BIBLIOTECA JUDEȚEANĂ
A. D. XENOPOL
ARAD

TRADING & CONSULTING
EEP Ltd
EAST EUROPEAN PARTNER
Arad, P-ța Gării, Bl. I
MOCHETA
Telefon 235221
ORAR: 9,00-17,00

ADEVĂRUL

B.R.D.
Dobânzi la depozitele pe termen pentru persoane fizice, în cazul plății dobânzilor la expirarea termenului:

	90 zile	180 zile	270 zile	365 zile
- pînă la 1 mil. lei	52,5 %	53%	53,5 %	54 %
- 1 - 5 mil. lei	53 %	53,5%	54 %	54,5 %
- peste 5 mil. lei	53,5 %	54 %	54,5 %	55 %

COTIDIAN INDEPENDENT ARAD

Anul VIII, nr. 1743 ● Marți, 26 martie 1996 ● 12 pagini ● 500 lei ● ISSN 1220 - 7489

CONTRACTUL CU ȚARA - O CACEALMA ELECTORALĂ

Comentarii

Există în prezent forțe politice care, în prag de campanie electorală, promit lucruri irealizabile. Or, este limpede pentru orice om cu bun-simț că schimbarea de direcție, produsă în 1989 în toate țările foste socialiste, presupune o perioadă de tranziție care, cuprinzând toate componentele societății, este o tranziție multidimensională. Această tranziție mai presupune și anumite costuri suportate în mare parte de cei care trăiesc din muncă. De fapt, tranziția se referă inclusiv la țările puternic dezvoltate, care parcurg etapa de la societatea industrială la societatea postindustrială informatizată și cultural intensivă. Aceste țări fac totul ca această tranziție, costurile ei să fie cât mai ușor resimțite de cetățenii lor. De aceea și ei împing costurile enorme ale acestei tranziții tot spre țările ieșite din totalitarism, adică spre cele care le-a cuprins fostul lagăr socialist. Este deci vorba de o tranziție istorică, de o autentică revoluție globală ce se va întinde pe mai multe decenii, iar tranziția internă a oricărei țări este cuprinsă în tranziția mondială a civilizației actuale. Să luăm numai cazul Poloniei. A fost prima țară care, cu sprijin extern, a ieșit din sistemul fost socialist și a produs breșa necesară...

D. ZĂVOIANU

(Continuare în pagina a 4-a)

Hai s-o luăm de la...ZERO!

Foto: MARCEL CANCIU

Abonamente la „ADEVĂRUL"

Abonații plătesc doar jumătate din prețul ziarului

■ La toate oficiile poștale, cât și prin intermediul factorilor poștali se pot încheia în aceste zile abonamente pe luna aprilie la ziarul „Adevărul", ziarul care vă informează prompt și complet despre tot ceea ce se întâmplă interesant în județ, în țară și în lume.

★ **Costul abonamentului pentru luna aprilie este de numai 6500 lei**, ceea ce înseamnă că abonații plătesc doar jumătate din prețul ziarului (13000 lei). Sau, altfel spus, în luna aprilie abonații vor primi gratuit 13 din cele 26 numere de ziar.

■ **Abonamentul** - un mod sigur și avantajos de a obține ziarul „Adevărul".

VIAȚĂ DE EMIGRANT

Din mărturisirile unui român plecat în America

Pag. 6

Comisia SRI și elucidarea scurgerilor de informații

Membrii Comisiei SRI se vor întâlni, astăzi și mâine, pentru a analiza documentația privind scurgerile de informații din interiorul instituției și pentru a-l audia pe directorul SRI, Virgil Măgureanu, în legătură cu întâlnirea pe care acesta a avut-o cu PUNR.

Biroul Permanent al Camerei și-a dat, ieri, acordul pentru întrunirea Comisiei SRI, directorul SRI fiind așteptat la audieri în cursul zilei de miercuri.

Totodată, Comisia va lua în discuție și cererea PUNR, formulată de reprezentantul în Comisie al partidului, Vasile Matei, privind deschiderea unei anchete, având în vedere legăturile dintre unii oameni politici și Zaher Iskandarani și Gigi Kent. Comisia se va pronunța și asupra legalității întâlnirii dintre directorul SRI, Virgil Măgureanu, și grupurile parlamentare ale PUNR și liderul acestei formațiuni politice, Gheorghe Funar.

Vicepreședintele PUNR Ioan Gavra a cerut, ieri, membrilor Biroului Permanent să declare neregulamentară ultima ședință a Comisiei SRI - pe motiv că s-a desfășurat fără avizul Biroului Permanent - și să interzică Comisiei să-l mai convoace pe Măgureanu pentru a da explicații despre întâlnirea cu PUNR. Biroul Permanent a respins, însă, ambele cereri ale lui Ioan Gavra.

George Bush crede că SADDAM HUSSEIN VA FI RĂSTURNAT DE LA PUTERE CA ȘI CEAUȘESCU

PAG. 4

ȘI DUMNEZEU SPRIJINĂ PRIVATIZAREA

Bisericile orașului nostru au fost pătrunse de febra marii privatizări. Probabil, la îndemnul unor înalți ierarhi, preoții au început să introducă după rugăciuni formula „subscrieți cuponul", tocmai pentru a reaminti enoriașilor termenul limită de subscriere (31 martie a.c.).

Credincioșii sunt sfătuiți să alerge cât mai repede la centrele de subscriere, fie și numai pentru a scăpa de „povara cuponului"... Din câte am reușit să aflăm, povața preoțimii arădene are audiență în rândul mulțimii de credincioși.

Rămâne o nelămurire: La începutul cuponiadei, majoritatea preoților catalogau cupoanele „instrumente ale pierzaniei și Diavolului", folosite doar de păcătoșii ce urmăreau câștiguri în bani facile.

A.B.

Printre băieții trupei de dans „Break Boys", „Adevărul" a descoperit și „marțianul" în costum argintiu care făcea furori vara trecută, la Arad. Citiți despre viața și problemele acestor tineri ambițioși - în PAG. 8

CUM A AJUNS MICHAEL JACKSON SĂ FIE FOLOSIT CA „INSTRUMENT DE PROPAGANDĂ" ÎN EPOCA DE AUR

Citiți în pag. 5 interviul cu

TUDOR MOHORA

SUMAR

■ 24 DE ORE DIN 24 2-3
■ ACTUALITĂȚI 4
■ POLITICĂ 5
■ DIN COTIDIAN 6
■ SOCIAL-ECONOMIC 7
■ TINERET 8
■ SPORT 9
■ PUBLICITATE 10-12

Epitaf pentru un boschetar

A MURIT ȘI MĂRGĂRIT

Pietarii îi mai spuneau și Lică

Figură pitorească în felul său, cunoscut pietarilor care-i mai scăpau câte un ban, pe care el, scârbit de viață, îl schimba repede pe o tărie, a murit și Mărgărit. Era al tuturor și al nimănui. Unii îi mai spuneau boschetarului și Lică. Nici măcar nu i se știe numele adevărat. Avea mai puțini ani decât arăta și mai mulți decât putea să-i ducă.

Duminică, primii trecători ce se perindau prin piața Catedralei i-au descoperit cadavrul. A fost apoi luat și dus la morgă. Un cadavru doar, între atâtea altele.

DORU SAVA

ASTĂZI, MARE MECI DE BASCHET

West Petromul întâlnește lidera clasamentului!

Astăzi, cu începere de la orele 17,30, Sala Sporturilor din Arad găzduiește meciul de baschet masculin, contând pentru prima divizie națională, dintre echipele West Petrom Arad și Universitatea Cluj. Meciul este vital pentru formația arădeană, angrenată în lupta pentru evitarea play outului, aceasta având uriașă nevoie de victorie în disputa cu studenții clujeni, clasați în momentul de față pe prima poziție a clasamentului. Succes, băieți!

G. HARȚAU

NOSTALGIILE AU DOAR TRECUT

ACCENTE

Nostalgicii de la Moscova, comuniști sau necomuniști, viscază la o zi în care URSS-ul se va reface. Sigur, nu cum era înainte de 1991, ci pe cu totul alte structuri. Care vor fi aceste „noi structuri" nu știe nimeni și nici nu-și bate nimeni capul să le identifice. Kremlinul este interesat, înainte de orice, să stăpânească din nou teritoriile pierdute. Față de acest obiectiv, restul devine secundar. Fostele republici, confruntate azi cu greutățile tranziției, sunt preocupate, la rândul lor, mai curând de ideea obsedantă și amăgitoare a tutelei și nu de prețul pe care îl vor plăti revenind la sânul țarilor de tip nou. În fapt, ideea refacerii imperiului pierdut este una iluzorie (nu degeaba doar patru republici ar fi dispuse să se realipească Rusiei într-o confederație). Și dacă, prin absurd, fosta Uniune s-ar reface măcar în parte, ea nu poate dura. Mersul istoriei este altul.

TRISTAN MIHUȚA

(Continuare în pagina a 4-a)

A 86-A ZI

Marți, 26 martie

● Este a 86-a zi a anului și au mai rămas 280 de zile până la sfârșitul lui 1996.

● Soarele răsare la ora 6 și 43 de minute și apune la ora 18 și 18 minute.

● **Maxima zilei:** „Pentru a putea face fapte de seamă, trebuie să trăim ca și cum nu ne-ar fi dat să murim niciodată" - **Chamfort.**

● **Calendar:**
1923 - S-a născut Valentin Lipatti, eseist și istoric literar.
1931 - S-a născut Mircea Ivănescu, poet și eseist.

● **Praznicul zilei: Biserica ortodoxă:** Soborul Arhanghelului Gavriil; Sfinții Mucenici Montanus, preotul, și soția sa, Maxima; **Biserica romano-catolică:** Sfântul Emanuel; **Biserica greco-catolică:** Serbarea Arhanghelului Gavriil; Sfinții Montanus - preot, și Maxima - mucenică a daco-romanilor din Sirmium (304); **Cultul mozaic:** 6 Nisan 5756.

PIEȚE, TÂRGURI

Astăzi, 26 martie a.c., este zi de piață la Lipova, Sebiș, Almaș, Apateu, Moneasa, Semlac, Sântana, Șilindia, Vladimirescu și Vârfurile. Târguri săptămânale se desfășoară astăzi la Chișineu Criș, Almaș, Șilindia, Vârfurile.

Mâine, 27 martie, va fi zi de târg săptămânal la Beliu și Buteni.

Bun venit!

◆ **În ultimele 24 de ore, în Arad, au văzut lumina zilei următorii nou-născuți:** Ilie Alex Ștefan, Mariș Iuliu Corneliu, Zimbran Robert Valentin, Muntean Danielle Riccardo, Căpitan Gheorghe, Tira Robert Daniel, Bejan Dorina, Truța Ramona, Petrean Narcis Beniamin, Turle Corneliu Alexandru, Cârpaci Rusalim, Duma Bogdan Petre, Betea Ionuț Alexandru, Nica Bogdan.

BULETIN METEO

26 martie, ora 7,00 - 27 martie, ora 7,00

Vremea va fi în general frumoasă, cu cer variabil. În cursul serii, cerul se va înnora iar noaptea va ploua. Vântul va sufla slab până la moderat din sector sudic. Temperaturile maxime vor fi cuprinse între + 10 și + 14 grade iar cele minime între + 3 și + 6 grade.

*

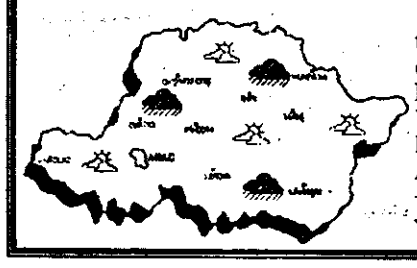

Iată temperaturile înregistrate, ieri, în câteva capitale europene: București – 1°, Budapesta + 6°, Viena + 3°, Varșovia – 1°, Belgrad + 6° Berlin + 1°, Sofia + 2°, Atena + 8°, Praga +2°, Roma + 11°. **(Meteorolog de serviciu: Dana Găvruță).**

CINEMATOGRAFE

Dacia Jumanji (SUA). Orele: 9,30; 11,45; 14; 16; 18; 20.

Mureșul Orele disperării (SUA). Orele: 10; 12; 14; 16; 18; 20.

Arta Războiul iubirii (India). Orele: 15;-17,30.

Sala mică Prindeți și arestați această maimuță (SUA). Orele 16; 18.

Progresul Specialistul (SUA). Orele 17; 19.

Echipa de serviciu:
GABRIELA GROZA- secretar de redacție;
SIMONA ANTAL, LUCIA CUREA, IOANA FRĂȚILĂ, AURICA TELCIAN - corectură.

ADEVĂRUL
EDITOR: S.C. ADEVĂRUL S.R.L.
● COD FISCAL R 1681938 ● COD SICOMEX 19.604 ● CERTIFICAT J 02/1886 din 31 X 1991 ● COD SIRUES 020956601

Redacția și administrația: Arad, Bd. Revoluției nr.81, telefoane: SECRETARIAT - **281802**, fax **280655, 280625**; ADMINISTRAȚIE - **281797**; MICA PUBLICITATE - **280944**. MAREA PUBLICITATE - **280904**

Consiliul de administrație:
DOREL ZĂVOIANU (președinte); **ȘTEFAN TABUIA** (vicepreședinte); **MIRCEA CONȚRAȘ** (redactor-șef); **NICU COJOCARU** (director comercial); **DOREL BARBU** (contabil–șef).

Colegiul de redacție: **MIRCEA CONTRAȘ** (redactor-șef); **NICU COJOCARU** (director comercial) telefon/fax: **280904**; **AUREL DARIE** (secretar general de redacție); **MIRCEA DORGOȘAN** (șef secție actualități); telefon **281855; 280003; IOAN IERCAN** (șef secție politică), telefon **280943; DORU SAVA** (șef secție social-economic), telefon **281738; VASILE FILIP** (șef secție cultură-știință-învățământ), telefon **281855; 280003; ALEXANDRU CHEBELEU** (șef secție sport-timp liber-divertisment), telefon **281701; MARCEL CANCIU** (șef secție foto), telefon **280943.**

Tiparul executat la Imprimeria S.C. MEDIAGRAF S.A. ARAD, str. Feleacului F.N., telefon 250902, fax 250920.

Soții Ghiran și cei 17 copii ai lor au șanse să primească din nou ajutor social !

În urmă cu trei săptămâni, a fost relatată în ziarul nostru situația grea a familiei Ghiran, compusă din 19 membri ce locuiesc în municipiul Arad într-o casă din strada Pelinului. Aceștia „se descurcă" din 288.000 lei, lunar.

În ședința ordinară de ieri, consilierii municipiului au dezbătut un proiect de hotărâre privind acordarea de ajutor social familiei Ghiran. De menționat că această familie primise ajutor social doar în luna octombrie 1995, după care s-a sistat plata pe motiv că deține un microbus care ar constitui sursă sigură de venituri. Pavel și Florița Ghiran susțin că microbusul respectiv este o biată „cutie" ruginită care pornește doar împinsă din spate. În contextul celor relatate, consilierii municipali au amânat votarea acestei hotărâri de acordare a ajutorului social până când soții Ghiran vor prezenta o adeverință din care să rezulte că mașina nu constituie o sursă de venituri. Între timp, Consiliul local municipal Arad va solicita o expertiză pentru a se afla gradul de uzură a mașinii.

Până vor primi din nou câte 260.000 lei lunar, ca ajutor social, membrii familiei Ghiran vor strânge pe mai departe cureaua, numărând zilele care au trecut și care au mai rămas...

C. ALBUȚIU

„Adevărul", la dispoziția dumneavoastră!

La telefonul dimineții, 280944, între orele 9,00-12,00

■ **Dl.Nicu Ciorbea (str. Roșiori, bl.1-2)** a mai sesizat și anul trecut că strada unde locuiește e lipsită de iluminatul public. Cei de la „RENEL" spun că ar fi rupt un fir la unul din stâlpi. Dar oare cine ar trebui să remedieze această avarie?

■ **Dl. Ioan Crișan (Micălaca, bl.310)** a pierdut trenul accelerat 236, care a plecat din stație la ora 7,30, conform orarului. Din ce cauză? Fiindcă biletele de călătorie au fost eliberate doar la o singură casierie, deși celelalte au fost deschise dar nu eliberau legitimații de călătorie pentru accelerat. Oare de ce?

■ **Dl. Berar Gherasim**, administrator la Grădinița PP 18 Arad, str. Iuliu Maniu nr.248 Arad, ne aduce la cunoștință următoarele: „Din data de 17.03.a.c., în pivniță au apărut infiltrații de apă, motiv pentru care am contactat telefonic Intreprinderea Apă-Canal S.A.-serviciul Intervenții și Uzina de Apă-serviciul Intervenții. Ambele servicii aruncă însă responsabilitatea una în sarcina celeilalte, iar între timp, în pivniță, apa continuă să crească. Mai menționez că în pivniță păstrăm alimentele pentru perioada de iarnă și combustibil pentru încălzit.

Redactor de serviciu
IOSIF DARAZS

La telefonul după-amiezii, 281855, între orele 15,00 - 18,00

▼ **Dl. Szabo Iosif** din Arad, A. Vlaicu, bl. X30, este handicapat de gradul III. Cu toate că până la vârsta de 60 de ani ar fi trebuit să beneficieze de reducere la abonament telefonic și de 100 impulsuri gratuite, dumnealui, la cei 59 ani și cinci luni, este obligat să le plătească. Nedumerit de ce se procedează așa, omul își cere drepturile.

Am luat legătura cu dl. Mic Traian de la Inspectoratul Teritorial de Stat pentru Handicapați, care susține că d-lui Szabo nu i-au fost retrase drepturile. **„Luna expiră, să vină să-și depună certificatul la dosar"** - îl invită dl. Mic pe cetățeanul handicapat. Abia după aceea poate beneficia de drepturile menționate mai sus.

▼ În zona Pasaj Micălaca, de mai bine de un an de zile, blocurile au contoare pentru energie termică. Odată cu contorizarea, apa caldă a devenit o problemă la blocurile cu mai mult de patru etaje. Aici, la etajele superioare, apa caldă ajunge cu porția. Și asta, din cauza unui hidrofor care așteaptă de multă vreme să fie montat. Dl. Rotar Gheorghe, administratorul blocului 43, întreabă ARTERM-ul când va demara acțiunea de punere în funcție a hidroforului cu pricina?

Redactor de serviciu,
T. MATICA

CRONICĂ NEAGRĂ

În data de 13.03 a dispărut de la domiciliul său din Măderat nr. 69, Dămăcuș Cornel Daniel, 30 ani. Dispariția sa a fost reclamată după 10 zile. ▲ Sâmbătă, 23 martie, a fost prins în flagrant Mesaroș Nistor, 34 ani, din Cugir. El este cercetat în stare de libertate pentru sustragerea unui bord cu aparate de control de la un tractor al SC Forestierul SA din Săvârșin. ▲ Brutarului Măduța Alexandru din Ineu i s-a întocmit un dosar de cercetare penală conform Decretului 400/1981 pentru că s-a prezentat la servici afumat. ▲ A început cercetarea penală împotriva lui Dragoș Sorin, 30 ani, din Beliu pentru punerea în circulație a unui autoturism neînmatriculat și cu număr fals. ▲ Pâncotan Cornel din Șagu a fost surprins și accidentat ușor în zona trecerii de pietoni de lângă restaurantul „Bulevard" de autoturismul AR-01-FZR. Acesta, condus de Miron Mircea, 19 ani, circula pe B-dul Revoluției în direcția Teatru.

Întreruperi de curent

Aflăm de la Filiala Arad a IRE - RENEL că azi, 26 martie, vor avea loc întreruperi în furnizarea de energie electrică pentru executarea unor lucrări în zona străzilor Poșada, Ursului, Sebeșului (nr. 1, 3, 5, 9,) Bl. 102, 107. În județ, lucrările care se efectuează nu necesită întreruperi în furnizarea energiei electrice.

De ieri, la Arad
TABĂRA NAȚIONALĂ DE ARTĂ PLASTICĂ

Ieri, s-a deschis la Arad - în organizarea Inspectoratului școlar județean și Administrației taberelor școlare - tabăra națională cu profil de artă plastică la care participă, după cum ne-a informat dl. prof. Corneliu Artimon, directorul A.T.S.A., 94 de copii de gimnaziu și liceu din 20 de județe, care vor realiza icoane pe sticlă și lemn.

După prezentarea programului taberei, a modului de desfășurare a concursului de creație plastică, juriului vernisajului expoziției și a modului de premiere, participanții au luat parte la oficierea Sfintei Liturghii la Catedrala Ortodoxă și, tot ieri, au vizitat secția de artă a Muzeului județean (în program sunt prevăzute și alte vizite).

Vernisajul, cu lucrările ce vor fi executate în această tabără, va avea loc miercuri, 27 martie a.c., ora 11, la sala „Forum", iar festivitatea de premiere se va desfășura sâmbătă, 30 martie a.c., începând cu ora 10.

V.F.

Convocator

Se convoacă Adunarea Generală a Acționarilor de la S.C. ARBEMA S.A. ARAD, pentru data de 09.04.96 orele 14,00 la sala mica a Casei de Cultură a Sindicatelor din Arad, str. Lacului.

Sunt considerați acționari persoanele fizice care au dobândit acțiuni de la FPP I Banat-Crișana prin asociația salariaților și membrilor conducerii (PAS „ARBEMA"), FPS filiala Arad și FPP I Banat-Crișana.

Acționarii vor putea fi reprezentați în adunarea generală numai prin alți acționari, în baza unui mandat de reprezentare special.

Ordinea de zi este următoarea:
1. - Prezentarea și aprobarea bilanțului pe anul 1995;
2. - Raportul comisiei de cenzori;
3. - Prezentarea și aprobarea bugetului de venit și cheltuieli pentru anul 1996;
4. - Alegerea comisiei de cenzori;
5. - Diverse.

(8939510)

Programe TV-Radio

Marți, 26 martie 1996

TVR 1
7,00 TVM - Telematinal
8,30 La prima oră
9,20 Santa Barbara - ep. 364
10,05 Ecran de vacanță - Nomazii vântului - doc. BBC, 1993 ep. I
10,55 Cinematograful de artă - Surâsul unei nopți de vară - f. Suedia 1955
12,45 Desene animate - Grădina ascunsă (Japonia)
13,10 Muzica pentru toți
14,00 Actualități
14,10 TVR Iași - Est Meridian
15,00 TVR Cluj-Napoca
15,40 Actualități
15,50 Fii tu însuți! - Drepturile studenților - promisiuni și datorii
16,30 Conviețuiri
17,20 Desene animate
17,35 Cazuri și necazuri în dragoste
18,30 Viața partidelor parlamentare
18,55 Medicina pentru toți
19,25 Tarzan - ep. 10
19,55 Marea privatizare - unde subscriem?
20,00 Actualități, buletin meteo, telesport
20,45 Publicitate
20,50 Bărbatul care se ascunde sus - f. SUA 1992, cu Katherine Hepburn
22,25 Reflector
22,55 Actualități
23,15 Muzicorama
23,45 Gong! - emis. de critică și actualitate teatrală
0,15 Magazinul noteior blue
0,50 Închiderea programului

TVR 2
7,00 La prima oră
9,20 Ora de muzică...
10,05 Dimensiuni sociale (CFI) - Pilula fericirii
11,30 Dragonii gemeni - desene animate
12,00 Ecaterina cea Mare - f. SUA I rel.
13,35 Ritmuri muzicale
14,00 Actualități
14,10 Serialul serialelor
14,55 Ecran de vacanță - Magia filmului - doc. SUA 1993 p. I
15,50 Ursuleții inimoși - d. a.
16,20 Dedublarea - ep. 28
17,05 23 de milioane (I)
17,45 Iubiri amăgitoare - s. ep. 131
18,30 23 de milioane (II)
20,00 Cu cărțile pe față - Noutăți editoriale
21,00 TVM - Mesager
21,30 Între da și nu
22,00 Credo
23,15 Celula poetului dispărut, de I. Naghiu - teatru TV
0,50 Închiderea programului

TVR Internațional
21,30 Telejurnal
21,50 Prim-plan: Petre Gheorghiu
22,25 A doua Românie: Düsseldorf - II
23,25 Autograf muzical: Laurențiu Cazan
23,40 Ferestre spre România: „Românii la ei acasă".
0,00 Culisele Euroviziunii
0,10 Fenomenul OZN - II
0,35: 24 de ore - Pagina I
0,50 Clipa de muzică

PRO TV
7,00 Ora 7, Bună dimineața !
8,55 Doar o vorbă să-ți mai spun
9,00 Capcana timpului - rel. ep.81
9,45 Sport la minut - știri sportive
10,00 Paradise Beach - rel. ep. 81
10,30 Un păcat de moarte - f. SUA, 1981 - rel.
12,20 Arte marțiale: Secretele samurailor
12,55 Știrile Pro TV
13,00 Oameni în toată firea - rel. ep. 79
13,30 Procesul etapei. Emisiune de Ovidiu Ioanițoaia - rel.
16,30 Paradise Beach - ep. 82
17,00 M. A. S. H. - rel. ep. 65
17,30 Capcana timpului - ep. 82
18,15 Fotbal: rezumat Bundesliga
18,45 Sport la minut - știri sportive
19,00 Oameni în toată firea - ep. 80
19,25 Știrile Pro TV
19,55 Doar o vorbă să-ți mai spun. Realizator George Pruteanu
20,00 Spitalul de urgență - ep. 15
21,00 Gala premiilor Oscar, 1996
23,00 Talk show: Deșteaptă-te, române! Emisiune de Mihai Tatulici
0,00 Știrile Pro Tv
0,05 Sport la minut - știri sportive
0,30 Fotbal - Bundesliga: Bayer Leverkusen - Bayern München
2,00 Muzică: Meltdown

TV Arad
9,00 Bună dimineața, Arad !
9,40 Magazin sportiv
10,00 Film serial - Lumină călăuzitoare-ep.166-r.
10,50 Desene animate
11,00 Film serial-Stăpâna-ep.14-r.
11,50 Videotonomat
12,00 Film serial-Kassandra-ep.14-r.
12,50 Dance Club
13,00 Film serial - În căutarea curcubeului-ultimul episod-r.
13,50 Intermezzo
14,00 Film artistic-Cu spaima în suflet (SUA)
15,30 Divertisment
16,00 Film serial - Lumină călăuzitoare, ep. 167
16,45 Film serial - Viața în trei, ep. 72
17,15 Observator
18,00 Film serial - Stăpâna, ep. 15
18,45 Desene animate
19,00 Bună seara, Arad!
19,30 Studioul economic arădean
20,00 Lumea în care trăim
20,30 Film serial - Model Academy, ep. 36
21,00 Film serial - Kassandra, ep. 15
21,45 Film serial -Urmașii lui Robin Hood-ep.21
22,30 Film serial -Ultimele 5 minute-ep.3
0,00 Închiderea programului

TV Intersat
8,00 Deschiderea programului
8,05 N-aveți un bilet în plus?
8,10 Horoscop
8,15 Jurnal international DW
8,30 Junii Zărandului
9,00 Film serial-Răzbunarea-ep.173
9,50 Medicină și marketing
10,30 Emisiune în limba bulgară
11,00: 7x7 Știri
11,30 Balada locatarului
11,45 Cum ne comportăm?
12,00 Film artistic-Apartamentul
13,45 Săptămâna sportivă arădeană
13,40 Confesiuni duminicale
14,05 Jazz
14,50 Cruciadă în Pacific
15,15 Concert simfonic
16,35 Desene animate
16,45 Jurnal international DW
16,55 N-aveți un bilet în plus?
17,00 Film serial - Răzbunarea, ep. 174
17,50 Bucătărie fără foc
18,05 Emisiune în limba maghiară
19,00: 7x7 Știri
19,35 Gura lumii slobodă
19,45 Obiectiv economic
20,00 Baschet masculin: West Petrom Arad - Universitatea Cluj
21,30 Film serial doc. - 100 de ani de cinematografie-ep.19
22,00 Placa turnantă: Europa
22,25 Gala premiilor culturale sătmărene 1995
23,45 Jurnal international DW
0,00 Horoscop
0,10 Film artistic - High Lonesome
1,40 Închiderea programului

RADIO ARAD (65.95 MHz)
6,00 Bună dimineața, Arad ! (știri, viața spirituală, informații diverse)
11,00 Radio-magazin
12,30 Recital post-meridian
13,00 Radio Arad la dispoziția dumneavoastră-mesaje și dedicații muzicale gratuite. Telefon: 289948
15,00 Siesta-emisiune de divertisment
17,00 Noi vă oferim, dumneavoastră alegeți-dedicații muzicale propuse și mesaje gratuite. Telefon: 289948
19,00-20,00 Viața spirituală
20,00-24.00 Radio Club 65,95
0,00-6,00 Cavalcada nocturnă

RADIO PRO FM (82,1 MHz)
6-10 RONDUL DE DIMINEAȚĂ
Flavius Eșnican și Mircea Moisescu
10-14 DISPECERATUL DE 10
Cătălin Lăpușcă, Mircea Moisescu, Robi Nevinsky și Claudiu Pintea
14-19 DRIVETIME
Manuela Robu și Robi Nevinsky
19-20 HOBBY SPORT
Marcel Sârbu și Florin Căruceru
20-24 RONDUL DE SEARĂ
Florin Căruceru
0-02 COUNTRY MUSIC
Basil Mureșan
02-06 ÎN CĂUTAREA TIMPULUI PIERDUT
Basil Mureșan
07 - 24 ȘTIRI din oră în oră cu Carmen Ispas, Mădălina Ordodi și Daniela Urs

RADIO TIMIȘOARA
6,00 Ceasurile dimineții * informații de la OPC
8,00 Muzică populară cu dedicații
9,00 Permanențe românești * Cercetare academică la Timișoara: Institutul „Titu Maiorescu"
10,00 Pop Matineu
10,30 Radio Circuit
11,00 Radio Cocktail
13,00 Emisiune în limba germană
14,00 Emisiune în limba maghiară
15,00 Emisiune în limba sârbă
16,00 Radiojurnal
16,15 Publicitate și muzică populară
16,30 Cabinet medical radio - invitat Dr.David Cook de la Universitatea Oxford
17,00 Postmeridian muzical
17,30 Familia * Refacerea unei familii frânte
19,00 Radiojurnal
19,15 Contemplații simfonice
20,15 Curier de seară

De ieri, Transportul electric cu tramvaiele a fost luat sub „aripa ocrotitoare" a Consiliului județean Arad!

Ședința extraordinară de ieri a fost, poate, cea mai scurtă din analele Consiliului județean Arad. În cadrul ei consilierii au hotărât de comun acord cu conducerea actuală RATA preluarea activității de transport cu tramvaiele sub autoritatea Consiliului județean. Ca urmare, aportul de capital al Consiliului județean Arad la capitalul social al S.C. „Compania de transporturi auto Arad" S.A. se majorează cu patrimoniul aferent activității de transport din municipiul Arad și zona suburbană, în valoare de 1,88 miliarde lei. Dl. Dumitru Nica, directorul Direcției Programe buget - finanțe a fost mandatat să solicite și să voteze - în calitate, de reprezentant al Consiliului județean Arad în adunarea generală a acționarilor de la S.C. Compania de transporturi auto-Arad S.A. - schimbarea denumirii societății în **S.C. Compania de transport public S.A.** Deci, RATA se organizează, sub autoritatea Consiliului județean și împreună cu consiliile locale Lipova, Pâncota, Ghioroc și Săvârșin, într-o societate comercială pe acțiuni care va cuprinde activitățile aferente transportului auto și electric de persoane, pe traseu din municipiul și județul Arad.

C. ALBUȚIU

ȘI MOTORETELE POT FI EXTREM DE PERICULOASE

Duminică, în Vărșand, un tânăr s-a autoaccidentat deosebit de grav. Brândaș Adrian 25 ani, din localitate, conducea o motoretă neînmatriculată. Datorită lipsei de experiență s-a dezechilibrat și s-a răsturnat accidentându-se grav. El a fost internat în comă de gradul 2-3 și cu un traumatism cranio cerebral acut deschis la Spitalul județean Arad.

D.S.

„PLIMBAREȚI", FĂRĂ ACTE, CAPTURAȚI LA GRANIȚĂ

Într-o singură săptămână din luna în curs grănicerii arădeni au depistat în câteva localități de la granița cu Ungaria un număr de 31 de persoane care circulau fără nici un document în zona frontierei. Astfel, în 13 martie, la ora 8,45 pe direcția localității Variaș au fost reținuți cetățenii Vale Teodor, din Arad și Stoica Dănuț din Sânicolaul Sârbesc. Ziua următoare, în jurul orei 17, Mercioiu Iahim din Arad, a fost reținut în apropierea vămii Turnu. În data de 17 martie, în jurul orei unu noaptea, au fost depistați și reținuți Nemeș Simion și Podean Ion, din Prundu Bârgăului (Bistrița Năsăud), care circulau pe un drum interzis circulației pe timpul nopții. A doua zi, două femei, Ivanovici Domnica și Ghica Ana din Arad au fost prinse în zona localității Variaș.

Nici acestea nu aveau documente, neputând să-și justifice prezența în apropierea granației. În 19 martie, ora 18, la Grăniceri a fost reținută numita Cicioc Ana, din Sintea Mică. Dar cea mai mare „captură" de genul celor amintite mai sus, a avut loc în data de 20 martie a.c., când la Nădlac au fost prinși nu mai puțin de 24 de arădeni, fără documente. În cazurile menționate grănicerii au aplicat câte o amendă de 12.500 lei fiecărui contravenient.

FLORIN TRUȚ

CE SPUN „SONDAJELE CONFIDENȚIALE"...

● Acum un an, pentru că reușise să-l aducă în România pe fostul președinte american, George Bush, Sever Mureșan era gata, gata să fie trecut în calendarul sfinților! Astăzi, pentru crezul său de om de afaceri și pentru că refuzul de a se înregimenta în vreun partid a deranjat prea multă lume, el este pe punctul de a fi tras în țeapă. La propriu! ● Victor Ciorbea speră că după ce bucureștenii îl vor „percepe mai bine" îl vor vota pe el pentru funcția de primar general al Capitalei. Se pare că bucureștenii, și nu numai ei, l-au „perceput" demult și prea bine cine este și știu ce hram poartă. ● Apropo de unii dintre cei care, chipurile, apără drepturile „clasei muncitoare". Asemenea altor colegi de-ai săi, recent, liderul de sindicat de la puternica societate „Automobile Dacia" S.A. a întors spatele muncitorilor înscriindu-se în PDSR. Spre a putea candida la jilțul de primar. Cum se spune: frate ca frate, dar brânza-i pe bani. ● Anglia a lansat o nouă modă: cea a femeii scheletice! Cică, o femeie este cu atât mai atrăgătoare cu cât are mai puțină carne pe ea.Brrr! ● În Franța, descoperirea interceptării ile-

Turnul Babel

gale a convorbirilor telefonice ale diferiților lideri politici amenință să se transforme într-un scandal de proporții. Cum se vede, chestiile acestea se întâlnesc și la case mai mari. ● Un grup de medici au descoperit că plânsul prelungește... viața, el acționând ca un paratrăznet la presiunile stresului zilnic. O oră de plâns pe zi echivalează, se zice, cu cel puțin o oră de trăit în plus. Măi, să fie! ● Și, tot legat de combaterea stresului, un specialist în materie recomandă celor care nu pot dormi să facă înainte de culcare timp de jumătate de oră, exerciții de... căscat. Cât mai tare și cu gura cât mai deschisă! Se poate încerca... ● Parlamentul pregătește o hotărâre prin care premierul să fie obligat să se prezinte la raport cel puțin de două ori pe săptămână. Cu ce va ajuta trasul de urechi al dlui Văcăroiu, acum la spartul târgului rămâne de văzut. Dacă lucrul acesta se făcea înainte și eventual de două ori pe... zi, poate, poate...● Dinu Patriciu socotește, partidul său unul dintre cei trei poli principali ai Opoziției, fiecare având aceleași șanse la câștigarea alegerilor conform, zice el, unor „sondaje confidențiale" Curat confidențiale, vorba lui Caragiale. ● Raoul Bova, în vârstă de 24 de ani,noul și frumosul comisar din serialul „Caracatița" a fost declarat cel mai erotic bărbat al Italiei fapt care l-a obligat să-și angajeze trei bodyguarzi spre a-l apăra de asaltul cam violent al miilor de admiratoare. Rău să fii urât, dar parcă nici prea frumos nu este chiar o bucurie. ● Au mai rămas 6 zile până când Guvernul și Parchetul General ar trebui să se pronunțe în legătură cu acuzațiile cuprinse în „Raportul apartamentul". Deocamdată, nimeni nu zice nici pâs. Ei, dacă în locul celor 118 demnitari care au pus mâna pe câte două și chiar trei case s-ar fi aflat un impiegat de la CFR sau un serelist oarecare vedeau ei demult ce înseamnă democrația în România!

M.DORGOȘAN

Odată cu primăvara... AU „ÎNVIAT" HOȚII DE BUZUNARE

O scenă-simbol s-a petrecut zilele trecute în Centru, pe un tramvai linia 6, care se-ndrepta spre Gai. Vagonul „Tatra" tocmai oprise în stația „Libelua", iar călătorii urcau în tramvai. Dar nu toți erau călători obișnuiți... Pe „fază" erau și două (!) trupe de hoți de buzunare îmbrăcați în geci de piele, care s-au „repartizat" la primele două uși ale vagonului.

Odată urcați, cei opt colegi de „breaslă" au început să cerceteze atent fiecare călător. Liderul hoților (un țigan înalt) a observat însă în spatele tramvaiului un grup de polițiști în uniformă și a dat „alarmă": „Jos, că-n spate-i poliția!"

La acest semnal, băieții iuți de mână au coborât vijelios din tramvaiul ce încă staționa. Spre ușurarea călătorilor, care erau obișnuiți cu mutrele dubioase ale celor opt. Oricum, pentru siguranța avutului din buzunarele dumneavoastră, iată portretul „șefului de echipă": brunet, înalt (180-185 cm), ochi căprui, geacă de piele, pantaloni de stofă.

Până când manglitorii vor fi prinși, ATENȚIE LA BUZUNARE!

ADRIAN BOROȘ

Piața Obor — SINGURA AUTORIZATĂ PENTRU A FI TALCIOC

● Cel puțin deocamdată...

La aproape o săptămână de la deschiderea pieței **Obor** lucrurile încep să se stabilizeze. Astfel că în piața talcioc **Obor**, singura piață autorizată pentru a desfășura comerț cu produse industriale, au apărut mai mulți vânzători. Și clienții sunt în număr tot mai mare. Discutând cu câțiva vânzători am înțeles că **„sunt zile când vindem mai bine decât în piața Pompierilor"**. Lucru ce denotă că o mare parte a cetățenilor au înțeles faptul că locul unui talcioc trebuie să fie în mod normal la marginea orașului și nu în plin centrul acestuia. Poate tocmai de aceea **Agenția pentru Protecția Mediului** refuză să autorizeze **piața Soarelui** care, deși curată și îngrijită, nu-și poate găsi locul pe acest amplasament. Cu toate acestea sunt destui comercianți ce vând în această piață. Și nu putem nega faptul că oamenii vin și aici în număr destul de mare.

Piața Solară – alternativa ilegală (cel puțin deocamdată) la piața Obor.

Inspectoratul de Poliție sanitară susține că piața Soarelui este în curs de autorizare dar momentan piața funcționează ilegal. Vânzătorii de aici spun că **piața Soarelui**, fiind acoperită oferă un plus de calitate și confort. Intenția acestor comercianți este de a transforma această piață într-o hală modernă pentru comercializarea produselor industriale. Liderul sindicatului „Arterm". d-nul **Ilie Don**, spunea că **„până la 1 mai vom aduce în piață apă curentă iar până în toamnă va fi construită și o toaletă. Există o convenție în acest sens pentru ca piața să poată funcționa între timp"**. Inspectoratul de Poliție sanitară a ținut să precizeze că nici piața Pompierilor nu a fost autorizată pentru profilul agroalimentar. **„Autorizația de funcționare trebuia solicitată cu 15 zile înainte de deschidere. Pentru această încălcare a normelor prevăzute de lege, Regia Pieților va fi pedepsită cu o amendă, conform Legii 98"**, ne spunea **d-nul Florin Bănescu** - director adjunct al Inspectoratului de Poliție sanitară.

Singura piață ce nu are nici un statut și care de fapt nici nu poate fi numită piață este **parcarea Fortuna**. Aici situația este deosebit de tensionată. Vânzătorii susțin că după data de 1 aprilie vor fi mutați în piața Obor. Și cum este terenul Primăriei, d-nul primar **C.Moisescu** a anunțat că zona va fi eliberată spunând că toate acestea numai din cauza ziarului. Oamenii credeli, consideră că ziarul nostru ar fi hotărât mutarea talciocului de la Fortuna. De parcă ar fi terenul nostru. Trebuie să o spunem clar, talciocul **Fortuna** nu face și nu va face niciodată cinste orașului nostru. Și mai ales că acesta se află pe o arteră principală de intrare-ieșire din oraș. Ne pare rău însă că domnul primar este de acord cu acest talcioc ad-hoc organizat. Deși dânsul la întâlnirea cu sindicatul din piața Pompierilor spunea: **„Trebuie să mutăm piața Pompierilor pentru a-i scoate și pe bișnițarii din parcarea pieței Fortuna"**.Ne miră faptul că domnul primar aruncă pisica moartă în curtea noastră pentru a ieși curat în fața comercianților. Ce vor zice însă cetățenii ce locuiesc în zonă și care nu sunt de acord cu existența acestui talcioc? Oare în favoarea cui

Piața Fortuna – în ultimele sale clipe de viață ...

pledează Primăria, sau poate o fi existând și aici un sindicat cu sediul (mai știi?!) în Primărie și nu știm noi...

SORIN GHILEA

FOTO: ȘTEFAN MATYAȘ

CURSUL VALUTAR

Denumirea valutei	Cursul oficial	BCR		BRD		Dacia Felix		Bursa neagră	
		C	V	C	V	C	V	C	V
Dolar	2880	2850	2920	2880	2980	3100	3200	3180	3250
Marca germană	1952	1926	1974	1951	2018	2110	2210	2170	2210

HOROSCOP — Marți, 26 martie

Berbecul (21.03.-20.04). La locul de muncă este recomandabil să vă spuneți părerea, nu acceptați mereu punctul de vedere al celorlați.

Taurul (21.04.-20.05). Dacă trebuie să luați o decizie care-i vizează și pe alții, consultați-vă în prealabil cu ei. Mai multe minți gândesc mai bine.

Gemenii (21.05.-20.06). Nu cheltuiți inutil, pentru că situația dvs. financiară nu este tocmai roz.

Racul (21.06.-22.07.) Va fi o zi nefastă pentru dumneavoastră. Veți avea parte de discuții neplăcute și vă veți simți jenat atunci când cineva vă va reproșa că ați uitat de o promisiune.

Leul (23.07.-22.08). La locul de muncă veți rezolva cu încetinitorul problemele care vă revin. Stăpâniți-vă pentru că o izbucnire nervoasă poate da naștere la conflicte nedorite.

Fecioara (23.08.-22.09). A sosit vremea să rezolvați o problemă îndelung amânată. Aveți șanse de reușită și de aceea veți fi invidiat(ă). Este posibil să fiți înțeleși greșit.

Scorpionul (23.10.-21.11). Este recomandabil să evitați toate aparatele posibile deoarece veți fi foarte neîndemânatic azi. Dacă la lcoul de muncă nu veți renunța la o dispută, vă veți implica într-o ceartă urâtă.

Săgetătorul (22.11.-21.12.). Cu umor, îl veți dezarma pe cel care face observații critice la adresa dvs. Dacă problemele nu decurg conform planului, nu vă pierdeți imediat răbdarea.

Capricornul (22.12.-19.01). Evitați contactul cu cineva care încearcă să vă intre sub piele, pentru că nu urmărește decât avantajele proprii.

Vărsătorul (20.01.-19.02). Există zile în care lucrurile decurg lent. Această derulare nu trebuie să vă descurajeze.

Peștii (20.02.-20.03). Aveți tendința să cheltuiți mai mult decât este necesar. Azi veți putea îmbunătăți relația cu o persoană. Sânteți capabil să răzbiți în viață și acest lucru veți avea ocazia să-l demonstrați din nou.

CONVOCATOR

Se convoacă Adunarea generală a acționarilor a S.I.V.M. BROKER S.A. Cluj-Napoca, Sucursala Arad care va avea loc la sediul societății în data de 28.03.1996, orele 18,00.

ORDINEA DE ZI

● Raportul Consiliului de Administrație privind activitatea desfășurată în anul 1995.

● Raportul Comisiei de Cenzori.

● Aprobarea bilanțului pe anul 1995 și a contului de profit și pierderi.

● Aprobarea bugetului de venituri și cheltuieli pe anul 1996.

● Diverse.

Director sucursală
VIOREL ȘIPOȘ
(3881683)

RAȚ GHEORGHE S-A GOLIT DE SÂNGE, ÎN PASUL CALULUI

O sfadă între doi țigani din Curtici s-a încheiat tragic pentru unul dintre ei.

Pe fondul consumului de alcool, duminică, între Rat Gheorghe, 25 ani, și sora lui, Rat Ecaterina, 30 ani, a izbucnit un scandal. Sora îi reproșa fratelui că se ține cu femeia ce i-a luat ei bărbatul.

În curtea casei, turbată de furie, sora l-a înjunghiat în coapsă. Lama cuțitului a secționat vena și artera femurală. Sângele a început să țâșnească din picior în ritmul bătăilor inimii rănitului formând o băltoacă. Rat Gheorghe a fost pus într-o căruță cu intenția de a fi dus la Dispensar. Puternica hemoragie i-a provocat însă moartea.

D.S.

SADDAM HUSSEIN VA FI RĂSTURNAT DE LA PUTERE CA ŞI CEAUŞESCU

crede George Bush

Fostul preşedinte american, George Bush, a declarat, în cadrul unui interviu acordat televiziunii kuweitiene, că prevede o revoltă a poporului irakian împotriva lui Saddam Hussein, similară răsturnării regimului comunist al lui Nicolae Ceauşescu, în România, informează REUTER.

"Am subestimat brutalitatea şi aroganţa lui Saddam Hussein. Dar nimeni nu s-a gîndit vreodată că Ceauşescu, care folosea orice metodă pentru a se menţine la putere, va fi răsturnat de propriul popor. Aşa se va întîmpla şi cu Saddam Hussein", a declarat Bush.

Bush a precizat că sancţiunile împotriva Bagdadului ar trebui menţinute pînă cînd oficialităţile irakiene vor oferi informaţii în privinţa prizonierilor kuweitieni dispăruţi în timpul războiului din Golf din 1990.

"Faptul că unii doresc - din motive pur economice - ridicarea sancţiunilor este un lucru cît se poate de rău (...). Cred că lumea este încă unită şi că nu va permite Irakului să nesocotească rezoluţiile Organizaţiei Naţiunilor Unite în privinţa armistiţiului în Criza din Golf", a adăugat Bush.

Kuweitul şi SUA susţin că sancţiunile împotriva Irakului nu trebuie ridicate pînă cînd Bagdadul nu oferă informaţii în legătură cu cei 600 de cetăţeni kuweitieni, inclusiv femei şi copii, dispăruţi în timpul ocupaţiei irakiene în Kuweit.

Fostul lider american a efectuat o vizită de două zile în Kuweit, în timpul căreia a asistat la deschiderea unei noi ambasade SUA în capitala acestui stat şi a avut întrevederi oficiale cu emirul Jaber al-Ahmad al-Sabah şi cu alţi înalţi oficiali kuweitieni.

CONDAMNAT LA MOARTE

Curtea Supremă de Justiţie din Azerbaidjan l-a condamnat la moarte, duminică, pe fostul ministru al Agriculturii, Muzamil Abdullayev, găsindu-l vinovat de trădare, în cursul loviturii de stat eşuate din luna octombrie 1994, relatează REUTER.

Preşedintele azer, Haydar Alyiev, care a condus Azerbaidjanul şi în perioada sovietică, a reuşit să supravieţuiască mai multor încercări de răsturnare a regimului său.

Oficialităţile au declarat că tribunalul a mai condamnat 30 de membri ai comandourilor de elită la închisoare, între 10 şi 12 ani, pentru rolul avut într-o altă rebeliune, care a avut loc în luna martie a anului trecut.

Tribunalul a pronunţat sentinţa împotriva lui Abdullayev, arestat anul trecut, în urma unui proces care a durat două luni şi la şedinţele căruia accesul presei a fost limitat. În cursul acestei luni, fostul ministru al Agriculturii a încercat să se sinucidă, tăindu-şi venele.

Abdullayev are dreptul să facă apel, dar numai preşedintele Alyiev îi poate revoca sentinţa, care, conform prevederilor legale, trebuie pusă în aplicare în termen de o lună după pronunţare. Execuţia are loc prin împuşcare.

Mai multe foste personalităţi guvernamentale au fost condamnate la moarte sub acuzaţii privind comploturi, dar nu a existat niciodată confirmarea oficială a execuţiilor acestora.

CONTRACTUL CU ŢARA - O CACEALMA ELECTORALĂ

(Urmare din pagina 1)

Spre această ţară s-au îndreptat ajutoare masive, a fost susţinută financiar tranziţia, şi cu toate acestea preţul plătit de popor a fost insuportabil, încât alegerile au sancţionat fără drept de apel pe „reformatorii" lui Walesa.

Deci să avem în vedere exemplele oferite nu numai de Polonia, dar şi de Germania Răsăriteană şi de alte ţări foste socialiste şi să nu luăm în seamă gargara demagogică lansată de unii de teapa lui Emil Constantinescu prin „contractul cu ţara". Noi trebuie să avem în vedere, şi orice om cu minţea lucidă are în vedere, că acest contract este o cacealma electorală. Nu poţi promite mai mult decât ai, nu poţi promite că statul va rezolva toate problemele atâta timp cât bugetul este limitat şi perioada de tranziţie trebuie să rezolve problemele nu de la buget, ci din activităţi productive. Acest lucru trebuie spus clar şi răspicat, pentru a nu induce pe nimeni în eroare. Costurile tranziţiei vor fi şi mai mari şi vor fi suportate în mare măsură, de fapt în cea mai mare măsură, de cetăţeni. Nu cu promisiuni á la Emil Constantinescu va creşte nivelul de trai, nici cu strigătele veninoase ale unor foşti deţinuţi că lipsesc drepturile omului şi trebuie intentat proces comunismului, nici prin afacerişti de talia lui Cataramă, Roman (Neulander), Adrian Severin şi toată gaşca lor iudeo-masonică. Emil Constantinescu şi CDR, în frunte cu PNŢCD, mint poporul prin acel contract fără nici o acoperire, cu nuanţă demagogică, despre care orice om de bun-simţ va spune că miroase urât. Deţinuţii politici şi toate organismele „apolitice", cum sunt şi Propact, Pro-Democraţia şi alte pro-rouri suferă de boala răzbunării, nu prea sunt curaţi la suflet, pentru că unii sunt vânduţi unor forte străine, antinaţionale. Deci, liota foştilor legionari sau cei racolaţi de CIA, FBI, Mosad şi alte servicii de spionaj ne vor aduce democraţia şi bunăstarea? Să fim seriosi, suntem slabi, dar nu proşti, nici uşor de păcălit. Ce să mai vorbim de marii afacerişti internaţionali, de cei care au distrus economia naţională,care au decapitalizat industria, agricultura, transporturile, turismul etc., de indivizi culpabili penal ca Roman (Neulander), vinovat de subminarea economiei naţionale, de distrugerea industriei de armament şi aviatice (afacerea cu airbusurile), de A. Severin, care a cheltuit banii pentru propagandă externă în scopuri personale, de Traian Băsescu, care a decapitat, de fapt, a distrus flota românească, a şasea în lume ca tonaj, şi mulţi alţii.

Vin alegerile, asemenea partide şi oameni trebuie categoric sancţionaţi de electorat, cum a fost Câmpeanu când a încercat să facă şi a făcut alianţă cu UDMR, pentru a deveni preşedinte, sau cum a fost PNŢCD care a promis restituirea integrală a averilor şi a proprietăţilor foştilor exploatatori.

Am reţinut din programul PDSR, dar şi din al altor partide din stânga eşichierului politic că „indiferent de potenţialul şi nivelul de dezvoltare, orice societate resimte necesitatea schimbării, cu notele ei particulare, dar şi cu soluţii specifice pentru asigurarea progresului social-economic".

Regia "Apele Române" avertizează asupra producerii de inundaţii

Regia "Apele Române" avertizează că, în urma topirii zăpezii şi a ploilor prognozate, există pericolul producerii unor noi inundaţii.

În acest context, comisiile locale de apărare împotriva dezastrelor şi personalul din teritoriu al RA "Apele Române", au intrat în dispozitiv de apărare, urmărind regimul hidrologic al cursurilor de apă şi intervenind, acolo unde este cazul, pentru limitarea şi diminuarea pagubelor, se arată într-un comunicat remis, luni, agenţiei MEDIAFAX.

Conform prognozei meteorologice pentru următoarea perioadă cînd, în afara unei creşteri a temperaturii aerului, sunt prognozate precipitaţii cu cantităţi de pînă la 10-15 l/mp, există posibilitatea ca procesul de topire al zăpezii să se deruleze mult mai rapid.

Astfel, debitele rîurilor, în special în zona de sud şi sud-est a ţării, se vor situa peste cotele de inundaţii sau de apărare.

RESTAURANTUL
„CLUBUL PRESEI"
B-dul Revoluţiei nr. 81 (lângă „ASTORIA")
ORGANIZEAZĂ
Nunţi, banchete, mese festive
La preţuri deosebit de avantajoase.
Vă punem la dispoziţie săli de: 100; 30 şi 20 locuri.
Vă rugăm să vă anunţaţi din timp pentru programare.
Relaţii la telefon 280989.

FAPT DIVERS

1.650 de pietre în vezica biliară a unei femei

Chinezoaica Zhu Ping din Shanghai a suferit o operaţie în urma căreia medicii i-au scos din vezica biliară 1.650 de pietre, informează REUTER.

Femeia, în vîrstă de 47 de ani, suferea de ani de zile de inflamaţia vezicii biliare, care producea pietre în exces, în ciuda tratamentelor făcute, atît naturiste cît şi convenţionale.

A doua zi după extragerea neobişnuitei cantităţi de pietre, Ping s-a putut da jos din pat şi a fost externată.

Prinţul Portugaliei are un fiu

Ducele de Braganza, pretendent la tronul Portugaliei, are acum un moştenitor, care, în cazul restaurării monarhiei, îi va urma la tron, informează REUTER.

Ducesa de Braganza, Isabel Heredia, a născut băieţelul într-un spital din Lisabona. Moştenitorul va fi, probabil, botezat Afonso sau Dinis.

Ducele, Dom Duarte de Braganza, are 50 de ani şi s-a căsătorit anul trecut, în cadrul unei ceremonii extrem de fastuoase. Fost pilot de vînătoare, pretendentul la tron seamănă uluitor cu ultimul rege al Portugaliei, Dom Manuel al II-lea, care în 1910 a fugit în Marea Britanie în urma unei lovituri militare ce l-a îndepărtat de la putere.

Un iordanian a reuşit să-şi numească fiul Yitzhak Rabin

Iordanianul Rajai Saeed a reuşit să învingă opoziţia autorităţilor şi să obţină înregistrarea oficială a fiului său sub numele de Yitzhak Rabin, în onoarea fostului premier israelian, informează REUTER.

Pretextînd că există complicaţii legale, Oficiul Stării Civile a refuzat la început să îl înregistreze pe nou-născut, mai ales că iniţiatiwa proaspătului tată a scandalizat şi mare parte din opinia publică. Din cauza deciziei sale de a-şi numi fiul după premierul israelian asasinat în noiembrie anul trecut, Saeed a fost concediat de la ferma unde lucra.

Însă, în cele din urmă, autorităţile au fost nevoite să cedeze în faţa insistenţelor tatălui, care a dorit să-şi demonstreze astfel sprijinul pentru acordul de pace încheiat în 1994 între Israel şi OEP.

La Chişinău, un preot ortodox oficiază slujbe într-un troleibuz

În sectorul Botanica din Chişinău slujbele religioase se oficiază într- un troleibuz reutilat şi amenajat ca paraclis de biserică.

Crucea de pe acoperişul maşinii îi atenţionează pe trecători că înăuntru este un loc de pocăinţă şi de rugăciune, încît aproape mereu acest paraclis improvizat e plin cu credincioşi care aprind lumînări şi sărută puţinele icoane expuse. Troleibuzul este plasat pe un loc sfinţit în iunie 1993 de actualul mitropolit al Basarabiei, Petru Păduraru, suprafaţă pe care urmează să se construiască o biserică avînd ca hram "sfinţii români" şi care se doreşte a fi o cale spre unirea tuturor românilor "în cuget, în suflet, în ţară şi cu Dumnezeu".

Preotul locului, părintele Valeriu Mărgineanu, a oficiat prima slujbă în biserica improvizată în decembrie 1995, dar el nu poate ţine şi rugăciunile zilnice din cauza lipsei cărţilor de specialitate. Primii binefăcători ai bisericii au fost directorul general al Direcţiei transportului urban din Chişinău, cîţiva lucrători de la parcul de troleibuze nr. 2, precum şi preoţii români Petru Buburuz, Vasile Petrache şi Mihail Siloci, care au donat prima carte sfîntă. Părintele Valeriu Mărgineanu este ajutat la oficierea slujbelor, sîmbătă seara şi duminica dimineaţa, de trei ipodiaconi, dintre care unul este elev la seminarul teologic "Veniamin Costache" de la Mînăstirea Neamţ din România.

NOSTALGIILE AU DOAR TRECUT

(Urmare din pagina 1)

La scară planetară, putem vorbi de o veritabilă tendinţă de separare a regiunilor, iar când separarea are loc în interiorul unui stat, de fărâmiţare şi destrămare a statului respectiv. Cauza acestei tendinţe este una economică. Regiunile bogate nu mai sunt dispuse să pompeze sume imense în cele sărace. Aşa s-a destrămat şi Cehoslovacia. Cehia este mai dezvoltată, Slovacia, mai puţin. Din acelaşi motiv, Nordul Italiei nu mai doreşte să subvenţioneze Sudul. În Spania, tendinţele separatiste, chiar dacă, aparent, sunt stimulate de mişcări naţionaliste, în esenţă au aceeaşi raţiune. Germania, după euforia reunificării, începe să înregistreze tot mai multă nemulţumire a vesticilor faţă de sumele uriaşe ce se investesc în partea răsăriteană. Fenomenul este însă, cum spuneam, planetar. În Brazilia, arată Alvin Toffler, populaţia de 155 milioane este în fierbere. Sudul ţării produce 76 la sută din produsul naţional brut, subvenţionând jumătatea nordică. Aşa că mulţi politicieni sudişti văd în separatism singura lor şansă de lichidare a înapoierii. În Asia, India şi China au sau vor avea aceleaşi probleme. În China, bunăoară, regiunile estice, cu ieşire la Pacific, cunosc una dintre cele mai rapide dezvoltări din lume. Cât timp va mai putea ţine Beijingul aceste regiuni sub papucul său? Câţiva ani, un deceniu, dar nu mai mult. Se subînţelege că economicul, adică interesul, va antrena infernala maşină a politicului. Dacă ne referim la China de Est, de exemplu, ţări ca Japonia, Taiwanul, Coreea de Sud şi altele au în joc investiţii enorme. Ca atare, ele nu vor putea avea o atitudine politică dezinteresată sau de neutralitate. De aici, posibile stări conflictuale şi chiar confruntări militare viitoare, în Estul Asiei ori aiurea pe glob. Aşadar, revenind la Rusia, chiar de se va ajunge la o nouă Uniune, ea nu poatre trăi. Problema diferenţei mari de dezvoltare economică între regiuni şi republici va aduce aceleaşi nemulţumiri şi tendinţe separatiste. Doar pe iluzii şi nostalgii nu se va putea clădi nimic durabil.

Dezvoltarea economică, diferenţele de ritm şi bogăţie vor naşte alte concepte şi noi tendinţe în reorganizarea lumii de mâine. De fapt, aceste tendinţe au şi devenit „palpabile". Adio, nostalgii!

Victor Ciorbea promite bucureştenilor căldură, curăţenie şi acces la Primărie pe intrarea principală

Victor Ciorbea, candidatul Convenţiei Democratice la funcţia de primar general al Capitalei, a promis, ieri, în cadrul primului său miting electoral, că, dacă va fi ales, în 200 de zile va asigura curăţenia oraşului, iar în doi ani - căldura corespunzătoare în locuinţe.

El a susţinut că va realiza aceste obiective prin extinderea privatizării serviciilor de colectare a gunoaielor şi, respectiv, construirea unei noi centrale termice proprietate a Primăriei. Această centrală termică urmează să fie construită de firma americană Amoco, ce doreşte, în schimb, concesionarea veniturilor centralei pe o perioada de 40 de ani.

Victor Ciorbea a mai afirmat că cetăţenii care şi-au distrus maşinile ori s-au accidentat datorită gropilor din şoselele Capitalei, vor fi despăgubiţi de Primărie. El a apreciat că reţeaua de parcări ar putea fi îmbunătăţită prin transformarea - "Circurilor foamei" în parcări.

În plus, Victor Ciorbea a promis că, dacă va fi ales primar, cetăţenii vor avea acces în clădirea Primăriei pe intrarea principală.

Copiii eroilor revoluţiei din decembrie '89 vor primi, de Paşti, UN AJUTOR BĂNESC DIN FONDUL LIBERTATEA

Copiii eroilor căzuţi în revoluţia din decembrie '89 vor primi, de Sfintele Paşti, din Fondul "Libertatea", un ajutor bănesc de cîte 75.000 de lei. Plata ajutoarelor se va face în prima decadă a lunii aprilie 1996, prin intermediul Consiliilor judeţene, iar în municipiul Bucureşti prin primăriile de sector.Valoarea totală a ajutoarelor se estimează la 31 milioane de lei.

SCARA VALORILOR ELECTORALE

Puncte de vedere

Cu încetul am intrat în febra campaniei electorale. Câteva candidaturi la președinția țării au fost mediatizate. Atmosfera psihologică premergătoare încleștării electorale se resimte în țară. Pe măsură ce timpul trece vom trăi în atmosfera premergătoare celor trei confruntări electorale din țară: cele locale, parlamentare și prezidențiale. Oferta de conducere a țării, a orașelor și satelor va crește. Toate forțele politice aruncate în luptă de partide se adresează masei mari a alegătorilor români, cărora le vor expune programe de conducere locală și de guvernare a țării. Fiecare persoană angajată de partide în această bătălie va încerca să convingă apelând la rațiune și sentimente. Fiecare partid politic modern dispune de o strategie electorală și de un comandament care evaluează impactul propunerilor făcute de candidați în masa alegătorilor.

Într-o democrație, decizia finală aparține milioanelor de alegători. Ei încredințează soarta localității lor și a întregii țări candidaților pe care-i votează. Astfel, votul alegătorului devine un act de participare la conducerea localității sau a țării. E un drept al cetățeanului care a depășit 18 ani, dar și o datorie a fiecăruia dintre noi de a fi prezenți la efectuarea actului votării și de a ne spune cuvântul într-o problemă privind viitorul nostru și al copiilor noștri. Experiența democratică a cetățenilor României e redusă și puțini dintre ei au participat la veritabile alegeri libere și corecte înaintea celui de-al doilea război mondial. România a cunoscut și o viață democratică în perioada interbelică, dar și o dictatură de aproape o jumătate de secol impusă de tancurile sovietice. În timpul dictaturii, dezbaterea electorală a fost palidă, aproape inexistentă. Alegătorului i s-a cerut să confirme un nume de pe un buletin pe care figura doar un singur nume.

În perioada premergătoare datei alegerilor se confruntă în diferite forme candidații, care sunt animați de un țel comun: să câștige cât mai multe voturi pentru a dobândi statutul (poziția) pentru care au candidat. În acest timp, alegătorul conștient de dreptul și datoria sa filtrează programe și candidați, reflectează asupra propunerilor lor și asupra dorințelor sale și începe să facă o ierarhizare a valorilor care i s-au prezentat. Unii alegători iau în considerare programul de guvernare prezentat și promisiunile făcute, alții se gândesc la felul omului, la firea lui, la gradul de încredere pe care-l inspiră omul care vorbește. A devenit vizibilă o tendință modernă de a lua în considerare, în special de anumite categorii sociale, cum sunt tinerii sau gospodinele, modul de prezentare a candidaților, a însoțitorilor sau însoțitoarelor lor și calitatea spectacolului de prezentare a programelor. Într-o viziune modernă, programele nu mai sunt prezentate în spectacole protejate de forțe de ordine vizibile, nu mai au loc invective la a adresa contracandidaților, nu se mai aud amenințări și expresii tari. A început să se renunțe la aceste forme de manifestare pentru faptul că ele lasă urme în comunitatea socială, divizând-o, învrăjbind-o și slăbindu-i coeziunea și solidaritatea umană. De aceea, în campaniile electorale bine pregătite, se pune accent pe calitatea programelor și valoarea oamenilor chemați să le înfăptuiască.

În timpul campaniilor electorale, alegătorii sunt supuși unui veritabil bombardament informațional. Fiecare candidat dorește să influențeze decizia alegătorilor pentru a obține partidul său cât mai multe voturi. Are alegătorul cinstit și conștient de faptul că viitorul comunei și al țării depind în următorii patru ani și de hotărârea lui, vreo posibilitate de a lua o decizie bună? Da, răspundem noi. Legea care asigură luarea unei decizii bune a alegătorului e vrednicia candidaților și moralitatea lor. Programele bune și frumoase nu se realizează automat. Ele au nevoie de oameni vrednici și cinstiți, drepți și iubitori de lege. Recunosc că-i greu de a-i recunoaște. Alegătorul român posedă o virtute a iscodirii omului și a așezării lui pe trepte cuvenite pe scara valorilor umane. Trebuie să ne gândim la aceste valori când acordăm încredere unui candidat și să încercăm să deosebim demagogia de sufletul curat.

V.POPEANGĂ

MICHAEL JACKSON, CA „INSTRUMENT DE PROPAGANDĂ"

Interviu cu Tudor Mohora, președintele Partidului Socialist, candidat la președinția României

– D-le Mohora, sunteți în turneu preelectoral. În cadrul acestui turneu, ați fost în mai multe zone ale țării. În ce zonă ați observat o mai mare „priză" la electorat a Partidului Socialist?

– Avem audiență în toate regiunile tradiționale ale țării, deci PS-ul nu este un partid regional. În fiecare județ avem organizații, în orașe și municipii și în localități mai mici ale județelor.

– Îndepliniți condițiile cerute de Legea partidelor?

– Sigur că da. Nu vom întâmpina nici o greutate la reînscrierea partidului. Desigur, nu în toate județele forța și audiența partidului sunt la fel. Depinde de activitatea oamenilor noștri din județ. În unele județe se înregistrează o muncă de calitate, de performanță, care le plasează pe locuri fruntașe în topul organizațiilor.

– Să revenim la Legea Partidelor: unele partide au anunțat că vor sesiza Curtea Constituțională în legătură cu acel articol care permite formarea de partide pe criterii etnice. Care este părerea dumneavoastră !?

– PUNR-ul, PSM-ul și PRM-ul au inițiat un amendament de scoatere în afara legii a partidelor alcătuite pe criterii etnice. Pentru noi nu constituie un ideal politic alcătuirea partidelor în acest mod și am vrea ca în perspectivă Tribunalul Municipiului București, deci cei care înregistrează partidele politice, să cerceteze cu mai mare atenție concordanța programelor partidelor, nu numai pe baze etnice, și ci pe alte baze, cu principiile înscrise în actuala Lege a Partidelor Politice, fiindcă nu tot ce crede cineva că este partid politic este chiar partid politic. Având în vedere că acel articol vizează în special UDMR-ul, și UDMR-ul este o realitate în viața politică românească, noi considerăm că modalitatea de a tempera excesele și chiar de a da riposte politice UDMR-ului nu este aceasta.

– Dar care este modalitatea?

– În primul rând, partidele politice, așa cum au și făcut-o cele care au fost consecvente cu ele însele, trebuie să dea riposta politică acelor manifestări care depășesesc cadrul constituțional și legal ale liderilor UDMR. Eu personal, cred că nu în toate împrejurările declarațiile și acțiunile liderilor UDMR exprimă opțiunea populației maghiare. Este clar că sunt niște poziții ale unora, care frizează extremismul. A doua modalitate este intervenția organelor statului atunci când se constată că se încalcă în mod flagrant legile statului. Deci, una este poziția politică și alte este atunci când se aduce atingere și demnității românilor și chiar pun în discuție autoritatea statului român în anumite zone din țară.

– Ați fost ani de zile liderul studenților. Pentru ce ar putea să vă mulțumească studenții de atunci?

– Este pentru prima dată când mi se pune întrebarea în acest mod. Cred că am făcut multe lucruri pozitive. Oi fi făcut și lucruri negative. Vreau să vă spun că dominanta vieții studențești în perioada în care am lucrat nu a fost activitatea politică propriu-zisă. Chiar în domeniul politic, cadrul studențesc era diferit față de ceea ce exista în alte sectoare. Chiar

în organizațiile politice studențești aveau loc dezbateri autentice și de multe ori se puneau probleme destul de tăioase. Dar, repet, având în vedere că UASCR-ul avea și statut de sindicat al studenților, cel puțin așa a pornit, marea parte a preocupărilor era cu caracter profesional: concursuri profesionale, de stimulare a cercetării științifice, culturale etc. Aveam un excelent festival al artei studențești care dădea multe dureri de cap organizatorilor, dar în mod special organelor de partid, care trebuia să dea socoteală pentru ce ziceau studenții la festival. Foarte importantă era partea socială. În perioada în care aveam o sută de mii de studenți în țară, UASCR-ul trimitea cam 25000 anual în tabere de odihnă și tratament. Aș putea să mă refer la acțiuni punctuale de răsunet, care nu au existat în chiar toate legislaturile. Eu, de exemplu, pot să trec în palmaresul acțiunilor desfășurate de UASCR și organizate sub conducerea mea UNIVERSIADA de la București din 1981, care a fost cea mai mare manifestare sportivă internațională organizată în România. Așa cum se știe, universitarii români au ocupat locul 1. Deci, iată numai câteva dintre elementele care mă fac să nu am motive de insatisfacție, per total, pentru activitatea pe care am desfășurat-o atunci. Desigur, activitățile au fost în limitele și sub rigorile unui regim politic care adeseori își exprima exigențele față de cei care nu intrau în normele de conduită impuse.

– După câte știu, ați contribuit la realizarea complexului studențesc Tei și la altele. Cum reușeați să-i convingeți pe cei care dirijau fondurile să dea bani?

– Am mai făcut și alte investiții. În general instrumentele de presiune pe care le-am folosit pentru obținerea acestor investiții erau facilitate și de o anumită simpatie care se purta în general studenților.

– Cred că este pentru prima dată când aud că studenții erau simpatizați de foștii nomenclaturiști.

– Nu mă refer la conducerea partidului, ci la oamenii care erau în infrastructură și care înțelegeau să dea o atenție specială studenților. Vă dau un exemplu: era un adjunct al ministrului care se ocupa inclusiv de organizații de masă la finanțe și așa mai departe și care era considerat unul dintre cei mai „dispuși" să respingă solicitările. Cu studenții făcea o excepție, în sensul că acorda în fiecare an suplimentările cerute.

– Cum v-ați înțeles cu Ceaușescu?

– Nu am fost un colaborator al lui Ceaușescu, distanța dintre noi fiind destul de mare. Am avut totuși întâlniri în diverse împrejurări și am constatat că nici măcar Ceaușescu nu trata studenții ca pe uteciști sau pionieri. În general, avea o notă distinctă de apreciere. O singură confruntare dură am avut în 1984 când am fost convocați de urgență pentru analizarea modului în care se desfășoară activitatea în Complexul Tei. Scrisese un ziar francez că studenții români ascultă ultimele melodii din discotecile occidentale și vizionează filme la care nici măcar unii studenți din occident nu au acces pentru că sunt foarte scumpe și circulă într-un circuit restrâns. A trebuit să explic cum facem noi educație folosindu-l pe Michael Jackson ca instrument de propagandă.

– Să revenim la prezent: care forțe politice credeți că au cele mai mari șanse la alegeri?

– Un recent sondaj credita CDR cu 26% și pe locul doi PDSR-ul cu aproximativ 18%. S-ar părea că cei doi poli se vor bate în confruntarea electorală din acest an.

– Dacă, după alegeri, Partidul Socialist ar fi pus în situația să poată asigura, prin procentele sale, majoritatea parlamentară atât PDSR-ului cât și CDR-ului, ce opțiune ați lua?

– Nu obișnuiesc să angajez partidul atunci când îmi exprim o opinie personală. Dacă va fi cum spuneți, se va face o analiză foarte serioasă, se vor calcula avantajele și dezavantajele ambelor variante. Am fi deschiși să discutăm cu ambele părți și am alege varianta cea mai bună, cea mai avantajoasă. Țin să precizez: este vorba de varianta avantajoasă nu pentru partid, ci pentru electoratul pe care îl reprezentăm.

A consemnat
SIMION TODOCA
FOTO: **ȘTEFAN MATYAȘ**

PULS ELECTORAL

P.N.Ț.C.D. - Sfârșit de săptămână cu multe deplasări ale unor delegații ale Biroului de Conducere în județ. ● Sâmbătă, 23.03.1996, - ședință de alegeri la organizația din Vinga: Președinte a fost ales dl. Ioan Cosma. ● Alegeri, tot sâmbătă, la organizația din Hunedoara Timișană (comuna Șag). Președinte a fost ales dl. Liviu Anghel ● Adunare populară la Hășmaș, duminică, 24.03.1996. După adunarea populară a avut loc ședința de alegeri a noului Comitet de Conducere. Noul președinte este dl. Corneliu Popa ● Vizite de lucru, duminică, la Dieci și Rădiște.

P.M.Ț.R. - Duminică, 24. 03.1996, la Casa de Cultură a orașului Nădlac, a avut loc ședința de constituire a subfilialei Nădlac a P.M.Ț.R., partid cu sediul central în Arad. Au fost prezentate principalele documente ale P.M.Ț.R. de către dl. Vasile Govâjdean, președinte. Au fost alese organele de conducere ale subfilialei Nădlac. Președinte a fost ales dl. Feier Livius, de profesie maistru, actualmente pensionar.

P.R.M. - Duminică, 24.03.1996, în localitatea Șeitin a fost constituită o nouă filială a PRM. A fost ales ca președinte dl.Ioan Foghiș; Vicepreședinte-dl.Maxa Partenie; Secretar-dl.Teodor Butic.Din partea Consiliului Județean PRM a participat dl. Mariș Pavel, vicepreședinte.

SIMION TODOCA

ȘEDINȚA LA ARUD' 89

Asociația răniților și urmașilor celor decedați în decembrie 1989 convoacă toți membrii săi în ziua de 30 martie a.c., ora 11, în sala 33 a Consiliului județean la ședință. Vor fi făcute comunicări importante.

La Cintei, S-A CONSTITUIT FILIALA PUNR

Duminică după-amiază a avut loc constituirea filialei PUNR în satul Cintei, comuna Zărand. Ședința de constituire s-a desfășurat la Căminul Cultural Cintei, într-o atmosferă relaxată. În urma alegerilor, conducerea locală a PUNR este compusă din: **Teodor Jivan** - președinte și **Ioan Pușcaș** - vicepreședinte. Din partea organizației județene a PUNR a participat dl. Ioan Popa. Așadar, la Cintei există o filială a PUNR-ului, filială ce își propune să lupte pentru bunăstarea localității.

S.G.

CANDIDATUL CDR LA PRIMARIA CLUJ CREDE CĂ ÎI ESTE SUPRAVEGHEAT TELEFONUL

Radu Sârbu, candidatul CDR la funcția de primar al Clujului, crede că are telefonul personal supravegheat.

Sârbu susține că în ultima perioadă telefonul său funcționează neobișnuit. El a ridicat receptorul, iar în loc de ton a auzit convorbirea telefonică pe care o avusese cu 15 minute în urmă, relatează corespondentul MEDIAFAX.

Comandantul SRI Cluj, Cornel Carabă, a declarat, ieri, agenției MEDIAFAX că afirmațiile făcute de Radu Sârbu nu au nici un temei și că SRI nu supraveghează telefoanele oamenilor politici.

SC „ROMPRESTĂRI" SA
Arad, Calea Bodrogului, Nr. 2-4
CONVOACĂ

Adunarea Generală a Acționarilor pentru data de **9.04.1996, orele 11,00,** la sediul său din **Arad, Calea Bodrogului, Nr. 2-4.**

Ordinea de zi este următoare:
1. Raportul administratorilor
2. Raportul comisiei de cenzori
3. Aprobarea bilanțului pe anul 1995
4. Diverse.

Președintele Consiliului de Administrație

(8939505)

VIAȚĂ DE EMIGRANT - (I)

Din mărturisirile unui român ajuns în America

În cei 6 ani care au trecut de la Revoluție, aproape 250.000 de români și-au părăsit țara. Din motive pe care nu le discutăm aici. La urma urmelor fiecare este stăpân pe destinul său, hotărând ce va face cu el. Petru Iancu este unul dintre aceștia, el plecând însă în America să-și caute norocul cu mult timp înainte, mai precis în '82. Auzise atâtea despre țara tuturor posibilităților încât socotea că odată ajuns acolo, în sfârșit i-a pus și lui Dumnezeu mâna în cap, cum se zice. Din păcate, după cum mărturisește el acum, viața de emigrant este, totuși, departe de ceea ce se spune sau se vorbește despre ea! Dar, să-i dăm cuvântul.

*

–Am sosit în Statele Unite, de Crăciun. Un Crăciun trist, teribil de trist de care nu vreau să-mi mai amintesc însă. Pentru că deși îmi împlinisem un vis după care tânjisem atâta, când am pășit pe pământul american mi-am dat seama că viața de aici este cu totul și cu totul alta decât ceea pe care mi-o închipuisem.

–În ce sens?

–În toate sensurile, dacă vreți, dar, mai ales, în acela că, așa după cum m-am convins imediat, în America - că să folosesc un generic - viața de zi cu zi înseamnă o permanentă luptă. O luptă, în primul rând, pentru găsirea unui loc de muncă, apoi o luptă pentru păstrarea lui cu orice preț. Pentru că acolo cea mai mică greșeală și îndeosebi lucrul făcut de mântuială se sancționează imediat. Mai întâi cu o observație politicoasă, iar a doua oară, cu desfacerea contractului de muncă.

–Bine, bine, dar acolo nu sunt sindicate care să-ți apere drepturile?

–Ba da, și ți le apără până în pânzele albe. Câtă vreme îți faci însă conștiincios treaba. Respectiv, execuți întocmai ordinele șefului de echipă sau de atelier, nu întârzii sau absentezi de la serviciu, faci numai lucrări de calitate. Atunci când însă încerci să tragi de timp, când dai rebuturi sau când cineva trebuie să refacă lucrarea făcută de tine sindicatul nu se bagă chiar dacă l-ai pica cu ceară. Iată, eu am lucrat în construcții, ca muncitor necalificat. Muncitor necalificat însemnând nu doar să împingi roaba, ci să știi și să montezi o priză într-un apartament, un radiator ori o ușă. Toate făcute în modul cel mai desăvârșit. De altfel, ești permanent verificat de maistru care, dacă socotește că lucrarea ta nu este de calitate ori nu te încadrezi în ritmul echipei, te pune imediat pe liber, cum se spune.

–Apropo, unde ați locuit și cam cât ați câștigat în primele luni de ședere pe pământ american?

–Unde am locuit? Poate n-o să vă vină să credeți, dar aproape un an de zile am dormit într-o pivniță. Fără apă curentă, fără canalizare și fără căldură. De ce? Simplu, pentru că închiriatul unei garsoniere costă între 300 și 1000 de dolari pe lună. Plus vreo 100 de dolari mâncarea, tot pe o lună. Ori, eu câștigam cu ceva peste 700 de dolari pe lună, lucrând de la 7 dimineața la 7 seara! Așa am reușit să adun ceva bani, în ideea ca, în viitor, să pot să-mi pornesc o afacere proprie.

–Mi-ați spus mai devreme că la Chicago unde ați lucrat pe șantier v-ați întâlnit și cu alți români. Cum v-au primit, cum v-au ajutat?

–Glumiți, desigur. Ce ajutor? Acolo fiecare „trage" pentru el și familia lui, pentru a supraviețui, pentru a face față concurenței sălbatice. Care nu cunoaște milă și care nu ține seama că ești român sau african. Mai târziu am avut ocazia, ce-i drept, să cunosc mulți români, dar, mă doare s-o spun, cu greu se poate spune că ei alcătuiesc o comunitate precum alte etnii, datorită pizmei și orgoliilor deșarte ce-i macină. Așa se face că prietenii români pe care mi i-am făcut acolo se pot număra pe degetele de la o mână...

–Rămânând încă puțin la primele luni de ședere în Statele Unite, spuneți-mi cum se obține acolo o slujbă? Greu, ușor?

–Depinde de ce găsești. În general însă, chiar pentru cea mai prost plătită slujbă ți se cer recomandări. De la ultimul loc de muncă sau de la unul dintre salariații firmei respective. Mai apoi, datele biografice se introduc pe un calculator și, dacă nu corespund cu cele declarate - de pildă, că ai suferit o condamnare pe care ai ascuns-o sau că de la ultimul loc de muncă ai fost dat afară pentru te miri ce abateri - poți să-ți iei adio de la post. Acolo corectitudinea în afaceri, începând cu prezentarea „cărții de muncă" și terminând cu respectarea întocmai a contractelor, este sfântă. Exact ceea ce nu înțeleg mulți români care vin în Statele Unite, mirându-se mai apoi că nimeni nu mai vrea să-i angajeze sau să trateze afaceri cu ei.

–Când v-ați angajat ați negociat salariul cu patronul?

–Iar faceți glume! Acolo, la angajare ți se spune verde în față: aceasta este slujba, acestea obligațiile care-ți revin și acesta este salariul. Îți convine– bine, nu îți convine, nu-i nici o supărare, alți o sută așteaptă să-ți ia locul! (Va urma)

M.DORGOȘAN

Din cauza unor rațe sălbatice, CIULEȘ ILIE A ARS CA O TORȚĂ

Cum a ajuns, ieri, Ciuleș Ilie, 55 ani, pe vagonul cisternă cu benzină, care staționa în triajul CFR Arad, sub liniile de înaltă tensiune, nimeni nu știe. Unii dau vina pe rațele sălbatice cărora le place...mirosul de benzină, alții...

Până să alunge rațele care se așezaseră pe cisterne, omul a fost prins în câmpul de înaltă tensiune, de 27 KV. Cei din jur au rămas neputincioși în fața imaginii de coșmar care le-a apărut sub priviri: cel de pe cisternă s-a transformat într-un foc viu care, după câteva momente, s-a contopit cu pământul.

Pompierii l-au găsit pe Ciuleș Ilie lângă vagon, cu hainele de pe el fumegând, zvârcolindu-se de durere sub privirile a zece- cinsprezece martori. Cu arsuri de gradul patru, victima a fost transportată de urgență la spital.

Ca prin minune, până la întreruperea curentului, materialul comubustibil din cisternă nu s-a aprins. Dacă ar fi fost necesară o intervenție în zonă, ea nu s-ar fi putut realiza din cauza locului greu accesibil.

Până la ora când scriem acest articol, Ciuleș Ilie se află în viață.

T. MATICA

Alo! Ambulanța! CE MAI BEA ROMÂNUL?..

▼ ... **CLOR.** Datorită unei confuzii cumplite, Mihai B., de 23 de ani de ani, din Arad, str. Schmeltzer nr. 135, a ajuns la „Urgențe" și ar fi putut să nu mai ajungă nici acolo. Confundând sticlele între ele el a ajuns să bea, nici mai mult nici mai puțin, decât ...**Clor. Confuzie** care putea să-l coste viața.

▼ ... **Dezinfectant.** Ioan F., de 36 de ani, din Arad, a fost dus, în stare de inconștiență, din GARA Arad, la spital. Pe fondul unui consum sporit de alcool și în ... completare, a băut dezinfectant. N-a dorit să-și ia viața, pur și simplu a ... încurcat substanțele.

▼ ... **DIAZEPAM.** Terentie S., de 63 de ani, din Arad, Str. Preparandiei, a băut cât diazepam a avut acasă... cu intenția clară de a „trece dincolo". Dacă lui nu i-a păsat de propria-i viață, se pare că altora le-a păsat, drept urmare a fost dus de urgență la spital unde a primit îngrijirile necesare pentru ... a scăpa cu viață.

F.B.

O „ilustrată" pe adresa municipalității!
Foto: ȘTEFAN MATYAȘ

Un milion de lei pentru cântecul „IMNUL ȘCOLII ROMÂNEȘTI!"

Duminică, 24 martie a.c., a avut loc la Ineu prima adunare generală a membrilor fondatori ai Fundației cultural-creștine „Scara paradisului". Această fundație a fost constituită în 28 februarie a.c., la inițiativa preotului Florian Tulcan care este și parohul Bisericii ortodoxe din Ineu. Ca președinte de onoare al fundației a fost ales Preasfinția Sa preot dr. Timotei Seviciu, episcopul Aradului, Ienopolei și Hălmagiului, dintre membri făcând parte preoți, decani ai facultăților din Arad, profesori de muzică și de limba și literatura română, dirijori de coruri, directori de regii etc.

În cadrul adunării generale s-a aprobat organizarea în municipiul nostru, în luna iunie a.c., a unui concurs național de creație al cărui scop este de a scoate la lumină cât mai multe cântece religioase pentru copii și tineret, de mare valoare artistică și educativă, pe teme de credință și de morală creștină ortodoxă.

Premiul special, în valoare de 1 milion de lei, se va acorda pentru cel mai valoros cântec pe tema principală a anului 1996: „Imnul școlii românești".

C. ALBUȚIU

LA S.A. „MOTRONIC" PĂULIȘ NEREGULI ... O GRĂMADĂ!

S.A. Motronic Păuliș deține aproape 1000 ha de pământ, pământ ce aparține în special oamenilor bătrâni care nu și l-au mai putut lucra singuri. Președintele acestei asociații este ing. Ghitonie Gheorghe.

Ne-ar fi plăcut ca în rândurile ce urmează să putem spune o vorbă bună despre conducerea acestei asociații. Numai că realitatea ne-ar contrazice... Dacă la început treburile păreau să meargă pe făgașul normal, o dată cu trecerea anilor situația s-a schimbat radical. La ora actuală S.A. Motronic are datorii imense față de AGROMEC-uri cărora nu le-a plătit, până la data documentării noastre, lucrările efectuate anul trecut. După cum ne-a spus contabila acestei unități, în cont nu mai sunt bani. Ori, acum e sezonul în care se efectuează o sumedenie de lucrări agricole care costă! Cu ce bani se vor face aceste lucrări nu se știe. Am fi vrut să aflăm și noi acest lucru, numai că în ziua în care noi ne-am deplasat la Păuliș, președintele acestei asociații nu era de găsit. Deși era trecut de ora 11, domnia sa nu trecuse pe la locul de muncă. Am dat, la sediul fostului CAP, doar de niște indivizi în stare de ebrietate care habar n-aveau pe unde umblă „șefu". Am aflat însă alte lucruri care probabil le vor da de gândit oamenilor ce și-au băgat pământurile în această asociație. Și nu numai lor ...

În urmă cu vreo doi ani de zile, d-l ing. Ghițonie se hotărăște că nu mai are nevoie să fie verificat de comisia de cenzori și consiliul de administrație al societăților agricole. Și ca urmare încheie, în nume propriu, contracte de arendare cu posesorii de pământ. Deci, produsele agricole obținute sunt împărțite pe baza contractului de arendă. Normal ar fi fost ca la acea dată societatea agricolă să se desființeze. Lucru care nu s-a întâmplat nici până în ziua de azi. Fapt relief și de evidența contabilă în care intrările și ieșirile au fost făcute tot pe numele S.A. Motronic.

Un inventar făcut la această unitate l-ar pune serios în dificultate pe magazionerul Hozaș Ioan. Nu de alta, dar față de intrările de cereale înscrise în evidența contabilă și ieșirile înscrise în aceeași evidență diferențele sunt foarte mari. Diferența de cereale ar fi trebuit să se afle în magazie. Numai că, după cum ne-a spus contabila societății, în magazie nu se mai află nici un kilogram de cereale. E important să subliniem că în conformitate cu evidențele contabile, în magazie ar trebuie să se mai afle câteva vagoane de cereale. Un alt aspect care merită subliniat este faptul că din porumbul recoltat de pe aproximativ 200 ha de pământ, în evidența contabilă, la intrări, n-a fost înregistrat nici măcar un gram! Dacă e să luăm o producție medie de 3000 kg porumb boabe la hectar, în magazie ar fi trebuit să intre în jur de 600.000 kg. porumb. Adică 60 de vagoane ... Cum vor justifica magazionerul și președintele cele 60 de vagoane cu porumb, lipsă nu știm. Cert este că, până una, alta, ei trăiesc, bine-mersi, de pe pământurile oamenilor care habar n-au că dacă lucrurile vor decurge în continuare în același mod s-ar putea să rămână fără pământuri.

Sunt doar câteva aspecte prin care am încercat să sensibilizăm atât pe posesorii pământurilor aflate în această asociație, cât și organele în drept de a verifica activitatea acestei societăți agricole.

DANA LASC

O „amnezie" de patru milioane

Când a luat ființă S.C. MODAF COMPANY S.R.L. din Pâncota, patronul ei, dl Gheorghe Mihuțiu, s-a bazat pe asociația familială avută anterior. La desființarea acesteia, inventarul existent l-a înregistrat ca și aport în natură la societatea nou înființată, S.C. MODAF COMPANY. Până aici, toate bune și frumoase. Necazul a venit în urma unui control al Gărzii Financiare care, efectuând inventarului, a găsit o diferență de aproape patru milioane lei (provenită din vânzarea unor piese auto), care nu figurează ca fiind preluată cu acte legale de la Asociația Familială Mihuțiu. „Omisiunea" l-a costat pe patron confiscarea respectivei sume (reprezentând contravaloarea pieselor vândute) precum și o amendă de 600.000 lei.

F. B.

SC „EUROCONSTRUCT" SRL ARAD

organizează concurs pentru ocuparea a 2 posturi de vânzători (vânzătoare), profil materiale de construcții și metalo chimice, în data de 29.03.1996 ora 10.

Informații suplimentare la sediul firmei, str. Lucian Blaga nr. 20, tel 280063, 280755.

(8939501)

CUMPĂRAȚI MARFĂ CU PLATA ÎN 12 RATE

Prin magazinul

„MIROVAL"

Calea A. Vlaicu, bl. Z 28 parter

Tel/fax 289447; 289599

Ofertă din stoc, la preț de importator, în detail cu plata în rate ultimele modele de aparate ale firmei Merloni (Indesit și Ariston); De Longhi; Imetec, Elettromec.

- aragaz inox Germania, cuptoare cu microunde
- Cyclo Jet (aparat pentru copt, fierbere, fript și grill)
- frigidere 250, 280, 360, 430 litri
- congelatoare verticale (cu 3-4-5-6-7 sertare) și orizontale
- lăzi frigorifice 120, 200, 300, 400, 500, 600 litri
- combine frigorifice 290, 310, 320, 360, 420 litri
- televizoare color cu și fără teletext – Akai – Sharp
- radiocasetofoane, combine audio și CD – Audiosonic, Sharp
- calculatoare de birou – Olivetti, Sharp
- mașini de spălat automate cu 15–20 programe
- toată gama de mașini de spălat românești
- mașini automate de spălat vase
- aspiratoare, friteuze, storcătoare de fructe, mixere, expressouri și filtre de cafea
- aerotherme electronice, călcătoare, uscătoare de păr, mașini electrice de stors tomate și fructe
- seturi de vase bucătărie din inox 18/10 beem cu termostat
- întrerupătoare, comutatoare și prize
- baterii și acumulatori Varta, Volta, Cyclon
- piese auto gama Ford, anvelope import
- uleiuri auto Mobil/Valvoline/Shell/Petrotel

NOU!

- **Se asigură transportul mărfii la domiciliul cumpărătorului**
- **Pentru perioada de primăvară se aplică prețuri mai mici.**

Program zilnic: 9,00–19,00.
Sâmbătă: 9,00–14,00.

(3881429)

PÂINEA MUNCITORILOR FORESTIERI ESTE PREA NEAGRĂ

ÎNAINTE ȘI ACUM

Înainte de 1989, prestația muncitorilor forestieri era aproape pe picior de egalitate cu cea de miner. Ambele munci erau catalogate, conform normativelor din acele vremuri, ca munci foarte grele, de aici decurgând toate drepturile bănești cuvenite. După Revoluție, s-a produs ruptura, în sensul că minerii au obținut salarii mărite, în timp ce categoria „tăietorilor de lemne" a cam stagnat. În general, cei ce se „înhamă" la aceste munci doresc să obțină câștiguri financiare consistente. După părerea noastră au dreptate. Pe lângă efortul fizic deosebit de mare, pericolul este la tot pasul. Sigur, dacă se lucrează cu toate măsurile de precauție, riscurile sunt diminuate. Însă ele nu dispar, dovadă în acest sens stând și numeroasele accidente de muncă survenite în acest domeniu de activitate. Acestea sunt fapte. O viață curmată, o familie rămasă fără capul ei. Disperare și durere. Locul muncitorului este luat de un altul.

După 1990, muncitorii forestieri s-au afiliat la Federația Sindicatelor Libere din Industria Lemnului, care, la rândul ei, face parte din Confederația C.N.S.L.R. - „Frăția". Dacă în mai toate județele țării oamenii ce lucrează în ramura prelucrării primare a materialului lemnos au obținut majorări salariale acceptabile, în județul Arad datele problemei sunt cu totul altele.

ÎNGHEȚUL

Din 1994, nu s-a mai procedat la negocierea Contractului colectiv de muncă, fapt care a generat înghețarea salariilor. Domnul inginer Vasile Cauni, liderul Sindicatului „Forestierul" din cadrul Sucursalei de Exploatare Transport Tehnologic și Prelucrare Primară a Lemnului Arad (S.E.T.T.P.P.L.), ne-a declarat că pe anul 1995 câștigul mediu net obținut de către angajații acestei societăți comerciale a fost de 133.000 de lei. Deși s-au dat toate indexările, acest fapt a fost un prea mic ajutor pentru salariați. Baza de plecare fiind foarte scăzută, procentele de mărire au fost nesemnificative. În județul Arad sunt aproximativ 1450 de angajați ai S.E.T.T.P.P.L., dintre aceștia 1340 fiind înscriși în Sindicatul „Forestierul". Cum se explică faptul că, de mai bine de 18 luni, nu s-au mai făcut negocieri? Liderul sindical Vasile Cauni afirmă: „Actuala administrație nu este dispusă să negocieze în legătură cu acest aspect. De „n" ori am fost la domnul director Ion Șerbănică, însă domnia sa a refuzat dialogul pe această temă, fapt ce a dus la situația în care ne găsim astăzi. Patru cincimi din oamenii noștri, care lucrează la Săvârșin, Bârzava, Radna, Pecica, Secusigiu, Târnova, Bocsig, Sebiș, sunt nemulțumiți de felul în care sunt plătiți pentru munca lor".

CE SPUNE CONDUCEREA?

Domnul inginer Ion Șerbănică este de patru decenii în fruntea acestei societăți comerciale. Referitor la problemele sindicaliștilor și, implicit, ale salariaților, domnia sa remarca: „Eu am fost totdeauna disponibil pentru dialog. Însă un dialog purtat cu argumente

Muncă de miner, plată de... șomer.

convingătoare și nu de pe poziții de forță. Dacă S.E.T.T.P.P.L. Arad ar avea posibilități financiare, aș fi primul care să ridic salariile oamenilor. Însă, în conjunctura actuală acest lucru este dificil. Firma noastră a avut profituri nesemnificative de câteva zeci de milioane de lei. Oricum, am înaintat o propunere Sindicatului, care, după părerea mea este mai mult decât rezonabilă. Dacă va fi acceptată, noile salarii vor fi primite de către angajații noștri începând cu luna aprilie". Ce înseamnă propunerea conducerii? Pentru grosul lucrătorilor, noile cifre vehiculate oscilează între 190.000 și 235.000 de lei pe lună brut. Cererea sindicaliștilor este: un salariu minim brut de 237.500 lei lunar.

LA FAȚA LOCULUI

La Bârzava există și exploatări forestiere, și o fabrică de cherestea. Maistrul Viorel Căleanu, liderul sindical local, confirmă faptul că un muncitor nu câștigă mai mult de 130.000 de lei pe lună. În plus starea tehnică a utilajelor este îngrijorătoare. La Bârzava gaterul folosit pentru tăierea trunchiurilor de copaci este din 1973. În mod normal ar fi fost necesar să fie înlocuit cu altul nou.

Nici celelalte utilaje nu sunt cu mult mai noi. Legat de această chestiune, domnul inginer Vasile Cauni, liderul Sindicatului „Forestierul", a menționat: „Circa 80% din dotarea tehnică de care dispunem la această oră ar trebui să fie scoasă din uz și înlocuită cu alta nouă". În continuare, domnul Viorel Căleanu adaugă: „La Bârzava lucrează circa 190 de oameni, 70 la fabrică și restul la exploatare. Foarte mulți au familii cu cel puțin doi copii. Vin la mine mai tot timpul să se plângă că nu le ajung banii. Iar eu ridic neputincios din umeri".

La Săvârșin, la Sectorul de Exploatare Forestieră situația pare să fie cu ceva mai bună. Domnul inginer Ionel Curta, conducătorul unității, ne-a spus că salariile oamenilor sunt ceva mai ridicate decât în alte locuri, adică de circa 180.000 de lei și că, din câte este informat, la Săvârșin nu se va întâmpla nimic. Adică oamenii nu vor înceta lucrul. Liderul sindical de la S.E.F. Săvârșin, domnul Ștefan Iancu, nu a infirmat, dar nici nu a confirmat spusele directorului.

CONFLICTUL DE MUNCĂ

Timpul a trecut și situația materială a muncitorilor forestieri nu s-a ameliorat. Ca atare, sindicatul a declanșat un conflict colectiv de muncă. La acesta și-au dat acordul 57% din cei 1340 de sindicaliști prin semnăturile lor. Ieri a avut loc o grevă de avertisment de două ore în toate punctele de lucru din județul nostru, după spusele domnului Vasile Cauni.

Astăzi vor avea loc negocieri cu administrația. Sindicaliștii cer o majorare cu 10 procente a propunerilor de salarii înaintate de domnul director Ion Șerbănică. În cazul în care dialogul va eșua, joi 28 martie, se va declanșa greva generală. Dacă se va ajunge la această formă de luptă sindicală, liderii de la „Forestierul" contează pe participarea a 500 de oameni veniți din toate colțurile județului Arad. Până joi, mai există calea dialogului. O șansă ce se vrea exploatată de ambele părți aflate în litigiu.

G. CONSTANTINESCU
Foto: ȘTEFAN MATYAȘ

CINE EȘTI, DE FAPT, DOCTORE COBZARIU?

Ancheta noastră

La sfârșitul săptămânii trecute, însoțiți de domnii dr. Ovidiu Havran, medic specialist igienă, și asist. med. pr. Mircea Ștefea, tehnician inspector la Inspectoratul de Poliție Sanitară și Medicină Preventivă Arad, am descins - pe urmele unei sesizări! - în comuna Hălmagiu. Întrucât sesizarea viza unele aspecte negative dintr-o unitate de alimentație publică din comună, în mod logic primul drum l-am făcut - pentru a afla relații și detalii - la Dispeceratul medical Hălmagiu.

Nu mică ne-a fost mirarea când, la întrebările noastre, **d-na dr. Maria Petrovici, medicul coordonator al dispensarului** – nu ne-a putut prezenta prea multe detalii decât:

– Doar dacă ați lucra aici v-ați putea convinge cu cine aveți de-a face.

– Unele informații le-am „colectat" deja, dar...

– Oricum, din 1995, dl. dr. IOSIF FLORIN COBZARIU i-a interzis - FĂRĂ ACCEPTUL ȘI CONSULTAREA medicului coordonator de circumscripție! - asistentului medical SABIN OTLĂCAN să se mai ocupe de problemele de igienă la nivelul comunei, acestea fiind preluate, volens-nolens, de dl. doctor COBZARIU, cică, din **dispoziția scrisă** a d-lui dr. MIHAI TÂRCUȘ, inspectorul șef al I.P.S.M.P. Arad. Îmi pare rău că n-am verificat, personal, până acum autenticitatea acestei... exclusivități, dar am contat pe cuvântul unui coleg, mai în vârstă chiar.

– Bine, bine, dar dacă acum domnul doctor este în... zi liberă (e dreptul dânsului, nu-i așa?), la nivelul dispensarului trebuie să existe „dosarele de obiectiv" ale fiecărei societăți comerciale ori firme particulare, ca o oglindă a stării de fapt... din teren.

– Iată dosarele și convingeți-vă dv. ce... „oglindă" oferă...

Și ne-am... convins că amintitele dosare - erau suficiente, de ordinul zecilor - în majoritate nu prea aveau, de prin 1993-1994, nici un element convingător că așa-zisul „împuternicit cu igiena" la Hălmagiu și-ar fi făcut datoria. Lipseau o droaie de acte absolut obligatorii (în conformitate cu legislația în vigoare!) din dosare; numărul și diversitatea lor fiind prea mare, nici nu le mai amintim. Nu de alta, dar poate acum dr. COBZARIU se va osteni, cel puțin, să le afle!

În atare situație ridicolă, de neînțeles (și pe care o lăsăm la latitudinea Direcției Sanitare s-o clarifice eventual și ținând cont de opinia publică total defavorabilă în comună la adresa amintitului medic) am poposit la „HANUL MOȚILOR" din Hălmagiu (patron MIHAI ONC) unde, datorită faptului că sistemul de canalizare nu funcționa corespunzător **(datorită surpării căminului de vizitare peste care au fost descărcate lemnele... doctorului IOSIF FLORIN COBZARIU!!)** s-a procedat la sistarea temporară a activității până la remedierea sistemului; precum și la popasul „LA FÂNTÂNA LUI INDREI" (de pe dealul Șortoc) unde s-a procedat la ridicarea autorizației sanitare de funcționare întrucât unitatea... funcționa, bine mersi, deși DE UN AN I S-A SISTAT ACTIVITATEA pentru grave abateri de la normele igienico-sanitare specifice, abateri care n-au fost, în nici un fel, remediate, iar domnul doctor amintit (dar, oare, din ce motive?) n-a luat nici o măsură!

N.B. Firește, la această stare de lucruri de la „popasul" de pe Șortoc, ar trebui să-și dea răspunsuri și Laboratorul din Sebiș al I.P.S.M.P. Arad care cunoștea situația și avea obligația să verifice, dacă „autorizatul special" din Hălmagiu n-a făcut-o, repetăm, timp de un an!

Alte „comentarii" sperăm să le facă alții, inclusiv cu măsurile care se impun!

CONSTANTIN SIMION

Cooperativa de consum din Pecica n-a vrut să moară...

La câțiva ani după Revoluție, marea majoritate a cooperativelor de consum au ajuns „pe butuci". Iar acolo unde au reușit să supraviețuiască, o fac mai mult de formă, târându-se de pe o zi pe alta. Dacă există (unde există), puținii bani provin în cea mai mare parte din comerț și ... din închirierea spațiilor comerciale. Producția sau achizițiile sunt, de mult, de domeniul trecutului. Treptat, locul cooperațiilor a fost luat de unitățile particulare. Concurența, adică interesul de a face o treabă bună, și-a spus cuvântul.

În județul nostru există totuși o excepție – cooperativa de consum din PECICA. Poate, singura unitate de acest gen, în care sistemul de achiziții funcționează încă. De pildă, în 1995, cooperativa a cumpărat de la țărani: 32 tone carne porc, 16 tone carne bovine, 243 tone grâu, 2500 kg ulei, 3 tone brânză etc. O afacere cu doi câștigători: țăranii, că și-au vândut produsele și cooperativa, că le-a cumpărat direct de la producători. **„N-am vrut să renunțăm la achiziții. Se știe faptul că țăranii au întotdeauna nevoie să-și valorifice surplusul de produse. Odată cu ei, câștigăm și noi valorificându-le în continuare prin carmangerie, brutărie etc."** – mi-a mărturisit domnul GRHEORGHE SABĂU, președintele cooperativei. Tot pe achiziții am aflat că s-a bazat și exportul de pene de păsări.

La Pecica n-a fost lăsată de izbeliște nici producția, astăzi existând nu mai puțin de 12 secții productive, cum ar fi croitorii, sifonării, brutării, curățătorie chimică, autoservice. De asemenea, cetățenii din Pecica pot apela oricând la serviciile echipelor de zidari, zugravi sau electricieni. **„Pe lângă acestea,** ne-a mai spus dl. SABĂU, **ne ocupăm și de comerț, având 11 unități de alimentație publică și 14 de comerț cu amănuntul."**

Anul trecut cooperativa a avut o cifră de afaceri de 1,7 miliarde lei, obținând un profit de 44 milioane lei. **„N-am mers neapărat pe un profit uriaș, a continuat dl. SABĂU, deoarece trebuie să ne gândim și la viitor. Astfel, în ultimul timp am folosit banii într-o serie de investiții. Aici pot aminti: cumpărarea a zece case de marcat, zece cântare electronice, șase vitrine frigorifice, două distribuitoare bere, o instalație pentru spălat autoturisme, zece congelatoare, patru televizoare color etc. Asta, pe lângă executarea unor reparații capitale în unitățile proprii."**

L-am întrebat pe domnul SABĂU, dacă există o „rețetă" pentru aceste realizări. Dânsul ne-a răspuns: **„Înainte totul a fost planificat: ți s-a spus când să te culci și când să te scoli. Acum ... gata, s-a terminat, fiecare se descurcă după cum îl duce capul. Iar în privința concurenței, eu cred că acest lucru ar trebui să fie un stimulent pentru fiecare agent economic."**

Probabil, vor exista și voci care să afirme că unitatea cooperativei din Pecica este încă departe de imaginea altor agenți economici, de același profil. Este adevărat. Suntem convinși că și aici este loc de mai bine. Însă, comparând unitatea din Pecica cu majoritatea cooperativelor de consum din județul nostru, vom vedea că, poate, ... nu avem ce compara! Ca să nu mai amintim de faptul că Pecica, prin numărul de agenți economici, se situează imediat după orașul Arad, în comună existând 23 S.A.-uri, 127 SRL, 49 asociații familiale și 169 întreprinzători individuali. Ceea ce spune multe, nu-i așa?

C. TRIF

HANDICAPAȚII - SCUTIȚI DE ALERGĂTURĂ

- **Dosarele - întocmite la primăriile de domiciliu**
- **La sfârșitul anului trecut: 5774 de dosare „în plată"**

Din această lună, în cadrul Inspectoratului Teritorial de Stat pentru Handicapați Arad s-a inițiat, experimental, o acțiune - pilot în cadrul căreia întocmirea dosarului de ajutor social, conform Legii 53/1992, se face cu sprijinul primăriilor de care aparțin solicitanții.

După ce dosarele vor fi complete, tot primăriile vor fi acelea care le vor trimite, printr-un curier, inspectoratelor pentru handicapați, spre verificare. În felul acesta se speră la o descongestionare a activității personalului din cadrul Inspectoratelor precum și scutirea persoanelor cu handicap, care sunt în situația solicitării ajutorului social, de multele alergături făcute pentru obținerea tuturor actelor necesare. Acțiunea a demarat în 12 martie și are termen de finalizare 25 aprilie a.c., primăriile primind un dosar-etalon și beneficiind, în acest interval, de instruire pe această temă.

Până acum, după cum ne-a precizat dl Traian Mic, inspector-șef în cadrul Inspectoratului Teritorial de Stat pentru Handicapați Arad, în județul nostru acțiunea a implicat localitățile Livada, Felnac, Secusigiu, Păuliș, Covăsânț, Sântana, Semlac, Fântânele, Pâncota, Șiria.

În județul nostru, comparativ cu anul trecut - când au fost „în plată" un număr de 5774 de persoane cu handicap, sumele plătite de la bugetul de stat fiind de aproximativ 4,5 miliarde lei - numărul cererilor, respectiv al dosarelor, este într-o ușoară creștere.

FLORICA BUNACIU

Ministerul Finanțelor

Direcția Generală a Finanțelor Publice și Controlului Financiar de Stat a Județului Arad

Direcția Trezorerie

Reamintim asociațiilor, fundațiilor, organizațiilor sindicale și celorlalte organizații cu caracter obștesc, unităților de cult, partidelor, asociațiilor PAS și altor asemenea unități patrimoniale cu personalitate juridică, înființate potrivit legii cu scopul desfășurării de activități nelucrative, că ultimul termen pentru depunerea dărilor de seamă contabile ale organizațiilor obștești este de 29 martie 1996.

Nedepunerea în termenul prevăzut constituie contravenție și se sancționează cu amendă între 600.000 – 2.000.000 lei.

(3881682)

Trupa de dans modern „BREAK BOYS"

„MARȚIANUL" NECUNOSCUT A FOST DESCOPERIT !

În 1981 lua ființă la Arad trupa de dans modern și pantomimă „Break Boys". Patru tineri s-au unit în jurul unei singure pasiuni – stilul de dans „break", probabil cel mai dificil dintre toate: **Coriolan Nicolau** (28 ani, pictor grafician), **Adela Lazăr** (21, ani, cosmeticiană), **Andrei Caracioni** (17, ani, elev) și **Gabi Fericean** (24, ani, coregraf).

✦✦✦

Acum câteva luni, în vara lui '95 arădenii (tele) spectatori se cruceau urmărind pe stradă, prin intersecții, un tânăr „punk-ist" îmbrăcat cu un costum argintiu de marțian, care făcea mișcările specifice stilului „BREAK DANCE".

Dar nu toți știau „ce-i aia".

Bătrânele își făceau cruci mari! Lumea în general se oprea din mers și privea spectacolul neobișnuit.

„Adevărul" a descoperit pentru voi „marțianul", în postura lui **Nicolau Coriolan**, liderul trupei.

Din păcate „Break Boys" nu sunt ajutați de nimeni, așa că dansează mai mult prin Timișoara.Dar să dăm „microfonul" lui Coriolan.

„Ne place foarte mult ce facem, dar e foarte greu să ne descurcăm cu banii. Costumele le facem din banii noștri. **V-ați gândit cât costă un echipament de „marțian" și restul zorzoanelor?** Când facem pantomimă pe stradă, lumea se uită la noi ca la urs".

Trebuie să fiți de acord cu bieții dansatori. Nu e ușor să faci „elicopterul" sau „scorpionul" pe jos.

„Antrenamentele" sunt făcute la Casa de Cultură a Sindicatelor, cu bunăvoința d-lui director **Cristea**. Vă întrebați, cu siguranță, ce părere au „Break Boys" despre ... RAP: „Nouă ne place orice muzică normală!". Ce teme puteți întâlni în scenele celor patru? Mitul lui Dracula (!), Conflictul Bine-Rău, Revoluția (sau ce-o fi fost...) Alte întrebări „delicate":

„Credeți în Dumnezeu?"

„Da, bineînțeles. Am prezentat și viața lui Isus în unele scene...".

„Cât câștigați după un spectacol?"

„Nu mult. Cam 10 mii de om" (chiar că nu-i mult – n.r.).

„Ce ambiții de viitor aveți?"

„Foarte mari: regia unui film de scurt metraj despre Țepeș, dar mai ales, lansarea unei **casete audio** care să cuprindă creațiile și stilul nostru: muzica gen rap-techno-break. Este visul nostru de o viață, însă pentru asta avem nevoie de oameni cu dare de mână care să ne ajute cu bani. Dacă am sensibilizat pe cineva, îl rugăm să ne contacteze la tel. **280230** (Andrei) sau **244038** (Adela)."

„Care e mesajul vostru?"

„Vrem să aducem aminte oamenilor de scurta trecere pe acest pământ, de suflet, iubire și înțelegere.

Frumos scop, nu? Dar, oare, realizabil?

ADRIAN BOROȘ

POȘTA SENTIMENTALĂ

Sorina (Arad) - Nu cred că există vreo persoană pe lumea asta căreia să nu-i fi venit, cel puțin o dată în viață, să se arunce de la ultimul etaj din cauza singurătății. Asta nu înseamnă, însă, că respectivii trec și la fapte. Se chinuiesc o vreme, plâng, regretă, iar după ce revăd în minte tot „filmul" care i-a adus în starea aceasta, renunță la ideile de sinucidere ce le-a întunecat, pentru o clipă, rațiunea. Oare n-ar fi mai bine să procedezi și tu la fel? Mai bine dute și te plimbă pe malul Mureșului! Apa și aerul te vor ajuta, fără îndoială.

Mioara (Arad) - Draga mea, inteligența nu poate fi diabolică, ci doar prostia. Așa că, mai mult ca sigur, prietenul tău este diabolic de prost când caută cu tot dinadinsul fel de fel de căi pentru a te distruge. Fii sigură că nu va reuși. Știi cum se spune: cine sapă groapa altuia... cade singur în ea. Să nu te îndoiești niciodată de adevărul acestor vorbe!

Neli S. (Arad) - Nu trebuie să-ți fie teamă să-l abordezi pe L. Fiind student la Teologie, îți dai seama că tipul este cucernic și n-ar refuza, cred eu, o discuție cu o viitoare enoriașă. S-ar putea, pe deasupra, să-i și placi. Cine știe?! Apropo, ești o ființă blândă? Te întreb fiindcă toate preotesele pe care le-am cunoscut vreodată au fost extrem de blânde și bune.

O. JULIETA

BURSA CURSURILOR

Pentru că de când e lumea lume și studentul student, tot în ajun de sesiune învață, dorim să revenim în sprijinul vostru asigurându-vă, gratuit, un spațiu unde puteți „striga" după ajutor, când nu aveți cursul ce vă trebuie. Pentru că **„Bursa cursurilor"** este gratuită și doar o dată pe săptămână ...**GRĂBIȚI-VĂ!**

◆ Ofer curs nou de „Ecologie juridică" - anul I, telefon 267622 - seara.

◆ Ofer curs „Criminalistică" - vol. I, telefon 267719. Doresc curs „Drept civil" - parte generală.

Solicitările și ofertele pot fi făcute prin telefon, în special duminica, între orele 9-12, la telefon 281865, sau la sediul redacției noastre din B-dul Revoluției 81.

F. B.

Rezultate la olimpiade școlare județene

De curând a avut loc și ultima etapă a județenelor la olimpiadele școlare în care au fost programate disciplinele socio-umane. Întrecerile au consemnat următoarele rezultate:

PSIHOLOGIE (cl. a X-a, Licee teoretice): Brăițiu Ioana - locul I, Zărna Georgeta - locul II, Guleș Mihaela Livia - locul III (de la Liceul „Elena Ghiba Birta"), Vidu Carmen (Liceul „M. Nicoară").

SOCIOLOGIE (cl. a X-a): Petrovici Isabela - locul II (Gr. șc. ind. „Aurel Vlaicu"), Lazăr Mirela - locul III (Gr. șc. ind. „A. Marinescu" Lipova), Tătaru Raluca - mențiune (Gr. șc. ind. „A. Marinescu" Lipova).

CULTURA CIVICĂ (cl. a VIII-a): Muj Vasile - locul II (Șc. normală „D. Țichindeal"), Jivan Doina Oana - locul III (Gr. șc. ind. Curtici).

PEDAGOGIE -PSIHOLOGIE ȘCOLARĂ

La cl. a XI-a: Hălmăgean Camelia, Cotuna Daciana, Toader Marieta - locul I (Șc. normală „D. Țichindeal"). La cl. a X-a: Cioară Adina, Cociuba Claudia, Purtea Ramona - locul I (Șc. Normală „D. Țicnindeal").

Ieri, a început în municipiul Arad

ETAPA NAȚIONALĂ LA CONCURSUL PE MESERII ȘI LA DISCIPLINA CONTABILITATE

Ieri, în sala festivă a Liceului „Moise Nicoară", a avut loc deschiderea etapei naționale a concursului pe meserii și la obiectul de studiu „contabilitate" ce se va desfășura în municipiul Arad, la Grupul școlar economic - administrativ.

Momentul inaugural al olimpiadei a fost deschis de prof. Daniel Bălan, directorul Grupului școlar economic -administrativ, după care au vorbit participanților ing. ec. Avram Crăciun, prefectul județului, Alexandru Costea, reprezentantul Ministerului Învățământului, Pavel Terian, reprezentantul Ministerului Comerțului, conf. univ. dr. Alexandru Cioarnă, președintele comisiei centrale pentru organizarea concursului pe meserii, prof. Pavel Sârbu, inspector general la I.Ș.J. Arad.

Ieri, după-amiază, a început concursul pe meserii la comerț și alimentație publică (cl. a XI-a și anul III profesională) și concursul pe discipline de învățământ la contabilitate (cl. a XI-a); proba practică la școala profesională și proba teoretică la liceu. Astăzi se desfășoară proba practică la liceu și proba teoretică la școala profesională. De remarcat că în acest an se organizează pentru prima dată pe țară olimpiada la specialitatea „contabilitate".

Sunt înscriși în concurs (pe meserii și la contabilitate) 161 elevi câștigători ai fazelor județene. Din Arad participă Ardelean Giorgiana (contabilitate), Năsui Mariana (cl. a XI-a, bucătari), Borha Nicoleta (comerciant cofetar- patiser) și Malache Petronela (comerciant vânzător mărfuri nealimentare).

Festivitatea de premiere va avea loc joi, ora 9, în sala festivă a Liceului „Moise Nicoară".

V. FILIP

Gânduri despre ... Film și spectatori

Dacă barurile de noapte, sălile de bingo nu le frecventezi iar discotecile, mai rar ce-ți mai rămâne de făcut în timpul liber? Fără îndoială există multe locuri unde te poți refugia: biblioteca, terenul de sport, malul Mureșului, sau cinematograful.

De obicei, când vrei să vezi un film răsfoiești programul TV, alegi, te așezi în fața televizorului și timp de două ore uiți temele, extemporalele sau examenele. Dacă însă, un film recent îți „trage cu ochiul", singurul loc unde poți să-l vezi este cinematograful. Singur, împreună cu iubita sau iubiul ori împreună cu un grup de colegi te duci fie la „Dacia", fie la „Mureșul" pentru a nu scăpa acest film.

Recent, într-o duminică seara, am fost să vizionez filmul „Podurile din Madison Country". Cinematograful „Mureșul", pe care era să nu-l mai recunosc datorită noii intrări, părea destul de primitor. Deși un țigănuș murdar cerșea câte o sută de lei și o țigancă nespălată, probabil de ani de zile, încerca să-și vândă pungile cu semințe.

Ceea ce m-a frapat însă cel mai tare a fost „impresionanta mulțime" de oameni curioși să vadă filmul: doi tineri s-au așezat în urma mea la rând să-și cumpere bilete iar o pereche de îndrăgostiți, cu biletele în buzunar, se sărutau pe calorifer gândindu-se mai mult la întunericul din sală decât la filmul ce urma să ruleze. Pe moment m-am întrebat dacă merită să-ți golești buzunarul doar pentru a fi cu iubita două ore în sala de cinematograf pe întuneric. Firește, mă gândeam la parcuri, la cofetării sau la alte locuri unde poți merge cu iubita și pe deasupra poți să o și vezi. Dar, înainte de a mai încerca să și răspund gândul mi-a fugit în altă parte și am abandonat ideea.

În sală cei doi s-au așezat într-un colț parcă pentru a-mi confirma bănuielile. În celălalt colț un grup de prieteni spuneau bancuri și se amuzau așteptând să înceapă filmul. Fără să-mi dau seama privirea mi-a fost furată de ochii verzi ai unei fete ce stătea în fața mea. Îmbrăcată suficient de provocator privea când la dreapta, când la stânga, așteptând, parcă, pe cineva. Împreună cu o altă fată mai frumoasă dar mai modest îmbrăcată s-a așezat cu două rânduri în spatele meu lângă doi bătrâni simpatici. Un domn, având vreo 70 de ani, îmbrăcat într-un costum elegant, cu un trandafir roșu în buzunarul de la piept și, lângă el, o doamnă la fel de elegantă păreau fericiți asemeni unor doi veșnic îndrăgostiți. Cam aceștia erau oamenii din sală când lumina s-a stins și a apărut pe ecran reclama la „Lucky strike".

La sfârșitul interesantei povești de dragoste dintre Clint Eastwood și Maryl Streep eram foarte încântat că am văzut un film bun dar, în același timp mi-a revenit în minte întrebarea care m-a frământat întreaga seară: De ce la filmele violente, fără nici un aspect artistic, sau la comedii la care râzi mai mult de scârțâitul unui scaun decât de poantele din film, sălile sunt pline și arhipline iar filmele bune rulează într-un anonimat aproape total? De ce?

VLAD B. COJOCARU

Notă: Această rubrică se adresează singuraticilor de 15-25 ani.

Vă mărturisesc că sunt copleșit de scrisorile voastre de mulțumire și urările de bine, pe care vreau să vi le întorc și vouă. Împreună cu speranța că ați găsit, sau veți găsi persoana specială, pe care o căutați prin rubrica „1+1".

Următoarele coduri sunt așteptate de urgență la redacție pentru a-și ridica răspunsurile: Help me, Vulturul, Emma, Corina, Lydya, Stomp 442, Violeta, Corina, Sam, Mariana, Nic, I love you, Blonda, Marky Mark, E-rotic, Malizia, Codul Arcașilor, Iudas Priest, Phoenix, Monica, Banderas, Leti, Tristețe, Bruneta 20, Bruce Lee, Donn, Orhideea Sălbatică, Jessica. Veniți și veți vedea că nu muș pe nimeni.

Așa cum vedeți, am schimbat puțin formatul anunțurilor, eliminând cuvântul obsedant „COD". De acum el va fi trecut în paranteză, după anunț.

Adresa pentru scrisori rămâne aceeași: B-dul Revoluției nr. 81, cotidianul „Adevărul", pentru rubrica „1+1". La răspunsuri, menționați, codul căruia vă adresați, pe plic (RĂSPUNS PENTRU...). Anunțurile vor fi publicate doar dacă încep cu numele mic.

Am ezitat mult până să aleg anunțul săptămânii, dintre mai multe scrisori „meseriașe":

„Două gemene, 17 primăveri la bord, brunete, păr lung ondulat, ochi verzi, cu bani mulți, ne place aproape tot ce zboară. Căutăm tineri de 17-30 ani, tari în parcare (Cabana M)".

Ei, acu' să vă văd, fraților, cum „rezolvați" cu...gemenele!

ADRIAN BOROȘ

„Uite așa-i învârt pe băieți!"...

❤ **Tânără**, 20 ani, păr lung blond, ochi albaștri, 165 cm. Iubesc muzica lui George Michael și Mariah Carey, tenisul. Caut un tânăr brunet, ochi negri-căprui, de vârstă apropiată, care să știe să iubească și să aibă preferințele mele (Rog foto) - **(Celine)**

❤ **Liceean**, 19/188/71, iubesc muzica și sportul. Sunt foarte spiritual și aș dori să cunosc o tipă care să mă placă așa cum sunt - **(Ace Ventura)**

❤ **Brunetă**, liceeană, 18 ani, ochi albaștri. Hobby-uri: muzica, cititul, sportul de noapte (nu sunt curvă) - **(Ochi albaștri)**

❤ **Boby**, 16 ani, Balanță, păr castaniu, ochi negri. Îmi place muzica și dansul modern, plimbările în aer liber, filmele. Vreau să cunosc un băiat blond de 14-16 ani - **(Francess)**

❤ **Student**, 18 ani/180/75, ochi căprui. Hobby-uri: muzica, sportul, filmele de aventuri. Caut o fată drăguță, înțelegătoare, de 16-18 ani, pentru o prietenie sinceră și de durată - **(Keep The Faith)**

❤ **Ioana**, 15 ani, liceeană, Capricorn, ochi căprui, șatenă, 1,67 m. Îmi place muzica tehno, sportul, romanele de dragoste și filmele bune. Caut un băiat simpatic, sincer și înțelegător - **(M.M.F)**

❤ **Silviu**, Rac, 17/184, atrăgător, sincer și simpatic. Ador muntele, ploaia, teatrul, pictura, filmele, muzica tehno, blues. Caut o fată înaltă de 15-17 ani, Taur sau Scorpion, înaltă, sinceră și inteligentă, ortodoxă - **(Cupidon 3)**

❤ **Diana**, 20 ani, blondă, drăguță, simpatică și serioasă, iubitoare a sportului, muzicii și discuțiilor inteligente. Doresc prietenia unui tânăr până la 23 ani, drăguț, simpatic serios și cult - **(Diana)**

❤ **Cristina**, 15 ani, liceeană, ochi verzi, 170 cm, șatenă. Îmi place muzica blues, cărțile bune și tot ce-i frumos. Caut un băiat simpatic, serios, vârsta peste 17 ani - **(Celine Dion)**

❤ **Sportiv**, 21/180/72, brunet cu ochi verzi. Îmi plac filmele de dragoste, muzica și literatura clasică, sportul. Caut o fată simpatică, brunetă, pentru o prietenie sinceră - **(Igor)**

❤ **Lorella**, 16 ani. Îmi plac băieții șmecheri și simpatici, dar nu golani. Sunt o romantică și îmi plac călătoriile - **(Smarald)**

❤ **Liceean** singur, 17/170, blond, ochi albaștri; îmi place muzica disco, tehno, clasică - Free Style -iubesc mașinile și excursiile. Caut o fată drăguță pentru prietenie - **(El Greco)**

❤ **Ramona și Claudia**, două liceene de 17 ani, căutăm băieți de 18-20 ani care au ca pasiuni muzica și sportul. Noi suntem romantice și sentimentale - **Back Street Boys, tel. 233890, 263964.**

Tenis de masă

ARADUL - PUNTE DE LEGĂTURĂ PENTRU C.E. DE LA BRATISLAVA

Postfață la un Campionat Național

Gheorghe Tudor (secretar general în F. R. T.M.)

● „Participarea a fost numeroasă, la întreceri înscriindu-se sportivi de toate categoriile, de la 12 la 40 de ani. În opinia mea, nivelul jocurilor a fost bun, în special în concursul feminin. ● Fetele selecționate în lotul național au părut destul de obosite, fapt reflectat în rezultatele obținute. Marți (n.a. - astăzi), ele vor pleca la Poiana Brașov. ● Următoarea competiție majoră va fi turneul TOP 12 de la Târgu Mureș, programat în 1 și 2 aprilie. ● În funcție de rezultatele de la aceste „naționale", de la Top 12 și calificări, va fi desemnată jucătoarea a cincea, care se va deplasa la „europene" (până acum au obținut calificarea Otilia Bădescu, Emilia Ciosu, Georgeta Cojocaru și Adriana Simion, pentru locul vacant concurând Mihaela Steff, Mihaela Encea, Antonela Manac, Maria Rotaru și Ana Gogoriță). ● După calificări (Constanța, 10 aprilie) va urma pregătirea centralizată de la Bistrița, pe data de 25 a aceleiași luni debutând, la Bratislava, Campionatul European. ● Datoriile bănești ale F. R. T. M. au fost achitate, dar apropiatele „europene" vor costa nici mai mult, nici mai puțin de 60-70 de milioane de lei. ● Obiectivul nostru la Bratislava constă în cucerirea unui număr de minim două medalii. ● Țin să aduc mulțumiri organizatorilor acestei competiții pentru facilitățile oferite (cazare și masă ieftine etc.)".

Aurel Popovici (președintele Comisiei centrale de competiții, membru al F. R. T. M.)

● „Beneficiind de sprijinul C.S.M. Arad și al D. J. T. S. din localitate, ne-am bucurat, ca de altfel în fiecare an, de condiții excelente la Arad. A devenit o obișnuință a noastră să organizăm întreceri de anvergură în orașul de pe Mureș. Cea de acum a adus după sine rezultate surpriză, cum ar fi eliminarea lui Adrian Crișan și a Antonelei Manac".

Emilia Ciosu (jucătoare în „naționala" României)

● „Condițiile găsite aici au fost foarte bune, nivelul ridicat al competiției și frumusețea întâlnirilor contribuind la reușita acestui eveniment sportiv. ● Nu am evoluat în proba de simplu, ci doar în cea de dublu, făcând pereche cu Geta Cojocaru. Dorim să sudăm acest cuplu în perspectiva C. E. și a olimpiadei americane. ● Sunt legitimată în prezent în Croația, la Cacovec - echipă ocupantă a locului II în campionat. ● Șansele noastre sunt crescute la Bratislava, atât pe echipe (în cazul în care vom beneficia de serviciile Otiliei Bădescu) cât și la simplu sau dublu. Cu toate acestea, va fi extrem de greu. ● Cât despre Jocurile Olimpice, ar fi nemaipomenit dacă aș repeta performanța de acum patru ani - accederea în primele opt jucătoare".

Eugen Roman (C. S. M. Arad, președintele clubului organizator):

● „Nu aș putea spune că rezultatele din cele trei zile reprezintă un insucces al C. S. M. la această competiție, având în vedere faptul că Geta a fost angrenată într-o serie de antrenamente, concursuri, cantonamente, cu obiectiv direct calificarea la Jocurile Olimpice și europene. Acestea au dus la o perioadă de oboseală, concretizată în această întrecere. În continuare, Geta Cojocaru va beneficia de o săptămână de repaus la Poiana Brașov, după care va relua pregătirile. ● Surpriza plăcută nouă a venit din partea antrenorului-jucător Valentin Dobai, prin clasarea sa bună în proba de dublu masculin. Vreau să evidențiez buna pregătire și comportarea frumoasă a echipei de băieți. ● Ne-au ajutat în organizarea campionatelor naționale din acest an D. J. T. S. Arad și Exchange Office, prin dl. Ionel Iancu".

Andrei Filimon (triplu campion național).

● „Când am venit la Arad cunoșteam deja rezultatul final al concursului. Poate nu 100%, dar știam că voi câștiga. ● Despre organizare ce aș putea spune? Astea sunt posibilitățile, mai mult nu se poate! ● Nu voi participa la Top, fiindcă trebuie să joc în Iugoslavia, la echipa mea de club".

ADRIAN HĂRȚĂU
ANDREI ANDO

Mâine, de la ora 11,00, etapă în „A" și „B"

Miercuri, 27 martie, cu începere de la ora 11,00, se va disputa o etapă intermediară în diviziile A și B la fotbal. Pe stadionul UTA, în cadrul etapei a XXII-a a Diviziei A, „Bătrâna Doamnă" va întâlni pe C. S. M. Reșița. În Divizia B se joacă etapa a XXIV-a, echipele noastre evoluând astfel: F. C. Arad Telecom - Laminorul Zalău, West Petrom Pecica - Minerul Cavnic și Armătura Zalău - Motorul CFR Arad.

ION V. IONESCU, ACLAMAT LA HUNEDOARA!

* Lume multă la Hunedoara pe stadion (peste 5000 de oameni) organizatorii spunând că demult n-au văzut așa mulți spectatori * Printre ei și vreo 10 arădeni care n-au avut nici o șansă în fața gălăgioasei dar fair play galerii hunedorene * La finalul partidei căpitanul Corvinului Adrian Bordean s-a dus „glonț" la prof. Ionescu și i-a spus ceva; profesorul a râs și i-a dat amical un șut în partea dorsală * Ca unui fost elev, pe care l-a lansat * Spectatorii hunedoreni nu l-au uitat nici ei pe cel pe vremea căruia se instituise „norma hunedoreană" de 3 goluri pe meci și i-au scandat numele lui Ion Ionescu minute bune * Dar mă întreb, dacă bătea UTA, tot așa era? * După meci, obișnuita conferință de presă a pus față în față mass-media cu antrenorii * La Hunedoara aceste conferințe de prese după meciuri sunt normale; Clubul UTA, se aude? * Răspunsul preferat la întrebările puse al profesorului Ionescu a fost „Nu știu" * Oricum noi ne bucurăm că domnia sa s-a bucurat de victoria Corvinului! * Președintele clubului Corvinul este fostul arbitru internațional Vasile Tătar, pe care îl leagă multe amintiri de Arad * Aceasta deoarece el s-a lăsat fortat de arbitraj când cu povestea cu etichetele de pe sticlele de whisky găsite la club la UTA *

ȘERBAN POPESCU

SPORTUL ÎN LUME

Cornel Drăguș „spionează" în Belgia

Selecționerul Anghel Iordănescu l-a desemnat pe antrenorul federal Cornel Drăguș drept observator la partida amicală dintre echipele Belgiei și Franței. Programată miercuri, 27 martie, pe stadionul Heysel din Bruxelles, întâlnirea echipei "cocoșului galic" cu cea a "dracilor roșii" reprezintă pentru antronul Jacquet un test important înaintea CE. La turneul final din Anglia, echipa Franței face parte din aceeași grupă cu România, alături de formațiile Spaniei și Bulgariei. Contactat de MEDIAFAX, antrenorul Cornel Drăguș a declarat: "Mă voi deplasa în Belgia pentru a urmări jocul și evoluția tehnico-tactică a viitoarei adversare a echipei României, acțiune care face parte din campania de observare a adversarelor noastre la EURO '96. În ultima perioadă, fotbalul din <Hexagon> a înregistrat rezultate notabile, mai ales la nivel de club, ceea ce se reflectă și în jocul echipei reprezentative. Sper ca raportul meu să îi fie util lui Anghel Iordănescu".

Arbitrul Rees intră în istoria rugbiului

Arbitrul Chris Rees a intrat în istoria rugbiului după meciul din liga a treia din campionatul Anglici, dintre formațiile Harrogate și Otley. Rees le-a arătat cartonașului galben celor 15 jucători de la Harrogate pentru off-side. "Evident, nu este ceva de care să ne mîndrim" a declarat după meci căpitanul formației din Harrogate, Ian Hassal. "Arbitrul m-a luat de-o parte și m-a avertizat pentru off-side-uri repetate, dar nu am crezut nici un moment că va sancționa toată echipa. Efectiv, am rămas fără replică. Mă așteptam să arate cartonașul galben celor doi centri, nicidecum întregii echipe" a mai precizat căpitanul formației Harrogate.

Campionatul Franței - etapa a-32-a

Formația Auxerre a învins cu scorul de 3-0 (1-0) echipa Paris St Germain, într-o partidă, disputată duminică, contînd pentru cea de-a 32-a etapă a campionatului Franței la fotbal. Golurile au fost înscrise de Diomede '43, Martins '61, Colleter autogol '72. La partidă au asistat 20.000 de spectatori.

Primele locuri în clasament:

1.Paris St Germain	32	17	9	6	54-28	60 p.
2.Auxerre	32	18	4	10	54-27	58
3.Lens	32	14	13	5	38-22	55
4.Metz	31	15	10	6	32-21	55
5.AS Monaco	31	14	10	7	46-30	52
6.Montpellier	31	13	9	9	42-34	48

TENIS:KEY BISCAYNE -"Lipton Championships" - Irina Spârlea merge mai departe

Masculin

Turul 3:

Pete Sampras (SUA nr 2) - Jakob Hlasek (Elveția) 7-5, 7-6 (7/3)

Michael Chang (SUA nr.4) - Jonas Bjorkmnan (Suedia) 6-3, 6-2

Goran Ivanisevic (Croația nr.6) - Javier Sanchez (Spania) 6-0, 6-3

Richard Krajicek (Olanda) - Sergi Brugera (Spania nr.10) 7-5, 7-6 (7/5)

Andre Medvedev (Ucraina nr.12) - Cedric Pioline (Franța) 6-2, 6-2

Petr Korda (Cehia) - Marcelo Rios (Chile nr,13) 6-4, 6-7 (7/4), 6-4

Todd Martin (SUA nr.16) - Renzo Furland (Italia) 6-3, 6-2

Vince Spadea (SUA) - Stefano Pescosolido (Italia) 7-5, 6-2

Feminin

Turul 3

Irina Spârlea (România nr 16) - Lisa Raymond (Cehia) 6-4, 6-4

Steffi Graf (Germania nr 1) - Gigi Fernandez (SUA) 6-3, 6-2

Gabriela Sabatini (Argentina nr.4) - Karin Kschwendt (Germania) 6-3, 6-2

Kimiko Date (Japonia nr.5) - Marianne Werdel Witmeyer (SUA) 6-0, 6-0

Chanda Rubin (SUA nr.6) - Meredith McGrath (SUA) 6-2, 6-3

Ai Sugiyama (Japonia) - Jana Novotna (Cehia nr.7) 6-3, 6-3

PE TERENURILE- DIVIZIEI C

Toată lumea, mulțumită...

C.P.L. ARAD – UNIREA ȘOFRONEA 2 – 0 (1 - 0)

● Ce ziceți domnilor? Dacă bateți 2 - 0 sau 10 - 0 nu sunteți cam tot acolo, adică nu tot trei puncte se vor pune în clasament? ● Răspunsul îl știm, fără să facem sondaj de opinie. Adică da, cam tot acolo. ● Și, pentru a arăta că nici ei nu gândesc altfel, ce și-au zis „lemnarii"? Haide să câștigăm, dar nu în așa fel încât să-i face de râs pe oaspeți. Doar la două goluri diferență și toată lumea e mulțumită. ● Zis și făcut. În min. 2 gazdele expediază balonul în bară, la fel ca și oaspeții, în min. 43. ● Vine min. 44 și un penalty executat și transformat de I. Petcuț: 1- 0. ● După pauză încă un gol și gata. În min. 54 Berar pune capul la o centrare și 2 - 0. ● În rest, aproape nimic notabil. C.P.L.-ul într-un atac continuu la poarta lui Deszö, dar fără nici un fel de finalitate. ● Oaspeții s-au apărat tot meciul, foarte bine în repriza I. Asta, bineînțeles, pe fondul jocului... prestat de către liderii Diviziei C – Arad. ● Adică slab, pe alocuri „lemnarii" fiind de nerecunoscut. Sperăm ca aceștia să-și revină la normal cât mai curând. Nu de alta, dar se apropie barajul și nu prea mai este timp de... tras. ● Așa că, toată lumea trebuie să fie conștientă de ceea ce îi așteaptă pe cei din Grădiște. Deci, lăsați la o parte „mica ciupeală" și treceți la lucruri serioase, domnilor de la C.P.L.

Arbitrii, Traian Enoiu – la centru, Augustin Păcurar și Octavian Mihart – la linii, au condus fără probleme următoarele echipe: **C.P.L.:** Mârnea – Șule, Grepan (Morar), Berar, Voinea, A. Vizitiu, C. Vizitiu, M. Petcuț, Brândaș (Balint), I. Petcuț, Molnar. **Unirea:** Deszö – Balaj, Toth, Nițu, Popa, Boicu, Bociort (Gabor), Mihnea, Sandu, Stelea, Ghimbir.

Observator din partea A.J.F. – Vasile Burtea.

LEO SFÂRA

Scor de forfait, în Bujac

INDAGRARA - F.C. INEU 3 - 0 (2 - 0)

♦ Chiar dacă gazdele au câștigat clar, diferența de trei goluri este parcă prea mare. ♦Partida a fost frumoasă, ambele echipe aducându-și aportul aproape în mod egal. ♦ Indagrara a fost, totuși, ceva mai ofensivă și, în consecință, a înscris trei goluri, care au făcut diferența. ♦ Încă din min. 3 oaspeții își arată intențiile ofensive, bara salvându-l pe portarul gazdelor Băleanu, la un șut expediat de către Fl. Bun. ♦ Cum ocaziile se răzbună, în min. 20, Indagrara deschide scorul: Nescovici execută un corner, un apărător oaspete pune mâna în calea balonului și penalty. Execută același Nescovici, Irimia este pe fază și respinge în fată, însă, venit din urmă, Lingurar înscrie și 1 - 0. ♦ După încă două ocazii ale ineuanilor, ratate prin Tudor și Fl. Bun, gazdele înscriu din nou, confirmând proverbul, ocaziile se răzbună. Atunci, în min. 34, Cr. Avram este angajat în adâncime și, din 8 m, șutează fără speranțe pentru Irimia, 2 - 0. ♦ După pauză, în min. 47 și 50, Ardelean, respectiv Balaci (bară) nu reușesc să înscrie, deși ocaziile au fost monumentale. ♦Tabela de marcaj se va modifica în min. 59, când centrarea excelentă a lui Pal este reluată impecabil în plasă de Muj și scorul devine 3 - 0. ♦ La acest scor, deși avea un „galben", Lazăr face un hent intenționat, dar este iertat de al doilea cartonaș „de lămâie". A fost, de fapt, singura scăpare a „centralului" Bondar, care trebuia, totuși, să scoată „galbenul" și, implicit, pe cel „roșu" ♦ Până la finalul partidei Cr. Avram și Balaban expediază balonul în bară, astfel scorul neluând proporții nebănuite. De fapt, cum am mai spus, și acest 3 - 0 este parcă o diferență prea mare față de realitatea din teren.

Indagrara: Băleanu – Lazăr, Moț, Dronca, Muj, Pal, Balaban, Sulincean (Ardelean), Lingurar, Nescovici, Cr. Avram.

F.C. Ineu: Irimia – Foltean (Horvath), Jurcă, Herman, Matei, Avram, Fl. Bun, Ursoi (Codreanu), Uscă (Faur), Balaci, Tudor.

Au arbitrat: Mircea Bondar – la centru, Francisc Csecs și Petru Maghiar – la linii.

Observator din partea A.J.F.: Radu Damitrică.

LEO SFÂRA

CFR ARAD - TRICOUL ROȘU 0-1 (0-0)

■ Prima repriză a meciului desfășurat pe stadionul CFR a fost foarte săracă în faze de poartă. ■ Gazdele, timorate de faptul că orice punct pierdut acasă înseamnă retrogradare, nu au reușit să ajungă prea des în careul advers. ■ Totuși, în minutul 40, Revnic a scos cu capul de pe linia porții, împiedicând gazdele să înscrie. ■ După pauză jocul a avut o altă desfășurare. ■ În minutul 55, oaspeții contraatacă prin Livciu care centrează și din centrul careului Ciumedean se încurcă în dribling, șutul său fiind deviat în corner. ■ Tricoul Roșu se menține în atac și în minutul 65, Revnic centrează și Nadiu cu un semi-volé trimite mingea în plasă: 0-1. ■ Astfel ceferiștii în loc să fie în avantaj (E. Costea a trimis cu capul în bară, în min. 63), s-au văzut conduși. ■ În minutul 67, Gallo (care în ziua meciului a împlinit 22 ani) a șutat din careu, dar Plesca a scos cu genunchii. ■ Până în final, ceferiștii au încercat egalarea, dar D. Costea și T. Nagy nu au reușit să-l învingă pe Banu, iar când acesta a fost depășit, Joldea a scos de pe linia porții. ■Foarte bine a jucat Răduț (cu pase exacte și schimbări ale direcției de joc) și Revnic (cu un mare travaliu pe partea dreaptă). ■ **Au arbitrat** D. Herțeg. V. Ciurescu și L. Țandără. ■ **Observator AJF:** C. Zăhoi.

CFR: Plesca - Gagea, Barb, E. Costea, Pantiș, C. Tămaș, L. Tămaș, Stanca (T. Nagy), Eftimie, D. Costea, Botiș (Crișan).

Tricoul Roșu: Banu - Revnic, Boroș (Livciu), Nadiu, Weirer, Toma, Joldea, Gallo (Vasiu), Farkaș, Răduț, Ciumedean (Topor).

VALI VISKI

La Pâncota n-a fost trădare...

ȘOIMII ROMBLAN PÂNCOTA – A.S. TELECOM 2 – 1 (1 - 1)

▼ Multe zvonuri s-au lansat pe marginea partidei de sâmbătă după-amiaza, de la Pâncota, unde toată lumea dădea ca sigură victoria oaspeților. ▼ Spre lauda lor, echipa din Pâncota pregătită de profesorul Simion Buda, nu a trădat (un exemplu ce ar putea fi luat și de alte echipe), impunându-se în final pe deplin meritat. ▼ În min. 18 se va deschide scorul. Greșeală copilărească Cristea, interceptie Dănilă, șut – centrare înșelător și 0 - 1. ▼ Golul ce plutea în aer avea să cadă în min. 35, când Cuedan transformă cu siguranță un penalty, acordat în urma unui fault în careu asupra lui Sinescu II și 1 - 1. ▼ Golul victoriei a venit în min. 77 când, în urma unui corner excelent executat de Cuedan, se înalță frumos Șofronici care trimite cu capul în poartă și 2 - 1 pentru Șoimii. ▼ **A arbitrat fără greșeală** Dan Ologeanu-jr. – centru, ajutat bine de Nicușor Forton și Dan Ozdeanu.

▼ **Observator A.J.F. – Arad:** Ioan Bălan. ▼ **Echipe - Șoimii:** Huzdup – Drăucean, Șofronici, Damian, Cristea, Vasiloiu, Domide, Ciubică, Sinescu II, Cuedan, Poenaru. **A.S. Telecom:** Buderi – Julan, Covaci, Popa, Dănilă, Pinta, Olteanu, Arși, Laytar, Sânduleanu, Orosz.

DANIEL SCRIDON

ZÂZĂ ADUCE LINIȘTEA PE „MOTORUL"

● Foarte greu a reușit deschiderea scorului Motorul în partida cu rescenzata Olimpia Salonta. Deși au jucat cu două vârfuri, Dolha și Hada (venit de la Șoimii Pâncota la schimb cu Sinescu II), în prima repriză gazdele nu au reușit mare lucru în fața porții apărate de „norocosul" Rajos. ● Lucrurile s-au limpezit odată cu intrarea lui Zâză, care a contribuit la deschiderea scorului, realizând apoi o „dublă" cu care a încheiat partida. ● Terenul s-a prezentat în condiții destul de bune, ca și echipamentul celor două echipe: gazdele roșu-negru, bihorenii alb-albastru. ● Doi jucători din teren au avut probleme: Chise de la oaspeți, care și-a pierdut de trei ori „apărătoarea" și Moghioroș de la gazde, care, la o semnalizare mai energică a tușierului Ion Țuțurigă, s-a trezit cu fanionul în cap!

DACIAN TODUȚA

S.C. „MODCONS" S.R.L. ARAD

STR. LUCIAN BLAGA NR. 20

ORGANIZEAZĂ

concurs pentru ocuparea postului de secretară-dactilografă, în data de 8 aprilie 1996, ora 10.

Informații suplimentare la sediul societății, telefon 280063, 280565.

(8939502)

SC „ROMCRISTAL" SA SLATINA

Telefon/fax 049/432314

specializată în execuție și montaj de

TÂMPLĂRIE DIN ALUMINIU

➤ Este interesată în a găsi colaboratori (societăți comerciale sau persoane fizice) pentru promovarea produselor în zonă.

➤ Cei interesați sau care au de executat astfel de lucrări sunt invitați la discuții cu reprezentanții firmei, marți, **26 martie 1996**, la **Hotel Parc.**

(8879228)

TRANSILVANIA GENERAL IMPORT-EXPORT

Oradea, angajează de urgență agenți comerciali cu garanție materială și carnet de conducere cat. B în orașele: Sântana, Ineu, Sebiș, Pâncota, Lipova. Relații la telefon: 057-243485.

(3881668)

Banca „RENAȘTEREA CREDITULUI ROMÂNESC" S. A. CREDIT BANK

(Sucursala Arad, telefon 255523, 252595)

practică începând cu 25 martie 1996 următoarele dobânzi majorate:

- la depozitele la termen ale clienților - persoane fizice și juridice:
- pe perioada de

1 lună	61% pe an
2 luni	62% pe an
3 luni	63% pe an
4 luni	64% pe an
6 luni	65% pe an
9 luni	65% pe an
12 luni	66% pe an

Suma minimă pentru constituirea unui depozit este de **100.000 lei** la persoane fizice și de **10 milioane lei** la persoane juridice.

CREDIT BANK precizează că practică constituirea depozitelor SPECIALE cu plata dobânzii anticipate **50% pe an:**

- pe **3 luni** pentru sume minime de 1 milion lei pentru persoane fizice și 50 milioane de lei pentru persoane juridice și
- pe **6 luni** pentru sume minime de 1 milion lei pentru persoane fizice și 100 milioane de lei pentru persoane juridice.

Dobânda pentru disponibilități la vedere se bonifică cu **21%** pentru persoane fizice și **20%** pentru persoane juridice.

BANCA CARE VĂ AȘTEAPTĂ!

(8879250)

Telemobil

SERVICIUL DE TELEFONIE MOBILĂ CELULARĂ

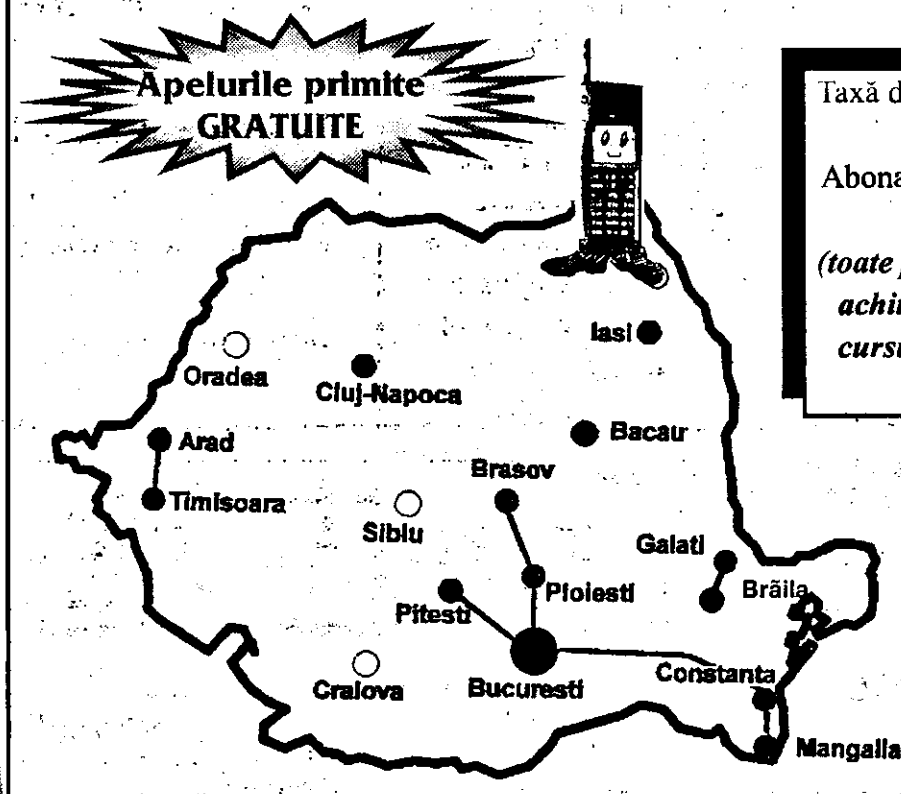

Taxă de conectare **190 $**

Abonament lunar **25 $**

(toate prețurile se achită în lei la cursul BNR al zilei)

● Orașele în care serviciul Telemobil este operațional

○ Orașele în care serviciul Telemobil va fi operațional în curând

Acces automat la internațional

Informații suplimentare la:

Agenția Telemobil, Arad, Piața Avram Iancu, nr. 8. Tel. telemobil: 018621092; Tel/Fax: 281400.

(3881337

CUMPĂRAȚI DE LA

S.C. PANORAMA S.R.L

Reprezentanța ARAD ORADEA

Str. Cozia nr.5, et.1, Tel./Fax 057/283030

COPIATOARE, CALCULATOARE P.C. CALCULATOARE DE BIROU, TELEFAXURI, IMPRIMANTE CU JET DE CERNEALĂ, MAȘINI DE SCRIS MECANICE ȘI ELECTRONICE, olivetti

CENTRALE TELEFONICE Nitsuka 2 ani garanție

3M DISCHETE, RETROPROIECTOARE, FOLII PENTRU RETROPROIECTOARE, ECRANE DE PROIECȚIE

MOBILIER de BIROU

de fabricație românească și franceză.

(3881394)

S.C. „H & H" S.R.L. Arad

OFERĂ DIN STOC:

● ȚEAVĂ ZINCATĂ

Depozit: Arad, Str. Dorobanților, nr. 55 (șoseaua spre aeroport).

Informații telefon: 281330; 280448; 280912.

(8879249)

S.C.A. „LEGUMICOLA" PECICA S.A.

ORGANIZEAZĂ

Concurs pentru ocuparea postului de contabil șef.

VINDE EN GROS

▲ ARPAGIC ȘI CEAPĂ

Informații suplimentare la sediul societății Pecica, Nr.1528, telefon 223510.

(3881669)

Direcția Muncii și Protecției Sociale

a județului Arad, anunță organizarea unui concurs, în data de 10 aprilie a.c. pentru ocuparea următoarelor posturi.

- director adjunct de specialitate - pentru activitatea forță de muncă și șomaj

- șef birou gestiune fond șomaj

- inspectori specialitate

Condițiile de participare la concurs sunt afișate la sediul direcției din str. Gh. Lazăr, nr. 20.

Informații suplimentare se primesc la sediul direcției, camera 6.

(3881681)

NOUTĂȚI LA MAGAZINUL

INFOGO

- Frigidere și congelatoare WHIRLPOOL- SUEDIA
- Toată gama de electrocasnice ELIN-AUSTRIA
- Televizoare color SIEMENS, SCHNEIDER, DAEWOO
- Aparatură audio-video SCHNEIDER, SIEMENS, PHILIPS

SERVICE autorizat în garanție și postgaranție la toate produsele vândute, prin atelier propriu de reparații!

Magazinul INFOGO

Arad, str. Lucian Blaga nr. 2

Orar: luni-vineri 9-19

sâmbătă 10-14

VÂNZĂRI ȘI ÎN RATE!!

30% avans, 12 rate lunare.

(3881374)

Consiliul de administrație al SCCA „ARTEX" Arad

convoacă adunarea generală a acționarilor, pentru ziua de 10.04.1996, la sala sindicatelor (Pădurice) având următoarea ordine de zi:

1. Raportul de gestiune-administrare prezentat de Consiliul de administrație urmare activității desfășurate în anul 1995;
2. Bilanțul contabil anual și contul de profituri și pierderi;
3. Analiza raportului cenzorilor societății;
4. Aprobarea modificării capitalului social și stabilirea de noi contribuții la acesta;
5. Diverse

În situația în care adunarea generală nu-și poate desfășura lucrările, nefiind statutară la data de 10.04.1996, ședința se va desfășura în ziua de 11.04.1996, ora 14,00 în aceeași sală, cu ordinea de zi anunțată.

(8939506)

ANIVERSĂRI

Mămică dragă, cu ocazia zilei de naștere, băiețelul tău, Alexandru, dorește ca Dumnezeu să-ți dea sănătate, fericire, să mă crești mare și să te bucuri de copilăria mea. „La mulți ani", mămica mea! Alexandru K. (6712)

Ziua de 26 martie, pentru noi, cei ce te iubim și suntem cu toată dragostea alături de tine și Alexandru, dorim să te găsească fericită și bucuroasă de împliniri. „La mulți ani"! Bunica, mama și tata. (6712)

VÂNZĂRI TERENURI, IMOBILIARE

Vând casă 3 camere, bucătărie, baie, hol, Grădiște, 28.000 DM sau schimb cu apartament 3 camere + diferență. Telefon 238592. (7191)

Vând apartament, la preț convenabil, în localitatea T. Vladimirescu. Informații zilnic, str. Gării bl. 3, ap. 3. (7012)

Vând casă în Pîrneava, str. Griviței nr. 39. Telefon 244713. (7059)

Vând căsuță lemn, amenajată pentru comert. Informații telefon 268011. (7057)

Vând apartament 3 camere. Telefon 255874. (7112)

Vând apartament 2 camere, negociabil. Telefon 255133. (6585)

Vând (închiriez) magazin alimentar + firmă, Faleza Sud, bl. 77. Informații Faleza Sud bl. 63, sc. C, ap. 5, după ora 19. (6882)

Vând apartament 3 camere, toate îmbunătățirile și garaj, bl. 341, sc. A, ap. 2, după ora 16, 25.000 DM, negociabil. (7028)

Vând casă etaj, nouă, parter spații comerciale. Telefon 264411, seara. (6941)

Vând apartament 3 camere, ultracentral. Telefon 280189, 221523. (3054)

Vând casă mare, cu spații de depozitare, toate utilitățile, str. E. Murgu, 63.000 DM, negociabil. Telefon 230115, 251992. (6228)

Vând casă mică, curte, grădină, suprafață 2.300 mp, pe str. E. Murgu, Pîrneava. Telefon 254588, seara. (6942)

Vând urgent casă cu 3 camere, hol, 2 anexe separate, curte, grădină, la preț de 35.000.000 lei, Ch. Criș str. N. Bălcescu nr. 7. Informații la domiciliu, telefon 520115. (8879527)

Vând teren intravilan la intersecția str. A. M. Guttenbrunn cu Cetății (300 mp), ideal privatizare, posibilități gaz, apă. Telefon 286149, zilnic orele 9-16. (7013)

Vând teren arabil și vie, la Șiria. Telefon 257061. (7010)

Vând casă și grădină mare, Pecica, lângă șosea. Informații telefon 258/A. (6982)

Vând urgent apartament 2 camere, et. IV, îmbunătățiri, lângă Spitalul Județean sau schimb cu 2 camere, Micălaca. Telefon 265795. (6991)

Vând apartament 2 camere, termoficat, posibil gaz, anexe, bun privatizare, central. Telefon 233695. (6996)

Vând apartament 2 camere, nedecomandat, îmbunătățit, et. I, A. Vlaicu. Telefon 241550, după ora 16. (6936)

Vând 5 ha teren arabil, comuna Fîntînele. Telefon 286479, Arad. (6982)

Vând ieftin casă și 950 mp teren Arad, str. Sibiului nr. 15, compusă din: 2 camere, bucătărie, baie, garaj, dependințe, liberă în momentul vânzării. Telefon 056-143993. (6799)

Vând loc casă lângă Fortuna, Vlaicu. Telefon 241839, după ora 16. (6871)

Vând apartament 2 camere, decomandate, bl. Y8B, sc. B, et. VI, ap. 25, Calea A. Vlaicu, Aleea Ulise nr. 3, vizibil zilnic, între orele 15-18. (6862)

Vând casă, str. Ghiba Birta nr. 11, ap. 6. (6521)

Vând casă, 3 camere, baie, bucătărie, garaj, grădină, preț negociabil, str. Griviței nr. 66. (6807)

Vând apartament 3 camere, preț 12.500 DM, negociabil. Telefon 289820. (7166)

Vând apartament 2 camere, decomandate, Micălaca, et. IV. Telefon 267196. (7158)

Vând urgent apartament cu 2 camere, spațios, Aurel Vlaicu, Aleea Saturn bl. A20, sc. A, ap. 1, vizibil zilnic, orele 16-19. Telefon 256182. (7157)

Vând apartament 2 camere, confort I, semidecomandat, parter, zona 700, preț 11.500 DM. Telefon 258249. (7156)

Vând apartament 2 camere, et. I, Miorița. Telefon 269386. (7151)

Vând garsonieră confort I, îmbunătățiri, str. Săvârșin nr. 6, bl. 173, sc. B, ap. 12, Micălaca. (7148)

Vând casă, str. Clujului nr. 130, sau schimb cu apartament 3 camere + diferență, preț negociabil. Telefon 222519. (7147)

Vând apartament 2 camere, central. Telefon 265180, după ora 16. (7139)

Vând casă pentru privatizare, str. A. Saguna nr. 7. (7138)

Vând în rate casă cu: restaurant, camping, carmangerie, magazin. Telefon 266712, 265196. (7115)

Vând apartament 3 camere, Vlaicu, îmbunătățit, 14.900 DM. Telefon 288514. (7111)

Vând apartament 2 camere, în Arad, str. Dobrogeanu Gherea et. III, preț informativ 17.000 DM. Telefon 561330. (8880566)

Vând apartament 4 camere, foarte frumos, decomandat, îmbunătățit, telefon, gaz, satelit (Fortuna, bl. B21). Telefon 235088. (6893)

Vând casă familială, Grădiște, str. Zărandului nr. 21, 3 camere, baie + anexe, preț negociabil. (7096)

Vând loc de casă și grădină, Vladimirescu. Informații str. Ștefan cel Mare, telefon 263540. (7119)

Vând apartament 2 camere, Miorița, Orizont. Telefon 230393. (7205)

Vând casă mare, cu dependințe și grădină, în Curtici. Telefon 241229. (7201)

Vând urgent apartament 2 camere, parter, scurgere separată, preț 12.500 DM. Informații Vlaicu, bl. X32, sc. B, ap. 2. (7188)

Vând apartament 2 camere, Alfa, bl. 19, sc. A, ap. 7. (7184)

Vând 2 camere, cu încălzire pe lemne (teracotă), un grajd de 10 m/ 7,30, magazie de furaje, șopru pentru fân și curte mare. Telefon 287488. (7181)

Vând urgent apartament central, cu 2 camere. Informații telefon 249903. (7180)

Vând garsonieră Vlaicu, bl. B20, nefinisată. Informații Cermei, telefon 256. (7776)

VÂNZĂRI AUTO

Vând Nissan Datsun Laurel, fabricație 1980, înmatriculat, CIV, preț negociabil. Telefon 247473, 250308. (7155)

Vând sau schimb tractor DT 1010, stare funcționare, cu U650 + diferență. Informații telefon 281266, 286284. (7195)

Vând Audi 100 CC, 2.800 DM; Renault 9, 1.600 DM și Ford Orion 2.600 DM; toate 1983, neînmatriculate. Telefon 238592, 223917. (7191)

Vând Opel Kadett Combi, de marfă, 1986, 2.700 DM și VW Passat 1.450 DM; neînmatriculate. Telefon 238592. (7191)

Vând Audi 100, benzină, 1979, tamponat față partea stângă sau talonul. Telefon 264598, zilnic, orele 7-9 sau 16-22. (6854)

Vând microbus transporter Citroen 25D, 1,8 tone, fabricație 1990, înmatriculat, stare perfectă, preț 15.000 DM, negociabil. Telefon 410185, Șiria. (7039)

Vând Ford Granada 2.0L, benzină, 2.000 DM, înmatriculat, motocositor Carpatina. Vânători 483, telefon 27. (8879525)

Vând Lada 1500, stare bună și CIV, multe piese rezervă. Telefon 520729. (8879528)

Vând Renault 11, stare ireproșabilă, înmatriculabil, 1988, fabricat, necirculat în țară. Telefon 253284. (7120)

Vând Opel Rekord, 1980, 1.300 DM, neînmatriculat. Telefon 233655. (7165)

Vând Lancia Thema, an 1987, T.D. Telefon 244657, orele 16-21. (7154)

Vând remorcă auto 7 tone (RDG), stare foarte bună și remorcă tractor basculantă. Telefon 265060, 254538. (7153)

Vând un autoturism Volkswagen Bus și un BMW. Arad, Calea Timișorii nr. 121. (7140)

Vând anvelope ieftine, second hand, Lipova, Magazinul „Madona". Telefon 561352. (8880551)

Vând Renault 14, înmatriculat, cu motor defect. Telefon 234757. (7032)

Vând combinator cu frază, localitatea Grăniceri nr. 339 (inginer horticol). (7095)

Vând tractor UTB 650M. Informații localitatea Chișineu Criș, str. T. Vladimirescu nr. 34, telefon 520810. (7078)

Vând Dacia 1310. Informații telefon 237075. (7185)

Vând Renault 25, benzină, înscris. Telefon 241284. (7176)

Vând piese pentru Nissan Datsun Cherry. Telefon 238708. (7175)

Vând Dacia 1100, stare bună, 700 DM. Str. Ialomiței nr. 17. (7170)

VÂNZĂRI ELECTRO

Vindem lăzi frigorifice, vitrine, congelatoare, combine, cu garanție. Telefon 281384, orele 8-17. (6901)

Vând televizor color, cu telecomandă. Telefon 289378. (6865, 6)

Vând aparat înghețată 2 brațe și dozator suc Cornelius TEC, 5 capete. Telefon 247022, orele 18-19; 241607, orele 19.30-22. (7025)

Vând antenă parabolică cu telecomandă. Telefon 287314, după ora 18. (6997)

Vând mașină de tricotat Singer, automată, cu motor. Telefon 262962. (6926)

Vând instalații satelit, str. 30 Decembrie nr. 16. Telefon 250609. (6493)

Vând urgent și ieftin televizor color în stare perfectă de funcționare. Telefon 265301. (6816)

Vând ieftin INSTALAȚII SATELIT și TELEVIZOARE COLOR. Telefon Arad 237471, Ineu 511485, Chișineu Criș 520454. (5273)

Vând INSTALAȚII SATELIT, prețuri minime. Telefon Arad 281230, Lipova 561426. (5555)

Vând mașină de spălat automată. Telefon 238886. (7132)

Vând plită electrică, 6 ochiuri; agregat frig (30 mc la - 10°C). Telefon 266712, 265196. (7115)

Vând cântar electronic și casă de marcat, noi, omologate. Telefon 236953. (7259)

VÂNZĂRI DIVERSE

Vând Ford Tranzit, 1988; telefax Sharp, mașină spălat automată. Telefon 280607. (7141)

Vând revista „Magazin istoric", colecție completă, din 1967, la zi; trofee de vânătoare. Telefon 238761. (7000)

Vând dormitor, uși curbate la dulapuri și noptiere, stare foarte bună. Telefon 221694. (7070)

Vând junincă gestantă, luna a IX-a. Localitatea Andrei Șaguna nr. 259, Cismaș. (7066)

Vând birjă, stare perfectă. Telefon 230115. (6228)

Vând vacă la primul vițel, ARO 10, fabricație 1989, 2.500 DM. Localitatea Turnu nr. 40, familia Timiș. (6981)

Vând ieftin aparat de sudat autogen și electric, scule de tot felul și materiale. Calea Timișorii nr. 6, ap. 3, Arad. (6989)

Vând buxus, talia 30-40 cm. Telefon 281276. (6959)

Vând corpuri calorifere, fabricate în Germania. Informații zilnic, telefon 253852. (6688, 9)

Vând Opel Rekord 20S, neînmatriculat, stare de funcționare și mașină călcat Fimens automată. Sîntana, str. Muncii nr. 110 bis, telefon 432. (8880663)

Vând mașină spălat automată, TV color, casă, combină frig, frigider, ladă frig. Telefon 220926. (7160)

Vând vitrină frigorifică Alco, sigilată și 4 măsuțe cu 16 tabureți pentru cofetărie-bar. Telefon 265060, 254538. (7153)

Vând garaj în Vlaicu și Dacia 1300 din 1980, preț negociabil. Informații str. A. Șaguna nr. 7. (7138)

Vând pufuleți, orice cantitate. Telefon 287202. (7127)

Vând malaxor cu cărucior cuvă inox, 100 litri; răcitor bere, halbe; aparat înghețată tip Carpigiani, cu 3 brațe și pompe absorbante. Telefon 281228, 222231. (6827)

Vând rochie mireasă, talia 40-42, preț 300.000 lei. Telefon 254895. (7122)

Vând 80 oi țurcane, sibiene, toate cu miei, sat Chier nr. 43, Ana Gheorghe. (7118)

Vând aparat sifon, dozator, tuburi bioxid, negociabil. Telefon 233772, după ora 19. (7144)

Vând piese Volkswagen Passat și caroserie; televizor color; piese motor Audi 80; radiator Mercedes și mașină spălat vase. Telefon 258666. (7206)

Vând sticle sifon și oale pământ vechi. Informații Felnac nr. 381, telefon 411223. (7194)

Vând mașină de sifon. Localitatea Vinga nr. 370. (7179)

Vând buxuși, plug tracțiune animală, greblă mecanică. Telefon 255945. (7169)

Vând microbus transport Ford Tranzit 130, benzină, an fabricație 1990, circulat 51.000 km, introdus în țară în 24 martie 1996; coltare pluș import Suedia și combine muzicale cu stație de 250W, cu boxe de 300W. Telefon 057-286123. (7183)

CUMPĂRĂRI TERENURI, IMOBILIARE

Cumpăr teren pentru construcție 800-1.000 mp, numai în zonă centrală. Telefon 254588, seara. (6942)

Cumpăr apartament 2-3 camere, ofer 20.000.000 lei. Telefon 242664. (7152)

CUMPĂRĂRI AUTO

Cumpăr Dacia 1300, veche, înmatriculată, ofer 1.000 DM. Telefon 413165. (7202)

CUMPĂRĂRI DIVERSE

Cumpăr repatriere. Informații telefon 258855 sau 243158. (6758)

Cumpăr teodolit. Telefon 464146, orele 9-15. (8880664)

Cumpăr repatrieri, cu plata pe loc. Informații telefon 250268, între orele 9-17. (7186)

CERERI ȘI OFERTE DE SERVICII

Angajăm barmană, SNACK BAR „ALDOR", str. 6 Martie, colț cu str. Episcopiei. (7265)

„ROMEXA" SA ORADEA angajează AGENT COMERCIAL pentru Arad. Condiții: posesor auto și carnet de conducere. Informații suplimentare la telefon 059-479140, 479141 de luni până vineri, între orele 8-16. (7002)

SC „CONDOR" SRL angajează absolvente de liceu pentru activitate de producție. Informații telefon 057-262768, între orele 9-17. (2020)

SC „TRIBEX" SRL angajează: OPERATOR CALCULATOR cu experiență și rapiditate și ADMINISTRATOR depozit de piese electronice, cu studii superioare sau medii, având cunoștințe elementare de specialitate și în deservirea PC. Relații telefon 282287, 281796 orele 8-17. (6752)

SOCIETATE COMERCIALĂ angajează AGENȚI COMERCIALI, posesori permis conducere, vârsta maximă 30 ani. Telefon 235982. (7164)

„SIRIUS" angajează lucrător comercial și merceolog. Condiții minime: studii medii economice. Telefon 255545. (7126)

Angajăm tâmplari mecanici și ajutori tâmplari pentru lucrări serie mare și electrician de întreținere. Telefon 252355, 244610, 231945. Adresa: Bujac, str. Independenței nr. 9-11. (6753)

SOCIETATE COMERCIALĂ angajează electrician-sudor. Relații telefon 280908, 230571. (7238)

CASA DE COPII, str. Bușteni nr. 22A, angajează SUPRAVEGHETOARE DE NOAPTE. Telefon 231475. (7243)

SOCIETATE COMERCIALĂ angajează un zidar și un muncitor necalificat. Telefon 241592. (7797)

ANGAJEZ zidari sau echipe de zidari. Telefon 255745, după ora 20. (7780)

PRESTĂRI SERVICII

ATELIER REPARAȚII frigidere, congelatoare, Micălaca, bl. 607. Telefon 266154. (7117)

TRANSPORT MARFĂ 1,5 tone, 400 lei/ km. Telefon 257475. (7092)

SC „CRIBO" SRL repară rapid și ieftin frigidere și congelatoare, la domiciliu, garanție 6 luni. Telefon 258293. (6928)

ÎMPRUMUTURI ÎN LEI - amanet. VINDEM AUR, 31.900 lei/ gr. SC „BEMMA JUNIOR COMP" SRL, Bd. Iuliu Maniu bl. 32, ap. 2, telefon 224677. (4953)

ȘCOALA ȘOFERI „VÂRTACI" face înscrieri pentru serie nouă. Telefon 246527. (5680)

AGENȚIE IMOBILIARĂ intermediază vânzări- cumpărări imobile, terenuri. ANGAJĂM AGENȚI IMOBILIARI. „BEMMA JUNIOR COMP", telefon 220888. (5455)

Executăm: GARAJE, PORȚI METALICE și alte construcții metalice. Telefon 236114. (7113)

VINDEM și MONTĂM PARBRIZE, de orice fel. Informații telefon 059-446292, 059-134371. (6196)

FIRMĂ reparăm, lustruim mobilier orice tip, ieftin și calitativ, o garnitură în 48 ore. Telefon 239671. (7193)

„LUCIANA" repară electrocasnice; mașini spălat, toate tipurile. Telefon 235683. (7222)

FIRMĂ DE CONSTRUCȚII contractează lucrări. Telefon 256894. (7234)

Execut lucrări noi de instalații sanitare, încălzire și confecții metalice. Transport marfă INTERN-INTERNAȚIONAL, 7 tone (40 mc). Telefon 258073. (7801)

DIVERSE

Cu ocazia Sărbătorilor de Paști, firma „CAFE BAR LA SANDU" face o REDUCERE DE PREȚ la LEMNE de foc tăiate + transport la domiciliu, de 8%. Telefon 221183. Vă dorim SĂRBĂTORI FERICITE! (7174)

FIRMĂ, vinde: pungi și sacoșe, diferite ambalaje, hârtie pentru împachetat: pufuleți dulci, zahăr la plic de 5 gr. ANGAJĂM DISTRIBUITORI. Telefon 281023, 254094. (6626)

20 de posibilități de a obține un PAȘAPORT legal în străinătate. Informații RIMPEX, Bromberger str. 27, 74321 Bietigheim, Germany. (7017)

SC „PRODSUIN" SA ȘICULA anunță asociații că ADUNAREA GENERALĂ PENTRU BILANȚUL PE 1995 va avea loc în data de 5 aprilie 1996, ora 10, la sediul societății. Consiliul de Administrație. (7005)

„ELCAROM" Galșa nr. 461 și str. Gării, vinde avantajos: țigle, coame, teracotă, cărămidă, ciment, var, balast, nisip; transport. (6976)

Vindem microbus FIAT DUCATO, parțial avariat; CHIOȘC LEMN, stare excelentă. Telefon 223975, SC „LIRA G" SRL. (7167)

SOLICIT ÎMPRUMUT ÎN LEI, pe cel puțin un an, garanții. Telefon 287202. (7128)

AGENȚIE IMOBILIARĂ vinde apartamente 1, 2, 3, 4 camere; case. Telefon 220888. (5963)

IMPORTATOR DIRECT, cu cele mai mici prețuri, vinde en-gros: PORTOCALE, LĂMÂI, GRAPEFRUIT, VINETE, ARDEI, DOVLECEI, ROȘII, CASTRAVEȚI, PĂTRUNJEL VERDE. Calea Timișorii nr. 41, telefon 234279. (7009)

Spray contra ejaculării rapide, medicamente potență, frigiditate, zahăr afrodisiac. Telefon 01-6376273. (7586080)

TURISM

ARMIN MAYER REISEN

Călătorii în: Germania prin Austria-Slovacia-Cehia

- Mannheim
- Heidelberg
- Karlsruhe
- Rastatt
- Offenburg
- Schwenningen
- Reutlingen
- Ulm
- Augsburg
- München
- Ingolstadt
- Regensburg

Asigurări medicale, vize tranzit

Fîntînele - ARAD, Tel. 456-112, Tel. 456-175, Tel. 259-165

(8878818)

GERMANIA zilnic, cu autocarele „ATLASSIB". Bilete tur-retur, cu reducere. Eliberăm ASIGURĂRI MEDICALE. Închirieri autocare. Noul sediu: str. 30 Decembrie nr. 35, sc. C, ap. 5. Telefon 252727 sau 251871. (6222)

„EL GRECO DANA REISEN" organizează săptămânal excursii de 2 zile în IUGOSLAVIA. Telefon 266421. (7207)

ÎNCHIRIERI

Închiriem camion de 4 tone, oriunde în țară. Telefon 235980, 250641, 253925. (6966)

Ofer spre închiriere 350 mp, formați din 2 hale etajate + birouri central, gaz, trifazic, nou, str. E. Varga (Piano Bar). Telefon 230115, 251992. (6228)

Ofer pentru închiriere garsonieră, în Micălaca. Telefon 232414. (7071)

Ofer spre închiriere pe termen lung: casă + hală de producție sau depozit și grădină, central. Telefon 283725. (7129)

Închiriez teren pentru lucrări agricole. Telefon 238886. (7131)

Dau o casă în chirie, pe termen lung, pe str. Țebei nr. 14 și casă cu grădină mare, pe str. Ulmului nr. 26. (7133)

Ofer spre închiriere apartament 2 camere. Telefon 262059. (7159)

Primesc fată în gazdă, Colonia UTA, bl. A, ap. 12. (7163)

Ofer spre închiriere spațiu depozit - birouri, acces auto, zonă centrală. Telefon 255945. (7169)

Studente, închiriem apartament zonă centrală (mobilat + telefon). Telefon 231064. (7173)

DECESE

† Pe întâia treaptă a celei mai frumoase maturități, s-a stins din viață,

GINA IOVIȚA STĂNIȘ,

la 63 ani. Moartea soției, mamei, bunicii și surioarei GINA, a străbătut cu iuțeală și cu flori inimile noastre iar biata minte, uluită de tandrețele ei se trudește zadarnic să înțeleagă taina, rostul acestei treceri în neființă prea timpuriu. Înmormântarea are loc miercuri, 27 martie 1996, ora 14, de la Capela Cimitirului POMENIREA. Familia greu îndoliată: soțul Puiu, fiul Zeno, fiica Mioara, nepoții: Sergiu și Lucian și sora Mioara. (7198)

Cu profundă durere anunțăm moartea, după o scurtă suferință, a celei care a fost ONOI FLOARE. Înmormântarea azi, ora 15, la Cimitirul GAI. Familia. (7161)

Anunțăm încetarea din viață, a celei care a fost RARINCA GHIZELA. Înmormântarea azi, 26 martie 1996, ora 13, de la Capela Cimitirului ETERNITATEA. Familia îndoliată, Rarinca Ioan. (7216)

CONDOLEANȚE

Întregul colectiv redacțional al ziarului „ADEVĂRUL" este alături de colegul TERENTIE PETRUȚI, în greaua pierdere suferită prin decesul tatălui și transmite familiei îndoliate sincere condoleanțe.

Împărtășim durerea familiei dr. HERMAN și le transmitem sincere condoleanțe. Familia Olteanu. (7143)

Suntem alături de prietena noastră dr. NICOLETA HERMAN în greaua încercare pricinuită de pierderea tatălui. Sincere condoleanțe familiei îndoliate. Familia LASLEAN. (7124)

Colectivul Secției Medicală III Spitalul Județean este alături de colegele: dr. HERMAN NICOLETA și dr. PAVEL DACIANA, la durerea pricinuită de moartea tatălui. Sincere condoleanțe. (7178)

Mulțumim tuturor celor care au fost alături de noi, în clipele grele pricinuite de moartea mamei. Familia dr. Szekely. (7171)

Un ultim omagiu celei care a fost RARINCA GHIZELA din partea familiilor: CICEU și COSTA. (7217)

Mulțumim celor care i-au cunoscut și condus pe ultimul drum, pe cel care a fost soț, tată, fiu, ginere, verișor și cumnat, BISTRIAN IOAN, fost instructor la Școala de șoferi, care a încetat din viață, după o scurtă suferință. Familia îndurerată. (7231)

Sincere condoleanțe familiei OANCEA din SEBIȘ pentru dispariția dintre noi, a celui care a fost brigadier silvic, OANCEA IULIU. Colectivul FILIALEI SILVICE ARAD. (7237)

Sincere condoleanțe familiei SELEJAN din SEBIȘ, în marea durere suferită prin pierderea celui care a fost inginer silvic, SELEJAN MIRCEA. Colectivul FILIALEI SILVICE ARAD. (7237)

Colectivul FILIALEI SILVICE ARAD este alături de colega PURICE ELENA, în durerea pricinuită de moartea soțului și-i transmite sincere condoleanțe. (7237)

Colectivul FILIALEI SILVICE ARAD este alături de ing. HERBEI GHENADIE - șeful Ocolului Silvic Sebiș-Moneasa, în durerea pricinuită de pierderea tatălui și-i transmite sincere condoleanțe. (7237)

SIDICATUL din cadrul SECȚIEI PIACT CFR ARAD este alături de familia colegului STĂNIȘ ZENO, în marea durere pricinuită de decesul celei care a fost mama sa, STĂNIȘ IOVIȚA. (7246)

Mulțumim tuturor celor ce au luat parte la marea durere pricinuită de trecerea în neființă a dragului nostru Nelu. Familiile: Ioana și Cosmin Steț̦co, Doru și Marioara Balaciu, Matei și Marioara Mojic. (7262)

Suntem alături de familia CEV ZAHARIA din Sebiș, la marea durere pricinuită de decesul tatălui. Sincere condoleanțe. Familia Ciarnău. (7266)

Ne alăturăm familiei HERBEI GHENADIE din Sebiș, la marea durere pricinuită de decesul tatălui și transmitem sincere condoleanțe. Familia Ciarnău. (7266)

Salariații Secției CT-2 Arad sunt alături de colegul lor, ZENO STĂNIȘ, în marea durere pricinuită de decesul mamei sale. Sincere condoleanțe familiei îndoliate. (7267)

Corul Filarmonicii de Stat Arad își exprimă întreaga compasiune și este alături de familia TURC TEODOR în greaua încercare pricinuită de moartea mamei. (7775)

Colectivul Secției Neurologie, Spitalul Județean Arad, prezintă sincere condoleanțe familiei GORNIC din Pîncota, precum și familiei dr. HERMAN și dr. PAVEL pentru pierderea irecuperabilă a soțului, tatălui, socrului și bunicului GORNIC IOAN.

Colectivul Secției Interne I, Spitalul Județean Arad, prezintă sincere condoleanțe familiei GORNIC din Pîncota, precum și familiilor dr. HERMAN și dr. PAVEL pentru pierderea irecuperabilă a soțului, tatălui și bunicului GORNIC IOAN.

COMEMORĂRI

Cu mare durere anunț că azi, 26 martie 1996, se împlinesc 4 ani și 6 luni de când m-a părăsit fiul meu drag, BODEA GHIȚĂ, lăsând în urma lui 3 copii și o nepoată. Nu te vom uita niciodată! Tati, BODEA DOBROMIR. (7236)

Tristă și neuitată rămâne pentru noi ziua de 26 martie, zi în care comemorăm cu aceeași durere în suflet, împlinirea a 2 ani de la trecerea în neființă a dragului nostru soț și tată, NICOLAE STACANOV. Fie-i odihna veșnică și memoria binecuvântată! Familia. (7130)

S-au scurs 2 ani de când ne-am despărțit cu durere de cel care ne-a fost frate drag, unchi și cumnat, prof. NICOLAE STACANOV. Un gând pios și o clipă de aducere aminte. Dumnezeu să-l odihnească în pace! Sora cu familia. (7130)

ELVILA® international s.a. Sucursala ARAD

Cu ocazia Sfintelor Sărbători de Paşti

MARI REDUCERI DE PREȚURI

☞ mobilier (bucătării, dormitoare, camere de tineret, biblioteci, holuri, colțare, saltele - indigene și din import)
☞ aparate electrice și electronice: televizoare NEI, Philips, Nokia, Daewoo, Network, mașini de spălat automate, frigidere, congelatoare, combine frigorifice, aspiratoare, combine muzicale, de import

☞ PC 486 DX2, DX4, 586, Multi Media
☞ imprimante OKI, Epson, Samsung
☞ IBM Aptiva

PLATA ÎN RATE:
☞ 12 rate lunare, min. 30% avans
☞ 6% dobânda pe sold scadent lunar

Depozit: str. Ursului nr. 21 (Comalim)
tel. 057 - 246911, 246719 (int. Mobila)
Magazin de prezentare: Piața Spitalului B5, parter

(8879234)

ELVILA, un prieten de nădejde

SC „ANDROMEDA – SERVICE" SRL

Angajează:
- ingineri instalații
- instalatori
- sudori electrici și autogeni

Informații la sediul firmei din Str. Gorunului, Nr. 24,
Telefon: 223660.

(8879186)

SCA „ARNO" ARADUL NOU S.A.

Șoseaua Timișorii, Km 7, telefon: 250636

Vinde din stoc:
- Porumb sămânță - Fundulea 365 - 1900 lei/kg
- Arpagic - 2500 lei/kg
- Ceapă - 300 lei/kg

Prețurile includ T.V.A.

(8879176)

S.C. „AGROINDUSTRIALA" HORIA S.A.

VINDE

Sămânță tratată porumb F 365 la prețul de 1940 lei/kg, având TVA inclus în preț.

Plata se poate face și la schimb în natură, cu următoarele produse:
- **1 kg sămânță porumb la 8 kg grâu**
- **1 kg sămânță porumb la 8 kg porumb consum**
- **1 kg sămânță porumb la 9 kg orz.**

(8879059)

S.C. „FERONERIA" S.A.

Se convoacă Adunarea generală a acționarilor pentru ziua de 10 aprilie 1996, ora 16,00, la Casa de cultură a sindicatelor Arad, cu următoarea ordine de zi:

- Raportul consiliului de administrație și al cenzorilor asupra activității societății pentru 1995;
- aprobarea bilanțului și a cotei de distribuție a dividendelor pentru 1995;
- stabilirea bugetului de venituri și cheltuieli și a programului de activitate pentru 1996;
- aprobarea programului de investiții pentru următorii 3 (trei) ani.

(8879244)

Pager în mărime naturală

Imaginează-ți această TOYOTA în mărime naturală!
Imaginează-ți că această minunată TOYOTA ar putea fi a ta!

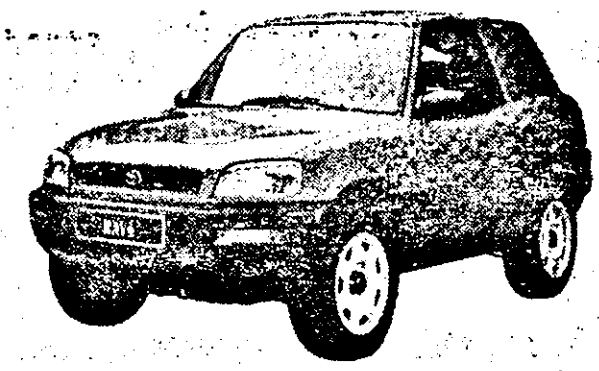

Cum?

Ai două posibilități:

1. Cumpără un pager de la firma Bel Pagette sau, dacă ai deja un pager, achită abonamentul pe un an de zile.

2. Cumpără o mașină de la firma ToyoMotor.

Orice variantă ai alege, nu uita să ceri cuponul de participare la tragerea la sorți.

Bel Pagette® NEC TOYOTA JAPANESE QUALITY CONNECTION TOYO MOTOR

BEL PAGETTE TELEMARKETING
TEL: (057)253 500

Str. Luterană nr.24, Hotel București, București
Tel: 311 25 39; Fax:312 47 94

(3881638)

S.C. „HELARIS" SRL

Prin complexul comercial EUCALIPT (stand 10), Micălaca, prima stație după pod

VINDE EN GROS și EN DETAIL
- vopsea ouă
- paste făinoase 250 gr - 750 lei
- grisine 200 gr - 800 lei
- halva
- cafea
- biscuiți
- eugenia
- margarină
- pantofi bărbătești „Otter" - 63.000 lei

Prețurile includ TVA

Program zilnic: 8,00-18,00, sâmbăta 8,00-13,00.

(8879202)

SC „ROGER CONSTRUCT" SRL

Angajează, pentru lucrări de construcții în Germania, etnici germani în următoarele meserii:

★ ZIDARI
★ DULGHERI
★ FIERARI BETONIȘTI

Informații: zilnic - în Arad, Calea Timișorii, nr. 1, la sediul firmei, între orele 8,00-16,00 sau la telefon 287822 între orele 8,00-10,00 și 15,00-17,00.

(3881639)

S.C. HABUCK S.R.L. COSMETICS

STR. BAGDAZAR, NR. 55
2900 ARAD - ROMÂNIA
Telefon: 057-287727; Fax: 057 - 287727

Unic importator

2000000 LEI PENTRU O SĂPTĂMÂNĂ LA TIBCO 1996 CU FIRMA S.C. HABUCK S.R.L.

S.C. HABUCK S.R.L. caută:

1. Două supermodele *care să ne însoțească în perioada 27.05 - 02.06. 1996 la Târgul Internațional București.*

Vom prezenta toată gama de produse cosmetice ale uneia dintre cele mai mari producătoare de cosmetice din Europa, L.C.A. MILANO.

2. O ospătară
3. O translatoare *de limbă italiană.*

Prezenta ofertă se face în baza unui contract.

Vom prezenta, printre altele, următoarele game de produse:

GAMA CLIVEN GAMA SEVERAL - ARABESQUE

SĂPTĂMÂNAL, PREȚURI PROMOȚIONALE

(8879224)

ȘCOALA DE ȘOFERI „IRIMIA"

începe o nouă serie
☞ Înscrieri și informații la telefoanele: 286602; 252083, zilnic, între orele 17 - 22.

ȘCOALA ASIGURĂ:
- programare la examene
- imprimatele necesare pentru dosar, întocmirea dosarului, precum și cele mai competente cărți și chestionare.
- PLATĂ MODESTĂ (și în RATE) - vă asigură îndeplinirea dorinței de a fi ȘOFER.

Pentru elevi și studenți, reducere substanțială.

(8879164)

S.C. GELA SERVICE S.R.L.
Arad, Micălaca Bl. 331, tel/fax: 265895

proiectare execuție instalații de încălzire, sanitare, electrice

Confortul este o opțiune!

- cazane cu sau fără boiler – pe gaz, g. p. l., motorină, lemne
- termoconvectoare pe gaz și g. p. l.
- sistem Valsir (polipropilenă) pentru scurgere
- țevi și fitinguri din cupru
- fitinguri zincate
- robineți sferici
- vase de expansiune
- pompe de circulație
- izolații pentru conducte cu folie protectoare (3/8" – 4")

Se asigură montare, garanție și service!

(3881653)

ANUNȚ

la S.C. „COMTEX" S.A. Arad, Bulevardul Revoluției, nr.82 se vor depune

CUPOANE NOMINATIVE pentru PRIVATIZARE

Patrimoniul este format în majoritate din magazine specializate în comerț cu textile-încălțăminte.

Societatea are poziția 109 în LISTA SOCIETĂȚILOR comerciale supuse privatizării în masă.

O INVESTIȚIE SIGURĂ.

(8879197)