BANCA ROMÂNĂ PENTRU DEZVOLTARE

ADEVĂRUL

S.C. KERN S.R.L.
Arad, Str. Luchian nr.6
(Piața Fortuna)
Vinde en-gros:
Cafea KERN
O CAFEA PENTRU TOATE GUSTURILE!
Telefon: 057/289627

COTIDIAN INDEPENDENT ARAD

Anul VIII, nr. 1925 • Luni, 28 octombrie 1996 • 16 pagini • 500 lei • ISSN 1220 - 7489

Ieri, într-o zi de aleasă sărbătoare

S-A SFINȚIT CATEDRALA DE PE VALEA CRIȘULUI

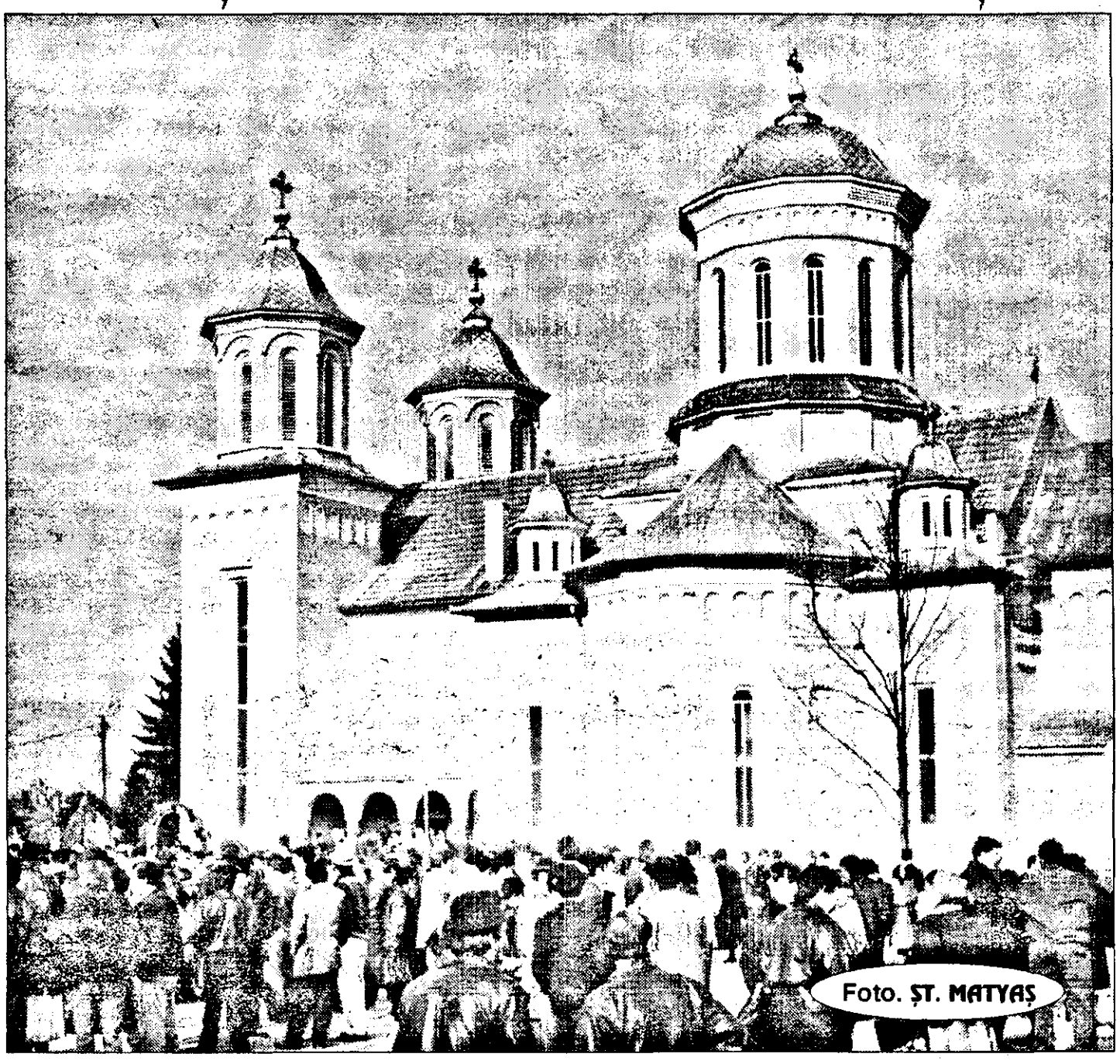

Foto. ȘT. MATYAȘ

Am scris de mai multe ori despre strădania locuitorilor din Gurahonț de a-și ridica o biserică ortodoxă nouă și frumoasă și, iată am fost părtași ieri, la îndeplinirea visului lor, săvârșit prin sfințirea lăcașului de închinăciune, pe care mulți l-au numit „Catedrala de pe Valea Crișului".

Și a fost o zi de ales praznic. Încă de la primele ore ale dimineții oameni îmbrăcați de sărbătoare – tineri și bătrâni –

VASILE FILIP

(Continuare în pagina a 9-a)

Pentru schimbarea în bine a României
Votați PDSR
PDSR
A avut curajul să înceapă
Are competența să împlinească

ADORNO SRL
IMOBILIARE
Str. Crișan, 2/4
Arad, 057/235337
Timișoara, 056/184586

Ieri, la Primăria Arad

SIMPOZIONUL: RECONCILIEREA ROMÂNO-MAGHIARĂ PRIN PRISMA MODELULUI FRANCO-GERMAN

„Ideea de Europă unită nu va avea un conținut real dacă nu se va realiza în primul rând în conștiința fiecărui cetățean al Europei". Aceasta a fost concluzia cu care și-a încheiat expunerea **dl. Alain Kauff**, viceprimar cu probleme de democrație locală, în cadrul primăriei din Strasbourg (Franța), la simpozionul cu tema **„Reconcilierea româno-maghiară prin prisma modelului franco-german".** Programat a se desfășura în sala festivă a Palatului Administrativ, simpozionul, propus de Primăria Arad, a avut loc în sala nr. 33, moderator fiind cunoscutul profesor **Florin Didilescu**.

Referindu-se concret la relațiile dintre România și Ungaria, **dl. Dan Demșa**, de la Muzeul Județean Arad, a punctat: **„Modelul franco-german nu este un model valabil pentru reconcilierea româno-maghiară. Condițiile de azi nu mai coincid cu cele de după al doilea război mondial. Gândindu-ne la viitorul, prezent deja printre noi, românul și maghiarul trebuie să stea spate în spate, pentru a se putea apăra cât mai bine de eventualii dușmani."**

„Tratatele durează cât fetele mari..."

Un succint istoric, foarte bine documentat, al relațiilor dintre Franța și Germania a prezentat auditoriului **dl. Jean Claude Richez**, istoric, viceprimar cu probleme de cultură în cadrul Primăriei Strasbourg. După ce a trecut în revistă relațiile tensionate dintre cele două țări, care au durat peste 200 de ani, perioadă în care Germania era numită de către francezi „inamicul creditar", vorbitorul a arătat cum s-a ajuns la istorica reconciliere dintre Germania și Franța.

FLORIN TRUȚ

(Continuare în pagina a 4-a)

CONVENTIA DEMOCRATĂ
SIGURANȚA VIITORULUI
ACUM!

SUMAR

24 DE ORE DIN 24	2
EVENIMENT	3
ACTUALITĂȚI	4
POLITICĂ	5-7
CULTURĂ	8
ECONOMIE	9
SPORT	10-12
PUBLICITATE	13-15
POLITICĂ	16

Convenția Democratică Română
și
ION RAȚIU
candidat la Camera Deputaților organizează la Arad în ziua de luni, 28 octombrie, ora 17,00 la Sala Sindicatelor
MITINGUL – SPECTACOL
CHEIA SUCCESULUI
cu Dr. Barbi și Cristian
Pațurcă autori cântecelor
Pieții Universității
Grupul rock-politic „TERENTE"
solistă RONA HARTNER (absolventă IATC)
Vlad Galiș - folk
Jean Paler - umor politic
În cadrul spectacolului va fi lansat la Arad
IMNUL CDR
INTRAREA GRATUITĂ!

„TRICOUL ROȘU"– O rețetă a succesului

Pagina 9

SPORT

Pag. 10-12

BANCA INTERNAȚIONALĂ A RELIGIILOR
str. Eroul Necunoscut nr. 10
Telefoane: 28.22.33; 28.30.10; 28.30.20;
FAX: 28.30.22; 28.28.29

DORIȚI ÎNTR-ADEVĂR SCHIMBAREA ÎN FOLOSUL DVS.?
VOTAȚI A.N.L.E.
VOTÂND BRADUL CU SĂGEATĂ VOTAȚI VIITORUL ROMÂNIEI
O VIAȚĂ CURATĂ, LIBERĂ, PROSPERĂ

Mircea Petescu, din Olanda la Arad

„MĂ DOARE ȘI PE MINE CÂND AUD CĂ UTA MERGE RĂU"

– Domnule Petescu, cu ce **ocazie la Arad?**

– Sunt în trecere pe la Arad, cu mergând spre Pecica, acolo unde îmi sunt rudele, pe care am venit să le vizitez.

– Alt substrat nu are vizita d-voastră la Arad?

– Nu înțeleg întrebarea.

– Adică, nu ați făcut altceva decât să veniți și să urmăriți meciul UTA-Gloria Reșița? Vreun sfat sau ajutor „Bătrânei Doamne" nu dați?

– Întotdeauna mi-aș dori să dau sfaturi utile celor de la UTA. Nu tehnice, dar de bussines aș putea. Ar fi, zic eu, un pas înainte pentru fotbal. Dar nu sunt sigur că acești oameni au nevoie de sfaturi, poate de bani.

LEO SFÂRA

(Continuare în pagina a12-a)

TOLERANȚĂ
CONLUCRARE
ARMONIE
PARTIDUL „NOUA ROMÂNIE"

VOTAȚI
UNIUNEA NAȚIONALĂ DE CENTRU
AGRARIANĂ UMANISTA ECOLOGISTĂ
UNC

Împreună pentru dreptate și bunăstare!
Votați Steaua Speranței
PARTIDUL SOCIALIST

302

● Este a 302-a zi a anului și au mai rămas 64 de zile până la sfârșitul lui 1996.

● **Soarele** răsare la ora 6 și 48 de minute și apune la ora 17 și 34 de minute.

● **Maxima zilei:** „Fiecare om are cu necesitate cea mai înaltă idee despre sine; în consecință, fiecare respectă în altul numai imaginea sa proprie și asemănarea cu dânsul" - **Helvétius**

● **Calendar:**

1782 - S-a născut compozitorul italian Niccoló Paganini

1818 - S-a născut scriitorul rus Ivan S. Turgheniev

● **Praznicul zilei: Biserica ortodoxă:** Sfinții Mucenici Terentie și Neonila; Sfântul Cuvios Firmilian; **Biserica romano-catolică:** Sfinții Simon și Iuda, Apostoli; **Biserica greco-catolică:** Terențiu și Neonila; Ștefan Poetul din Mănăstirea Sf. Sava (sec. XI); **Cultul mozaic:** 4 HEȘVAN 5756.

* BUN VENIT!

În ultimele 48 de ore, la Maternitatea Arad, au văzut lumina zilei următorii nou-născuți: Milin Marco, Kerin Ernestine, Romacs Renata Orsolya, Badea Raul Roland, Porine Flavius Grigore, Chiș Ana-Maria, Popa Casian Florin, Lupșea Andrei Ovidiu, Matei Emanuel Dumitru, Sabău Andreea Maria, Fărău Marius Samuel, Drăglă Alina, Crișan Mihai Marian.

BULETIN METEO

Vremea va fi rece. Cerul va fi temporar noros. Vântul va sufla în general slab. În cursul nopții local va ploua. În zonele de câmpie se va forma ceață în cursul dimineții. Local se va forma brumă.

Temperaturile maxime vor oscila între 10 și 13 grade, iar cele minime între 1 și 4 grade **(Meteorolog de serviciu: Virgil Stana)**

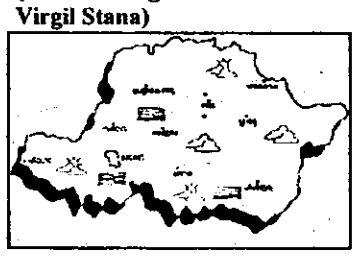

ACORDAREA CREDITELOR PENTRU CONSTRUCȚIA DE LOCUINȚE

AFLĂM DE LA CEC

● Începând cu data de 16 octombrie s-au primit de către Sucursala Județeană CEC Arad peste 400 de cereri pentru credite cu dobândă subvenționată de 15%.

● Rezolvarea cererilor și acordarea creditelor se face în funcție de numărul de ordine al depunerii cererilor, neexistând alte criterii preferențiale, astfel încât se intenționează să se rezolve zilnic 15-20 de cereri aprobate, persoanele urmând a fi înștiințate spre a se prezenta la CEC pentru perfectarea dosarelor începând cu data de joi, 24 octombrie (până în prezent nefiind primite formularele necesare).

● Conform prevederilor Ordonanței Guvernamentale nr. 43 din 1996 creditele se vor acorda numai pentru cumpărarea sau construirea de locuințe cu termen de rambursare de maximum 15ani.

● Începând cu anul 1997 creditele cu dobândă subvenționată de 15% se vor acorda potrivit Legii Locuinței pe maxim 20 de ani.

● La dosarul de credit se va depune în mod obligatoriu și planul locuinței cu suprafața construită a acesteia.

● Depozitul de până la 30% din valoarea creditului solicitat drept garanție se va constitui astfel: ● solicitanții cu venituri brute de până la 1.000.000 lei vor constitui depozitul în proporție de 20% din valoarea creditului solicitat; ● solicitanții cu venituri brute de peste 1.000.000 de lei vor constitui depozitul în proporție de 30% din valoarea creditului acordat.

Prin veniturile brute se înțeleg veniturile întregii familii (soț, soție).

De reținut că un solicitant poate primi cel mult 50 de milioane de lei.

VOR REVENI OSEMINTELE LUI IOAN SLAVICI LA ȘIRIA?

Răspunsul la întrebarea de mai sus, poate fi pozitiv, dacă cei din administrația publică locală, din Șiria, vor reuși să obțină toate aprobările necesare pentru o asemenea operațiune. **Ioan Slavici**, autorul celebrelor romane „Moara cu Noroc", „Mara", „Pădureanca", și altele, s-a născut în anul 1848 la Șiria. A făcut parte din cercul „Junimii", fiind redactor la ziarul „Timpul" și director al „Tribunei" din Sibiu între anii 1884 – 1890. A fost alături de George Coșbuc și Caragiale, fondatorul revistei „Vatra". Toate acestea și nu numai, i-au determinat pe șirieni ca în urmă cu trei săptămâni, cu ocazia întâlnirii „Fiilor Satului", să-l declare pe **Ioan Slavici**, post-mortem, cetățean de onoare al Șiriei. **„Tot atunci ne-a venit ideea să aducem osemintele ilustrului scriitor în satul natal, acolo unde considerăm că le este locul. Ar fi o reparație, cel puțin morală pentru Ioan Slavici."** a precizat dl. **Ioan Gurban**, primarul comunei Șiria, cu ocazia lansării cărții „Monografia comunei Șiria" scrisă de șirianul Teodor Voștinaru. Ioan Slavici, care a trecut la cele veșnice în anul 1925, își doarme (deocamdată) somnul de veci la Pașcani. Vor reuși oare șirienii să-l readucă acasă?

FLORIN TRUȚ

PIEȚE, TÂRGURI

Astăzi, 28 octombrie a.c., este zi de piață la Curtici, Lipova, Nădlac, Bârzava, Bocsig, Gurahonț, Moneasa, Pilu, Vladimirescu. Tot astăzi se organizează târguri săptămânale la Bârzava și Gurahonț.

Mâine, 29 octombrie, este zi de târg la Chișineu-Criș, Almaș, Șiindia și Vârfurile.

CINEMATOGRAFE

Dacia Misiune imposibilă (SUA). Orele: 9,30; 11,45; 14; 16; 18; 20.

Mureșul Husarul de pe acoperiș (Fr.). Orele: 9,30; 12; 14.30; 17; 19.30.

Arta Pericol 100% (SUA). Orele: 15; 17; 19.

Sala mică Patrula invincibilă (SUA). Orele 15,30; 17,30.

Progresul Toy Story (SUA). Orele: 16; 18.

Lipova

FURTURI ÎN SPIRIT ECUMENIC

În noaptea de 22/23 octombrie, a fost spartă Biserica catolică din Lipova de unde au fost sustrase diferite obiecte de cult. În noaptea următoare în Biserica ortodoxă au fost prinși în flagrant Coldăraș Undi Suraj, 19 ani și Lingurar Irinel Dorel, 14 ani, amândoi localnici.

Cu ocazia percheziției au fost descoperite obiecte de cult în valoare de circa 800.000 lei.

S.C. „Adevărul" SRL nu-și asumă responsabilitatea pentru conținutul articolelor publicate, aceasta revenind în exclusivitate autorilor.

Echipa de serviciu:
AUREL DARIE - secretar de redacție;
IOANA FRĂȚILĂ, AURICA TELCIAN - corectură.

ADEVĂRUL
EDITOR: S.C. ADEVĂRUL S.R.L.
● COD FISCAL R 1681938 ● COD SICOMEX 19.604 ● CERTIFICAT J 02/1886 din 31 X 1991 ● COD SIRUES 020956601
Redacția și administrația: Arad, Bd. Revoluției nr.81, telefoane: SECRETARIAT - **281802**, fax **280655, 280625**; ADMINISTRAȚIE - **281797**; MICA PUBLICITATE - **280944**. MAREA PUBLICITATE - **280904**
Consiliul de administrație:
DOREL ZĂVOIANU (președinte); **ȘTEFAN TABUIA** (vicepreședinte); **MIRCEA CONTRAȘ** (redactor-șef); **NICU COJOCARU** (director comercial); **DOREL BARBU** (contabil-șef).
Colegiul de redacție: MIRCEA CONTRAȘ (redactor-șef); **AUREL DARIE** (secretar general de redacție); **MIRCEA DORGOȘAN** (șef secție actualități); telefon **281855; 280003; IOAN IERCAN** (șef secție politică), telefon **280943; DORU SAVA** (șef secție social-economic), telefon **281738; VASILE FILIP** (șef secție cultură-știință-învățământ), telefon **281855; 280003; ALEXANDRU CHEBELEU** (șef secție sport-timp liber-divertisment), telefon **281701; MARCEL CANCIU** (șef secție foto), telefon **280943; NICU COJOCARU** (șef secție publicitate) telefon/fax: **280904**.
Tiparul executat la Imprimeria S.C. MEDIAGRAF S.A. ARAD, str. Feleacului F.N., telefon 250902, fax 250920.

HOROSCOP

Luni, 28 octombrie

Berbecul (21.03-20.04). Persoanele care sunt nemulțumite de actualul loc de muncă trebuie să se gândească dacă nu a sosit momentul pentru o schimbare.

Taurul (21.04-20.05). Din păcate, unii dintre dvs. va trebui să se lupte cu o viroză specifică acestui anotimp. În nici un caz nu aveți voie să o tratați cu indiferență.

Gemenii (21.05-20.06). A sosit momentul să vă recăpătați încrederea în forțele proprii. În aceste condiții veți reuși să-i puneți la punct pe cei care vă critică și veți avea succes în cadrul unor discuții importante.

EEP MOCHETA
MOCHETA, Arad, Piața Gării nr. 1, Tel. 20/2221

Racul (21.06-22.07). După munca din ultima perioadă, nici nu este de mirare că vă îmbolnăviți. Ați muncit mult și v-ați suprasolicitat organismul. Măcar în ceasul al 12-lea ascultați de semnalele de alarmă!

Leul (23.07-22.08). Cu partenerul de viață trebuie să vă purtați ceva mai atent! Prea l-ați neglijat în ultima vreme! Este nemulțumit de această situație și dacă vreți să depășiți o criză sentimentală trebuie să acționați cu diplomație.

Fecioara (23.08-22.09) Cei care au un partener stabil vor avea ocazia să constate că relația este plină de armonie. Celibatarii vor avea șansa de a întâlni o persoană care va corespunde ideealurilor lor.

Balanța (23.09-22.10) Vă simțiți nedreptățit (ă) de cei care vă înconjoară. Nu acționați conform instinctului pentru că, de această dată vă înșeală.

Scorpionul (23.10-21.11). Buna dispoziție o veți recăpăta datorită atenției pe care v-o acordă partenerul. Savurați din plin aceste momente!

Săgetătorul (22.11-21.12). Acordați mai multă atenție sănătății. O neglijență vă poate costa scump!

Capricornul (22.12.-19.01). Azi, veți primi din partea persoanei iubite suficiente dovezi de afecțiune, așa încât vă veți hotărî să vă legalizați relația.

Vărsătorul (20.01-10.02). Pe plan profesional, veți fi tentat să faceți o schimbare și n-ar fi exclus să vă găsiți un alt loc de muncă.Totuși, ar fi bine să nu luați hotărâri în pripă!

Peștii (20.01-20.03). Sunt posibile momente tensionate în cadrul relației dvs. afective. Dacă veți accepta reprosurile care vi se vor aduce și veți încerca să vă schimbați comportamentul, totul va intra pe făgașul normal.

La un simplu control pe tramvaiul „3"

7 CALATORI FRAUDULOȘI

Linia 3, stația „Fortuna", puțin înainte de amiază. Vagonul: unul din cele „noi", adică primite recent din Germania. Înăuntru e cald și bine iar călători nu sunt prea mulți. Abia se închid ușile că un tânăr politicos, în timp ce-și punea ecusonul, solicită „biletele și abonamentele, la control." Totul decurge bine până se ajunge la ușa din față, unde doi – trei adolescenți dau semne de neliniște. Evident, doi nu au bilet. În zona Podgoria controlul se repetă. Alți cinci tineri nu pot prezenta legitimațiile pentru control. La Teatru sunt coborâți toți din tramvai. Din Vlaicu până în Centru, bilanțul a fost 7 călători frauduloși, toți tineri. Și când te gândești că traseul liniei 3 era abia la jumătate. D-l Hrenaliuc Ilie – unul din cei doi controlori - ne-a precizat **„amenda, pentru cei care plătesc pe loc, este 5000 lei, însă ea poate ajunge până la 30.000 lei; aproape de o sută de ori mai mult decât costă un bilet de tramvai. Apoi, mai adăugați umilința de a fi găsit fără bilet, în fața unui vagon întreg. Pe zi, în toate mijloacele de transport în comun de pe raza municipiului Arad, numărul călătorilor frauduloși prinși este de 100-150, cu variații, evident"** – ne-a spus în încheiere d-l Hrenaliuc, aprobat în tăcere de colegul său.

Un calcul matematic simplu te face să-ți pui o întrebare dură (și) vizavi de gradul de civilizație al celor care utilizează mijloacele de transport în comun, mai ales că, așa cum am precizat toți „frauduloșii" au fost tineri.

FLORICA BUNACIU

Se lucrează întens la zona din fața Catedralei Ortodoxe.
Foto: DANIELA CIUPE

INTOXICAȚIE MORTALĂ CU SUBSTANȚE FOSFORICE

În data de 25 octombrie, la Spitalul Județan Arad a decedat Fordon Crăciun, 53 ani. El a fost internat cu diagnosticul intoxicație voluntară cu substanță fosforică. În ziua respectivă a lucrat la un consătean din Târnova ocazie cu care a consumat niște vin. La scurt timp i s-a făcut rău fiind transportat la Spital unde a încetat din viață. S-a dispus efectuarea autopsiei în vederea stabilirii cauzei decesului.

SERVICII FARMACEUTICE - NOAPTEA

La noapte, respectiv 28/29 octombrie a.c., între orele 21-7, va fi de gardă farmacia „HEDERA HELIX", din C. Aurel Vlaicu, Bloc B-20, telefon: 235209. Mâine noapte, 29/30 octombrie, de serviciu va fi Farmacia „GALENUS", Calea A. Vlaicu, Bloc Z-16, telefon: 242340.

Fugind după o pisică

UN BĂIEȚEL DE TREI ANI S-A ÎNECAT

Sâmbătă, 26 octombrie un băiețul în vârsta de trei ani, din satul Pleșcuța și-a pierdut viața în apele Crișului. Lăsat nesupravegheat, Crainic Valentin a fugit după o pisică, încercând să o prindă. Fiind în apropierea apei, băiețelul a căzut în Criș, și s-a înecat.

STRIVIT DE ROATA REMORCII

Talpă Dumitru, 46 ani, din Felnac, a fost accidentat grav după ce a sărit, în timpul mersului din remorca tractată de tractorul condus de Dămăcuș Pavel, din Felnac. Accidentul, s-a petrecut sâmbătă în jurul orelor 18,00, pe D.J. 682 la ieșirea din Felnac spre Sâmpetru German. Talpă Dumitru a fost lovit de roata remorcii din care tocmai sărise.

CÂND STĂ CASA-N DRUM

Dumitrean Gheorghe din Vladimirescu, conducea un ARO proprietatea firmei Ardelean SRL. La un moment dat el pierde controlul volanului și intră cu mașina în casa nr. 26/a de pe strada Progresului. Poliția a constatat că șoferul nu avea permis de conducere și se afla sub influența alcoolului. I s-a întocmit un dosar de cercetare penală.

CURSUL VALUTAR

Denumirea valutei	Cursul oficial	BCR		BRD		Banca Transilvania		Credit Bank		Bursa neagră	
		C	V	C	V	C	V	C	V	C	V
Dolar	3327	3320	3370	3350	3400	3600	3700	3365	3465	3900	4000
Marca germană	2185	2183	2216	2350	2400	2400	2450	2275	2375	2650	2750

Legea dreptului de autor

O LEGE DEPARTE DE A FI PERFECTĂ

• *La Arad, pirateria muzicală, în floare...*

Prezent la Arad cu ocazia numirii inspectorului **Uniunii Compozitorilor și Muzicologilor pentru județul Arad**, inspectorul-șef al Direcției Drepturilor de Autor din cadrul aceleiași uniuni, **dl. Liviu Râmneanțu**, a răspuns ziariștilor la câteva întrebări privind drepturile de autor, într-o scurtă conferință de presă. În viziunea **UCMR** (Uniunea Compozitorilor și Muzicologilor din România) la Arad se practică pirateria muzicală într-un mod barbar. **„Într-un raid pe care l-am făcut prin piețele arădene, am întâlnit persoane fizice care posedă licență dar nu respectă drepturile de autor. Cu această ocazie am confiscat casete și am întocmit procese-verbale. Dar pentru că fenomenul este într-o continuă extindere și noi am intensificat aceste controale. Pentru respectarea întocmai a legii dreptului de autor l-am numit pe dl. Valer Iușan, inspector al UCMR - Inspectoratul județean Timișoara pentru județul Arad"**, ne spunea **dl. L. Râmneanțu**.

În Arad sunt cele mai mari semnale că se încalcă legea drepturilor de autor. În timp ce la Timișoara legea se aplică în proporție de 80 la sută, la Arad această lege nu se aplică cam în aceeași proporție.

● Cotarea soliștilor...

După 1 ianuarie 1997 se va interzice comercializarea casetelor cu muzică populară dar care nu este de fapt muzică populară autentică. Pentru așa-zisele „kitsch-uri" se va hotărî o nouă denumire muzicală. De asemenea, tot începând de anul viitor și prețurile vor suferi o modificare notabilă. **Dl. L. Râmneanțu** susținea: **„Este o rușine că prețurile nu diferă de la solist la solist. Un solist cunoscut este obligată să-și vândă caseta la același preț cu al unui anonim."** Astfel că se intenționează ca soliștii de orice fel de muzică să fie cotați în funcție de reputație și calitatea muzicii interpretate.

● Toate discotecile sunt ilegale

La ora actuală **„nici o discotecă din Arad nu întrunește condițiile de funcționare legală. Se cumpără CD-uri și casete pirat fabricate în Bulgaria și Polonia. Până la sfârșitul anului discotecile trebuie să folosească doar muzică autorizată. În caz contrar, li se va confisca aparatura audio-video, muzica și contravenienților li se va întocmi dosar penal"**, spunea **dl. L. Râmneanțu**. România este în vizorul organizațiilor internaționale în domeniul **audio-video-tv** și dacă nu se va respecta legea suntem în situația să rămânem fără nici un semnal de pe satelit. Astfel că pentru evitarea acestei situații, în primul rând discotecile va trebui să prezinte săptămânal repertoriul pe care îl vor utiliza.

● „La noi fiecare face ce vrea"

Un punct esențial al conferinței de presă a fost situația taxelor ce se plătesc UCMR. La întrebarea de ce abonații la televiziunile prin cablu (persoane fizice și juridice) sunt obligați să plătească pe lângă abonament și drepturi de autor, **dl. L. Râmneanțu** ne-a surprins prin unele răspunsuri. Se pare că există un protocol în situația în care televiziunile prin cablu emit postul tv „Viva", în public, trebuie achitată o taxă la UCMR. **„Drept să spun, legal este să nu se plătească drepturi de autor. Dar la noi fiecare face ce vrea. Legea dreptului de autor este departe de a fi perfectă. Nimeni nu știe de ce se percep aceste taxe. Nici directorul meu de la București nu mi-a dat un răspuns care să mă satisfacă. Până una-alta, muzica în public se plătește."** Iată că nici cei care ar trebui să aplice ceea ce a fost numită **una dintre cele mai bune legi** - legea dreptului de autor - nu pot să ne dea răspunsuri pertinente la chestiuni arzătoare în ce privește, încasarea taxelor suplimentare a drepturilor de autor pentru muzica desfășurată în public. Sperăm totuși că mai devreme sau mai târziu se va ajunge la un consens astfel încât să se decidă cât de legală este această încasare de taxe suplimentare.

SORIN GHILEA

Sâmbătă, la Vladimirescu JURĂMÂNTUL DE CREDINȚĂ AL JANDARMILOR

Cel mai tânăr contingent de tineri jandarmi au depus sâmbătă dimineața jurământul militar de credință la unitatea militară din Vladimirescu, alături de militarii cu termen redus. Festivitatea a început cu o punctualitate specific ostășească, la orele 10,00, prin intonarea imnului de stat al României și prezentarea drapelului de luptă. Locțiitorul șefului de stat major, **dl. lt. col. Fărcaș**, a prezentat batalionului 52 jandarmi importanța și semnificațiile acestui moment. A urmat efectiv rostirea jurământului de credință și onoare față de patrie: „Eu, soldat român, militar al forțelor armate,

Jur credință patriei mele România

Jur să-mi apăr țara, chiar cu prețul vieții

Jur să respect legile țării și regulamentele militare"

Dumnezeu și țara

Tinerii jandarmi s-au descoperit pentru rugăciunea și slujba religioasă oficiată de preotul comunei Vladimirescu, **dl. Petru Berceanu**. Serviciul religios a întărit ideea că ostașii trebuie să facă și să dea totul în sprijinul apărării independenței, integrității și suveranității țării.

Din partea militarilor cu termen redus a vorbit soldatul **Roman Răduț**: „Suntem mândri că vom face parte din această instituție care și-a dovedit utilitatea și necesitatea în toate împrejurările."

Un alt soldat a cuvântat din partea tinerilor militari cu termen redus: **„Ne angajăm să fim demni continuatori ai tradițiilor unității din care facem parte"**. Aceleași idei au reieșit și din „speech-ul" caporalului **Dogaru**, reprezentantul militarilor de ciclu doi.

Lt.-col. **Aurel Junc**, locțiitorul șefului de stat major al marii unități a subliniat faptul că depunerea jurământului reprezintă un act unic, înălțător și onorant în viața fiecărui tânăr. După intonarea imnului s-a iscat o forfotă generală, din cauza defilării trupelor de tineri ostași. În acest punct, blitz-urile și camerele de filmat ale rudelor și prietenilor au avut mult de lucru...

În fine, lt.-col. **Fărcaș** ne-a declarat următoarele: „Depunerea jurământului militar de către cel mai tânăr contingent de jandarmi și militari cu termen redus reprezintă primul pas spre maturitatea ostășească."

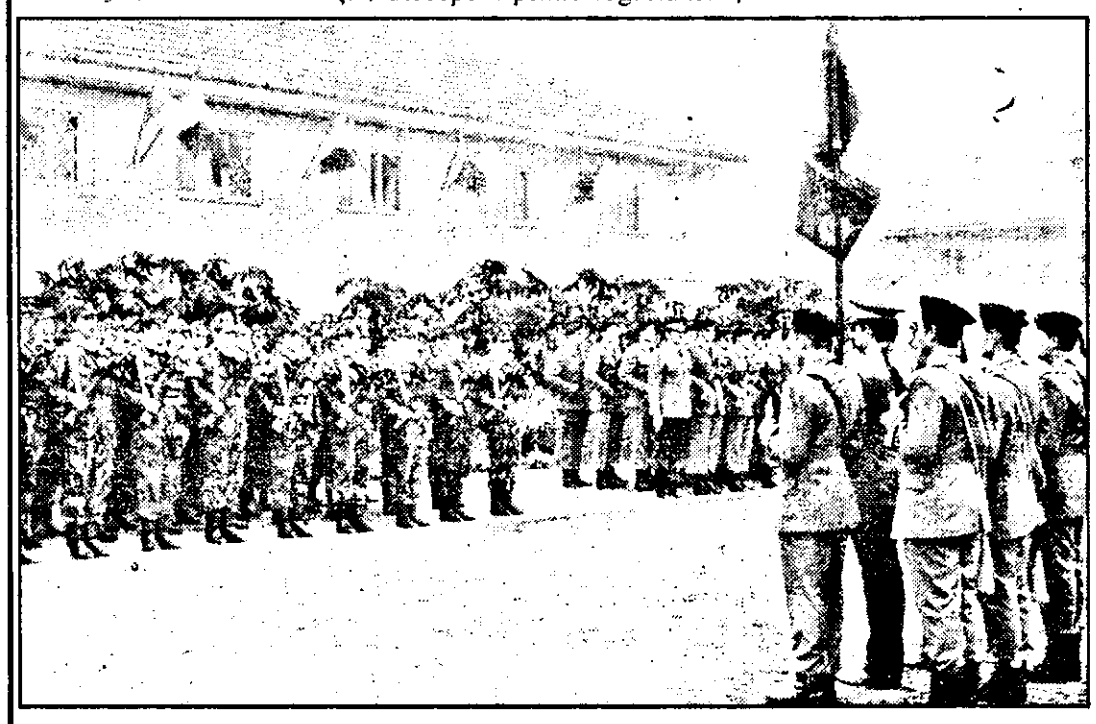

„Sare și piper"

Surpriză - la festivitatea de sâmbătă, pe un frig pătrunzător, au asistat mai mulți oameni decât la jurământul din vară. ● Au fost așteptați degeaba prefectul și primarul Aradului, deși ambii au fost invitați. Nu ne îndoim că au avut motive temeinice să lipsească. ● Prietenele soldaților și-au adus tot „neamul" de... prietene, pentru a-și arăta iubiții: „Cite, ăla e!" ● Dacă n-au venit „capii" administrației locale, au venit în schimb băieții de la echipa de fotbal A. S. Telecom Arad, în frunte cu dl. Petrică, președintele clubului.

ADRIAN BOROS
Foto: ALEX. MARIANUȚ

L.A.D.F. - O ORGANIZAȚIE A FEMEILOR PENTRU FEMEI

• Motto: „Pe sufletele femeilor se sprijină jumătate din cer"

Într-un cadru festiv, a avut loc constituirea organizației județene a **Ligii pentru Apărarea Demnității Femeii (L.A.D.F.)**. După un frumos spectacol de muzică și poezie susținut de „Teatrul veșnic tânăr", al doamnei Emilia Dima Jurcă, femeile arădene au primit salutul organizației similare din județul Timiș, transmis de d-na Rodica Peia. Cuvinte de apreciere față de inițiativa constituirii unei astfel de ligi a avut și dl Viorel Goian - candidat P.S. pentru Camera Deputaților, care a ținut să fie prezent la această întrunire. Cuvinte de apreciere a avut și d-na Rodica Herlo, directoarea editurii PRO LIBRIS. Și pentru a demonstra că vorbele de apreciere la adresa sexului frumos, spuse de reprezentantul Asociației Tinerii Socialiști, nu sunt vorbe în vânt, după încheierea întrunirii aceștia au oferit atât membrelor Ligii, cât și invitaților acestora, o mini-recepție surpriză la Discoteca Star.

FLORICA B.

„PANONIA EXPRES" A REVENIT ÎN GRAFIC

În noaptea de sâmbătă spre duminică, respectiv 26/27 octombrie, întreaga Europă de Vest a trecut la ora de iarnă. În consecință modificările făcute în programul de mers la unele trenuri internaționale se .... „modifică" din nou, revenind la normal. Astfel, trenul nr. **374-1 „PANONIA EXPRES"**, din direcția București Nord (Coșlariu), (cu plecare la ora 7,15) revine la normal, ora de plecare fiind acum cea de pe mersul trenurilor, adică 8,15. Trenul sosește în Arad la ora 17,07 și pleacă la ora 17,09, în direcția Curtici, Budapesta, Viena, München.

În concluzie, de ieri, actualul mers al trenurilor își reintră pe deplin în drepturi.

EXPOZIȚIE (ȘI CONCERT) DE PĂSĂRI CÂNTĂTOARE

Clădirea fostei alimentare „Central" găzduiește expoziția cu vânzare de păsări exotice cântătoare de decor și pești de acvariu. Organizatori - Ministerul Agriculturii și Asociația Centrală Specializată „Exotica" - filiala Arad.

Arădenii mai pot admira specii rare de pești (Astronatus Ocelatus - Amazon; Molensia Velifera - Iucatan; Caras Aurotus Oranda - China) sau de păsări cântătoare. Papagali (Rozela galbena), canari (Guld anodina, spit anodina) sau turturele (Diamant, Râzătoare).

Vizitatorii pot participa și la o tombolă atractivă, cu premii în animale, hrană (pentru animale, bine-nțeles) și ilustrate.

Dl. Iulius Nagiu, membrul filialei Arad a asociației „Exotica", ne-a informat că expoziția s-a bucurat de numeroși vizitatori (chiar cumpărători) în special din generația tânără.

A. BOROȘ
Foto: D. CIUPE

VOTEAZĂ
ȘI VOTUL TĂU CONTEAZĂ!
PRIN VOTUL TĂU ÎȚI APERI INTERESELE!
ÎN CABINA DE VOT, 3 MINUTE AI PUTEREA, NU IROSI OCAZIA!
VOT '96 - COMITET DE ACȚIUNE CIVICĂ
(2202009)

S.C. „Orologerie"

„CONTROL" ÎN ȘAPTE DULAPURI DE SCULE

În noaptea, de 18/19 octombrie, au fost sparte șapte dulapuri de scule ale muncitorilor din secția de Strunguri - automate a SC Orologeria. Muncitorii au constatat dispariția unor aparate de măsură și scule în valoare de circa un milion de lei. În urma cercetărilor Poliția a formulat acuzări împotriva a doi tineri din Semlac, Prodan Niculai, 19 ani și Enache Ioan, 22 ani. Parchetul a dispus cercetarea acestora în stare de libertate.

FAIR-NET, UN SFÂRȘIT PENTRU UN NOU ÎNCEPUT

La sediul Consiliului Județean Arad s-a desfășurat ultima fază a proiectului Fair-Net, din cadrul programului Ecos-Ouverture.

Proiectul s-a derulat prin colaborarea dintre C. J. Arad, Regiunea Abruzzo (Italia) și Regiunea Glyfada(Grecia). Două au fost principalele scopuri ale acestuia. Pe de o parte pregătirea de specialiști în organizarea târgurilor și expozițiilor internaționale, dar și realizarea proiectului viitorului Centru Expozițional al Aradului.

La reuniunea finală au participat: Dan Ivan - președintele C. J. Arad, Dumitru Branc - primar la Aradului, Remus Tănase - președintele Camerei de Comerț și Industrie Arad, Elda Fainella - consilier al Regiunii Abruzzo, Walter Gariani - responsabil la Serviciul de cooperare al aceleiași regiuni. Au lipsit reprezentanții greci, în schimb a fost prezent Juan Muriă, emisarul provinciei Valencia (Spania).

Dan Ivan, președintele C. J. Arad a menționat: **„Chiar dacă proiectul care s-a finalizat astăzi nu are o valoare financiară foarte mare, acesta deschide posibilitatea de a iniția alte colaborări viitoare care să ducă la o creștere economică mai accentuată a județului nostru."**

Francesco di Filippo, coordonatorul general al proiectului Fair-Net a reliefat faptul că zece tineri arădeni au avut posibilitatea să învețe în Italia și Grecia „secretele" organizării de târguri și expoziții internaționale.

De asemenea, vorbitorul italian a spus că s-a realizat studiul de fezabilitate asupra viitorului Complex Expozițional al Aradului. Tot în cadrul reuniunii de la Arad cei zece arădeni au primit diplomele de absolvire a cursurilor. Nu în ultimul rând, evenimentul de la Arad, de fapt o finalizare a unui proiect, poate fi punctul de plecare pentru cristalizarea altor cooperări interregionale într-un viitor nu prea îndepărtat.

G. CONSTANTINESCU

BIROUL ELECTORAL CENTRAL NU VA FUNCȚIONA ÎN NOAPTEA DE 3 SPRE 4 NOIEMBRIE

Biroul Electoral Central nu va funcționa în noaptea de 3 spre 4 noiembrie.

Membrii BEC prezenți la conferința de presă de sîmbătă au motivat pauza prin efortul intens căruia va trebui să-i facă față în zilele premergătoare anunțării rezultatelor finale ale alegerilor.

În eventualitatea în care formațiunile politice vor depune contestații, analizarea acestora se va face în dimineața zilei de luni, 4 noiembrie.

Adrian Severin despre...

POLITICA DE VRAJBĂ ȘI MĂCINARE

În cadrul turneului de două zile întreprins în Arad, d-l Adrian Severin a participat ieri, la ora 17,30, la conferința de presă a USD-ului. Așa cum a specificat domnia-sa, nu a pregătit o temă, ci a vrut să-și exprime doar câteva gânduri. Printre acestea...

* Ne confruntăm cu o campanie electorală deosebit de murdară, tonul dându-l partidul de guvernământ, pentru că nu are de făcut „nici măcar o ofertă negativă", adică nu mai are ce oferi nici măcar „actualei oligarhii." * „Reprezentanții actualei puteri duc bătălia pentru păstrarea cheilor de la fișet", în acesta existând documentele referitoare la teroriști, mineriade, fonduri „cheltuite pentru a promova imaginea PDSR și a lui Ion Iliescu" etc. * Campania se face prin „învrăjbirea diverselor categorii socio-profesionale" și „fățărnicie în prezentarea realității" * „Ținta predilectă" a atacurilor PDSR-ului o constituie USD-ul. * D-l Severin a solicitat „sprijinul patriotic" al presei pentru ca „această campanie de intoxicare să fie cel puțin diminuată." * Referindu-se la politica externă, d-l Severin și-a exprimat părerea că „facem politică externă pentru a da o falsă legitimitate unei proaste guvernări" * În ceea ce privește granițele României, acestea nu sunt puse în pericol de USD, ci de „politica de vrajbă și măcinare în interior", ceea ce creează o situație asemănătoare cu aceea din 1940 * Tocmai pentru a evita punerea în pericol a integrității teritoriale, România trebuie să se integreze în structurile euro-atlantice.

T.S.

Conflict între țigani, soldat cu un mort și doi răniți

Un conflict de proporții a izbucnit, vineri, între două grupuri de țigani din satul Tânganu, comuna Cernica (Ilfov) și s-a soldat cu moartea unei persoane și rănirea altor două, au declarat agenției MEDIAFAX surse din IGP.

În cursul serii, în bufetul din Tânganu, între două grupuri de țigani s-a iscat o ceartă violentă, din cauze încă necunoscute.

Țiganii erau înarmați cu furci, topoare și ciomege. În scurt timp, în bufet s-a declanșat o bătaie generală.

În urma loviturilor primite, țiganii Alexandru Nicolae, Marian Vlad și Dumitru Nicolae au fost internați în Spitalul "Sfîntul Pantelimon". Primul a decedat la scurt timp, iar în urma autopsiei s-a constatat că moartea s-a datorat loviturilor de toporișcă primite în cap și la nivelul picioarelor.

Conflictul dintre țiganii din Tânganu a fost aplanat de trupele speciale ale Poliției Capitalei.

ȚĂRILE ASPIRANTE LA UE TREBUIE EVALUATE SEPARAT ȘI OBIECTIV

Corespondență din Budapesta

Extinderea Uniunii Europene reprezintă o necesitate politică și o șansă istorică pentru Europa, se arată în declarația adoptată la Budapesta de consfătuirea partidelor socialiste și social-democrate din țările reprezentante în Parlamentul European. Este pentru prima oară că o astfel de întâlnire are loc într-o țară care nu face parte din Uniunea Europeană. La reuniune, a cărei principală temă a fost posibilitatea cooperării partidelor socialiste și social-democrate de pe continentul nostru în domenii printre care se numără și extinderea Uniunii Europene și a NATO, au luat parte în calitate de observatori Ungaria, Cehia, Polonia, Slovacia și Slovenia.

Încă înainte de începerea consfătuirii, care a debutat sâmbătă după-amiază și s-a încheiat duminică, reprezentanții țărilor observatoare au propus înființarea unui forum permanent de consultații la care să ia parte țările asociate la Uniunea Europeană. Tot înainte de a intra în programul propriu-zis, la care presa nu a avut acces, participanții s-au întâlnit în cadrul unui prânz de lucru la care a fost evidențiat faptul că în concepția partidelor socialiste și social-democrate, preocupate de rezolvarea problemelor sociale, Europa și Uniunea Europeană arată altfel decât în viziunea partidelor conservatoare sau liberale de dreapta. Au fost, de asemenea, dezavuate ideile populist-naționaliste care s-au ivit în țările care aspiră să adere la Uniunea Europeană, concepte care pun sub semnul întrebării oportunitatea intrării în UE.

În acest spirit, declarația reuniunii subliniază și ea că integrarea va fi avantajată atât pentru actualii, cât și pentru viitorii membri. Nu lipsește însă specificarea că, fără o pregătire corespunzătoare a procesului, există riscul constituirii unei uniuni cu evoluție economică inconstantă care să nu reprezinte mai mult decât o zonă de liber-schimb.

La conferința de presă care a urmat încheierii întâlnirii, Rudolf Scharping, președintele Partidului Socialiștilor Europeni, a susținut că tratativele în vederea aderării la UE ar trebui începute cât mai curând și că situația fiecărei țări aspirante trebuie evaluată separat și în mod cât mai obiectiv.

Importanța reuniunii a fost potențată și de faptul că partidele socialiste sau social-democrate sunt la conducere în 11 țări din cele 15 ale Uniunii Europene și, în acest fel, pot capacita guvernele din care fac parte să ajute efectiv acele state care doresc să adere la Uniunea Europeană.

DORIN SUCIU

SIMPOZIONUL: RECONCILIEREA ROMÂNO-MAGHIARĂ PRIN PRISMA MODELULUI FRANCO-GERMAN

(Urmare din pagina 1)

Referindu-se apoi la eforturile generalului De Gaulle de a realiza concilierea, dl. Richez l-a citat pe general, care a spus la un moment dat: **„Tratatele durează atâta timp cât durează fetele mari și trandafirii".** Aceasta, cu referire la preambulul tratatului, semnat de cele două țări în anul 1963, care stipula că relațiile favorizante ale Germaniei sunt cele cu America, „golind" astfel de conținut întregul tratat. Viceprimarul francez a arătat evoluția relațiilor germano-franceze, în cadrul reconcilierii, (până la zi, subliniind și dânsul că acest model de reconciliere nu poate fi aplicat în relațiile dintre România și Ungaria, ci poate fi luat doar ca exemplu. **„Dacă s-a realizat această reconciliere, între Franța și Germania -n.n.) s-a realizat și pentru faptul că au existat interese economice comune, atât la scară națională cât și la scară regională, transfrontalieră.",** a încheiat dl. Jean Claude Richez.

De la „nivel înalt" la indivizi...

La lucrările simpozionului a luat parte și o delegație din orașul Hódmezővásárhely - Ungaria, în numele căreia a vorbit **dl. Imre Novák**, viceprimar: **„Nu este de ajuns ca împăcarea să fie declarată doar la nivel înalt, ea trebuie realizată și la nivelul indivizilor. Societatea civilă trebuie să întrețină relații de prietenie cu orașe din alte țări. Aceste organisme civile pot să întrețină mult mai bine legăturile de prietenie decât primarii sau viceprimarii."** În acest sens, oaspetele maghiar a subliniat bunele legături dintre orașul Arad și Hodmeszövássárhely.

Simpozionul s-a încheiat cu o conferință de presă.

SPIONII ÎI ADUC ULTIMUL OMAGIU „TERORISTULUI-ȘEF" SOVIETIC

Spionii ruși trecuți și actuali au ieșit din umbră, la 27 septembrie, pentru a aduce ultimul lor omagiu celui ce a furat planurile americane pentru bomba atomică și a aranjat uciderea rivalului lui Stalin, Leon Trotki.

Războiul rece în care a luptat Pavel Sudoplatov - care a murit la 25 septembrie, în vârstă de 89 de ani, - s-a încheiat de multă vreme. Dar colegilor, care au venit la o ceremonie funerară modestă, desfășurată într-o suburbie a Moscovei, le-a fost greu să renunțe la obiceiurile de o viață. Un pensionar care a lucrat cu Sudoplatov și-a dat numele în șoaptă, iar unul dintre spionii mai tineri - ce pot fi identificați după impermeabilele asortate, jachetele de piele și privirile îngrijorate - a avut o tresărire când a fost obligat să se identifice. „Spuneți-mi Aleksei", a răspuns el.

Întrebați cu privire la operațiunile lui Sudoplatov, care a purtat nume condificate precum „Vânătorul" și „Mănăstirea", ei au citat codul tăcerii al agenților străini de informații.

„Unul dintre ultimii magicieni ai frontului sever, nevăzut, cu multe fațete, ne-a părăsit", a spus fostul agent de informații externe Iuri Olesnikov, unui grup de circa 100 de persoane îndoliate, în principal bătrâni. „Grație muncii sale titanice, colosale, Uniunea Sovietică a devenit un stat nuclear într-un timp foarte scurt", a declarat el grupului strâns în jurul coșciugului deschis al lui Sudoplatov, presărat cu flori.

Sudoplatov a văzut ambele părți ale lumii brutale a serviciilor secrete sovietice. A lucrat cu Lavrenti Beria, celebrul șef al poliției secrete a lui Stalin, care a trimis milioane de oameni la moarte înainte de a fi arestat în 1953, la cinci luni după moartea dictatorului.

Persoanele îndoliate au ascuns partea mai întunecată, descriind viața lui Sudoplatov în tente de roz și condamnând perioada sa de întemnițare de 15 ani drept o acțiune a carieriștilor răi.

„Iubea oamenii, iubea departamentul său, era nobil și instruit și-și iubea munca", a afirmat un bărbat în vârstă. Întrebat care este numele său, și-a acoperit gura cu mâna. „Colonel Viktor Glazunov. El și cu mine am muncit mult împreună", a murmurat el încet. Glazunov a arătat că Sudoplatov a fost un om fermecător și ferm, dar cinstit, care nu a ridicat vocea. El se remarca, de asemenea, prin confidențialitate. „Ne spunea întotdeauna să nu ne salutăm dacă se întâmpla să fie de față cineva pe care nu-l cunoșteam. Doar treceam unul pe lângă celălalt."

Un fost partizan din al doilea război mondial a afirmat că mult timp l-a cunoscut pe Sudoplatov doar ca „tovarășul Andrei".

Autobiografia lui Sudoplatov, publicată recent în limba rusă, a stârnit o furtună când a apărut în engleză, cu doi ani în urmă. Mulți savanți și istorici au contestat afirmația acestuia că Robert Oppenheimer - „părintele" bombei atomice americane - și colegii său au predat secrete nucleare Moscovei, permițând Uniunii Sovietice să dezvolte arme nucleare. Șefii spionajului din Rusia, rupând tradiționala lor discreție, au afirmat că nu a existat nici o predare directă de date din partea savanților. În ultimul său interviu, publicat la 26 septembrie, Sudoplatov a declarat că ei nu au fost agenți, ci surse de informații.

În 1953, după 32 de ani de activitate în serviciile secrete sovietice, Sudoplatov a fost luat din biroul său de la etajul al șaptelea de la sediul KGB și încarcerat ca prizonierul numărul opt. El nu a fost reabilitat oficial până în 1992. Pe coperta autobiografiei sale este numit „principalul diversionist și terorist al Uniunii Sovietice", dar Sudoplatov a declarat într-un interviu din „Nezavisimaia Gazeta" că nu se consideră terorist.

Tatiana Samolis, purtător de cuvânt al serviciilor de informații externe, a afirmat că nu poți să-l învinuiești pe Sudoplatov fără a te întreba dacă tu însuți ai fi avut curajul să te opui sistemului sovietic. „Era un om al timpurilor sale, când fiecare sarcină stabilită de sus era îndeplinită cu zel și nu trebuia să te gândești nici un pic la valoarea vieții umane", a declarat ca agenției ITAR-TASS.

Aleksandr Minkin, un important ziarist care face investigații și care lucrează la popularul cotidian „Moskovski Komsomolet", a afirmat că a ajuns să-l cunoască pe Sudoplatov în ultimii trei ani și a văzut documente legate de furtul tehnologiei armei atomice. „Cred că medaliile pe care le-a câștigat prin munca sa din timpul războiului - deși nu și pentru uciderea lui Trotki sau a naționaliștilor ucraineni - ar trebui să fie înapoiate familiei sale", a arătat el. „Mi-e rușine că autoritățile de azi nu-și prezintă omagiile aici", a spus el, adăugând că actualii agenți din serviciul de informații sunt un fleac pe lângă Sudoplatov. „Poate și lor le este rușine."

PROGRAME TV-RADIO

Luni, 28 octombrie

TVR 1

13,00 Actualități
13,10 TVR Iași. Est Meridian
13,50 TVR Cluj-Napoca
14,30 TVR Timișoara
15,25 Ne-am interesat pentru dumneavoastră!
15,55 Scurtă călătorie prin Cehia
16,00 Actualități
16,05 Atlas
16,30 Agenda electorală
16,40 Emisiune în limba maghiară
18,00 Studioul electoral - Campania parlamentară
19,00 Tarzan - f. s. pt. tineret, SUA, 1993, ep. 41
19,30 Actualități, Buletin meteo, Telesport
20,00 Publicitate
20,05 Echipa de intervenție - ep. 71
21,00 Studioul electoral * Campania prezidențială
22,00 Teatrul Național de Televiziune prezintă: **„Supeul" de Jean Claude Brisville**
23,30 Actualități
23,45 Cultura în lume * Stop-cadru cu Paolo și Vittorio Taviani
0,15 „Fragil" - * Concert extraordinar „Blue Sulde Shoes"

TVR 2

13,00 Actualități
13,10 Politica între ideal și real
13,35 Drumul spre Avonlea - ep. 52
14,25 Confluențe
14,55 Perla neagră - f. s. ep. 62, rel.
15,40 Poveste din munți - d. a.
16,10 Alejandra - f. s. Venezuela, ep. 60
17,00 Măseaua de minte - Emisiune de educație pentru tineret: Votul - drept sau responsabilitate a adolescentului
17,40 Andrea Celeste - s. Argentina, 1979, ep. 73
18,30 În fața dv.
20,00 Arte vizuale - Muzeu la Sângeorz-Băi?
20,30 Tribuna nonconformiștilor
21,00 TVM - Mesager
21,30 Căsuța cu povești
21,35 Sfinx - concurs
22,05 Santa Barbara - ep. 521
22,50 SUA - ALEGERI '96 * Relatarea obiectivă a campaniei electorale
23,20 Magazin sportiv internațional

PRO TV

7,00 Ora 7, bună dimineața!
9,00 Motor sport magazin - rel.
9,30 Tenis ATP Magazin
9,45 Sport la minut - știri sportive
10,00 Paradise Beach - ep. 226
10,30 Lumea filmului - rel.
11,00 Film artistic: Conducând-o pe miss Daisy - rel.
12,40 Film serial: News Radio - rel. ep. 6
12,55 Știrile Pro TV
13,00 Film serial: Legea lui Shannon - rel. ep. 5
14,00 Film serial: Verdict: crimă! - rel. ep. 45
15,00 Fotbal II Calcio - rezumat
15,30 Tânăr și neliniștit - ep. 137
16,30 Maria Jose (Mexic) - ep. 31
17,15 Sport la minut - știri sportive
17,30 Film serial: Grace - ep. 4
18,00 Știrile Pro TV
18,05 Ce s-a mai întâmplat în campanie
18,10 Eu vreau să fiu președinte! Moderator Iolanda Stăniloiu - Invitatul emisiunii: dl. Petre Roman
18,55 Publicitate electorală
19,00 Cheers - ep. 134
19,30 Știrile Pro TV, Știri sportive, Vremea - buletin meteo
20,00 Film artistic: Nebunia inimii - cu Christine Lahti, Ruben Blades, William Russ, regia: Tomas Schlamme
Genul filmului: comedie
21,50 Stirile Pro TV
22,00 Familia Bundy - ep. 25
22,30 MASH - ep. 188
23,00 Procesul etapei - emis. realizată de Ovidiu Ioanitoaia (I)
0,00 Stirile Pro TV
0,05 Procesul etapei - emis. realizată de Ovidiu Ioanitoaia (II)

TV ARAD

11,30 Cu cărțile pe masă
12,30 Medalion: Neneh Cherry
13,00 Jocuri...politice
14,00 Stirile amiezii
14,10 Film: Insigna onoarei, rel.
16,00 Serial: Lumină călăuzitoare, ep. 322
17,00 Stirile după-amiezii
17,10 Serial: O iubire de neuitat, ep. 31
18,00 Studioul electoral TVA
18,30 Stiri TVA
19,00 Revista presei, program TVA, anunturi, publicitate
19,10 Magazin sportiv
19,45 Serial: Vise și oglinzi, ep. 21
20,45 OBSERVATOR
21,10 Guvernul presei libere
22,00 Film: Bietul Ioanide-ecranizare
0,10 Serial: Capcană periculoasă, ep. 151, 152
1,40 OBSERVATOR, rel.
3,55 Dance Club
6,00 Serial: Vise și oglinzi, ep. 21, rel.

TV INTERSAT

9,45 Jurnal D. Welle
10,00 Confesiuni duminicale, rel.
10,40 Înyătătoare în clasa a III-a
11,00 7 x7 - retrospectiva stirilor săptămânii
11,30 Pentru dumneavoastră, doamnelor!
11,45 Film - Alfredo, Alfredo!
13,15 BIG - Topul german
13,45 Cântec, joc și voie bună
14,15 Salonul municipal București - 1996
14,35 Pastila de divertisment
14,45 Concert pentru pian și orchestră
15,10 Baschet feminin
14,40 Jurnal D. Welle
17,00 Serial: Trei destine, ep. 91
17,45 Ancheta săptămânii
18,05 Vernisaj artă plastică
18,25 În spiritul legii
18,40 Muzică populară
19,00 Stiri
19,25 Interviul zilei
19,45 Film
21,15 Săptămâna sportivă arădeană
21,45 Fotbal
23,15 Serial: Trei destine ep. 91, rel.
0,00 Jurnal D. Welle
0,15 Stiri, rel.

RADIO ARAD (65,95 MHz)

6,00 Viața spirituală
7,00 Bună dimineața, Arad !
10,30 Știri internaționale Deutsche Welle
11,00 Magazinul Muzica
12,00 The Album Show
13,00 Radio Arad, la dispoziția dumneavoastră - Dedicații muzicale tel. 289948
15,00 Radio Cocktail
17,00 Emisiune în limba germană
19,00 Viața spirituală
20,00 Radio Magazin Deutsche Welle
20,50 D. J. Time - Cristi Câmpeanu
22,00 Vest Top 65,95
23,00 Cavalcada nocturnă
7,30 - 16,30 Stiri din oră în oră

RADIO PRO FM (92,1 MHz)

6-10 RONDUL DE DIMINEAȚĂ Flavius Eșnican și George Radu
10-14 DISPECERATUL DE 10 Manuela Robu, Robi Nevinsky, Claudia Pintea, Claudia Ioniță
14-19 DRIVETIME Cătălin Lăpușcă și Sorin Bălăban
19-23 RONDUL DE SEARA
23 - 02 MIDNIGHT KILLER
02-06 MUZICA
7,30-18,30 Stiri locale din oră în oră cu Carmen Ispas și Mădălina Ordodi

RADIO TIMIȘOARA

6,00 Ceasurile dimineții cu „15 minute fierbinți"
8,00 Muzică populară cu dedicații
9,00 Civica: Grupuri de interes social - organizații nonguvernamentale și nonprofit implicate în viața social-politică; Federația Asoc. de Locatari
10,00 Radio Circuit
11,00 Radio Cocktail.
13,00 Emisiune în limba germană
14,00 Emisiune în limba maghiară
15,00 Emisiune în limba sârbă
16,00 Radioprogramul după-amiezii - informații, emisiunea muzicală „Gramofon".
18,00 Tribuna electorală
19,00 Radiojurnal
19,15 Conexiuni rock - Legende rock
20,00 Cânt din suflet (muzică populară din Banat)
20,50 Călătorie în lumea poveștilor: „Izvorul laptelui fermecat"
21,00 Curier de seară: Retro 7; Eveniment; Săptămâna sportivă; Corespondențe.

Omul de care județul Arad are nevoie

FLORIAN BERCEA,

candidat pentru Camera Deputaților din partea PDSR

◆ *S-a născut într-o familie de țărani ardeleni din Țara Crișurilor*

◆ *A urmat cursurile școlii generale din Aleșd iar liceul la Oradea*

◆ *Și-a desăvârșit studiile, absolvind Facultatea de Finanțe-Credit-Contabilitate din cadrul Academiei de Studii Economice București*

◆ *Este căsătorit și are un băiat care a urmat cariera de specialist în finanțe a tatălui său*

◆ *A funcționat fără întrerupere din 1962 până în prezent la catedra Finanțe din cadrul ASE București, parcurgând toate treptele universitare, de la preparator până la profesor universitar*

◆ *Din 1990 a îndeplinit funcția de* **secretar de stat, șeful departamentului venituri de stat din Ministerul Finanțelor**

◆ *În 1991 a fost numit* **ministrul bugetului**

◆ *La alegerile din 1992 a fost ales* **membru al Parlamentului în Camera Deputaților**

– a fost **vicepreședinte al Comisiei Buget Finanțe Bănci a Camerei Deputaților** *calitate în care și-a adus un aport deosebit la elaborarea unor proiecte de legi organice în domeniul finanțelor*

◆ *Din 1994 a fost numit* **ambasador extraordinar și plenipotențiar al României în Africa de Sud**

– în această funcție a avut un rol important în promovarea imaginii României, dezvoltarea relațiilor economice între țara noastră și Africa de Sud

◆ *Actualmente,* **președinte și director general al ASIROM.**

◆ **Autor de marcă** *al unor lucrări științifice în domeniul finanțelor, lucrări premiate de Academia Română precum și a unor cursuri și manuale*

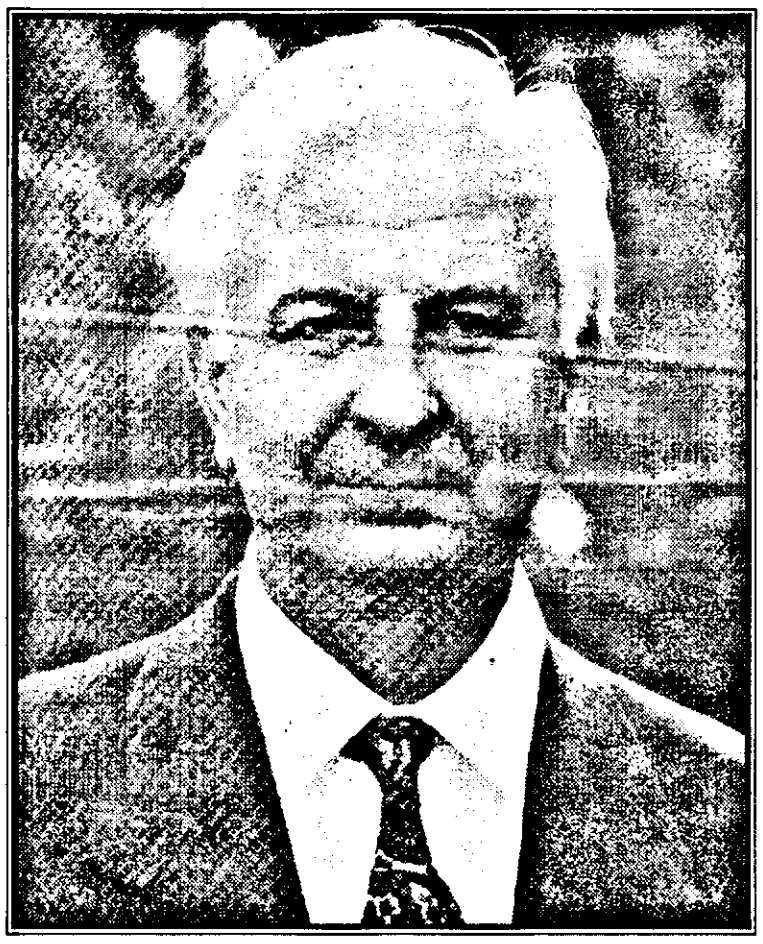

De ce are nevoie județul Arad de o personalitate ca prof. univ. doctor FLORIAN BERCEA?

● *Fiind* **ardelean**, *născut și crescut în părțile noastre, este un bun și profund cunoscător al problemelor economice și sociale cu care se confruntă locuitorii județului Arad, putând oferi soluții concrete care să vină în întâmpinarea problemelor și cerințelor cu care agenții economici, instituțiile și populația se confruntă.*

● *Pentru că este un* **profesionist desăvârșit** *iar experiența acumulată în funcțiile de conducere pe care le-a avut garantează reușita demersurilor sale.*

● *Este un adept convins al necesității continuării mai rapide a descentralizării și creșterii autonomiei financiare a județului.*

● *Poate contribui la găsirea de soluții privind:*

- creșterea volumului veniturilor proprii, inclusiv prin trecerea unor venituri de la bugetul de stat la cele locale.

- acordarea de cote defalcate stabilite procentual din unele venituri ale bugetului de stat, încasate pe raza județului Arad, astfel încât administrația locală să poată beneficia de resurse sporite.

- atragerea fondurilor ce vor permite Consiliilor Locale și Primăriilor să se implice mai mult în realizarea unor obiective de investiții privind construirea de școli, spitale, locuințe, mai ales pentru tineri și cei cu venituri reduse, realizarea de lucrări edilitar-gospodărești, introducerea gazului metan, a apei curente și a curentului electric, construcția unor lăcașuri de cultură și de cult, în primul rând Catedrala Ortodoxă din municipiul Arad.

● *Prin* **profesionalism, poziție politică și socială,** *poate să-și aducă contribuția logistic și să ofere soluții pentru realizarea dorințelor arădenilor privind*

1. Zona liberă Curtici

2. Autostrada Nădlac-Arad-Deva

3. Finalizarea „centurii" Aradului

4. Construirea unui nou pod peste Mureș în scopul decongestionării orașului și fluidizării traficului.

5. Finalizarea unor lucrări de infrastructură, inclusiv a podului de la Lipova.

6. Redarea în circuitul turistic al zonei dintre Mureș-Crișul Alb și Arieș prin reluarea și finalizarea lucrărilor de modernizare a traseului ce va lega județele Timiș, Arad, Alba, Bihor și Cluj. Această lucrare va asigura pe drumuri accesibile și mai scurte pătrunderea în cele mai pitorești zone ale Munților Apuseni.

● *Pentru că el poate susține acreditarea Facultăților din cadrul Universităților arădene.*

● *Fiind* **unul dintre cei mai buni specialiști în domeniul finanțelor** *și ținând cont de vasta sa experiență didactică, poate și dorește inițierea și susținerea unor cursuri de specialitate pentru studenții de la Facultățile de Științe Economice și Marketing din Arad.*

● *Este un* **pasionat al sportului,** *în special al fotbalului, fiind un susținător permanent și constant al echipei noastre de suflet, UTA, pe care o dorește din nou în Divizia Națională.*

ȘERBAN POPESCU

FLORIAN BERCEA,

un om care ne dă certitudini !

FLORIAN BERCEA DEPUTAT ESTE UN CÂȘTIG ECONOMICO-FINANCIAR PENTRU JUDEȚUL ARAD !

VOTAȚI STEAUA

Scrisoare către arădeni

OAMENI BUNI,

Partidul Socialist nu s-a născut din mofturi ideologice sau din pasiuni de culise. El este creația onestă a unor oameni obișnuiți, de bună credință, care au observat la timp și au respins cu convingere demagogia și iresponsabilitatea partidelor care s-au bătut în piept că vă reprezintă și care, în fapt, v-au nesocotit interesele. Aceste forțe închipuite de stânga n-au putut (n-au vrut? n-au știut?!) să vă scoată din condiția de „generație de sacrificiu". V-au cucerit în 1992 bunăvoința cu promisiuni viclene și zâmbete călduroase iar azi se ascund în spatele „cauzelor obiective" sau „lipsei pârghiilor". Mai mult, au tupeul să vă spună că de-abia acum a sosit momentul să vă facă binele...

Noi suntem un partid socialist modern și democrat, care am înțeles că înspre viitor trebuie să mergi cu fața, iar nu cu spatele. Morala noastră rezidă în pragmatism, competență și bun-simț. Venim în fața dumneavoastră așa cum suntem: curați, cu mintea limpede și tragere de inimă, în slujba intereselor voastre, a tuturor defavorizaților tranziției.

Avem o lume de câștigat. Nu o putem câștiga decât prin sinceritate. Modelul nostru de schimbare nu este o ecuație complicată, pe care să n-o poată rezolva nici chiar autorii ei. Alternativa pe care v-o propunem la tot zgomotul și tristețea din jurul vostru este **NORMALITATEA**. Normalitatea înseamnă dreptate și bunăstare. Normalitatea înseamnă legi care să vă protejeze munca, viața, familia, drepturile omenești pe care vi le-a lăsat Dumnezeu și înțelepciunea veacurilor. Noi ținem cont că aveți, cum avem toți, o singură viață, pe care nu vreți să o trăiți la întâmplare. Alternativa pe care-v-o propunem are la bază respectul nostru pe care îl acordăm legăturii dintre vorbă și faptă. Noi nu vom promite mai mult decât vom putea face.

Normalitatea pe care o vom aduce în casele dumneavoastră decurge din:

- **asigurarea securității locului de muncă**
- **reducerea șomajului la jumătate până în anul 2000**
- **protecția și încurajarea producției (a productivității) naționale**
- **stabilizarea prețurilor, impozitarea progresivă a veniturilor, ce va duce la scăderea impozitului pe salariul dumneavoastră**
- **creșterea alocației de stat pentu copii invers proporțională cu veniturile părinților**
- **relansarea construcției de locuințe**
- **încurajarea prin legi clare a întreprinzătorilor de a folosi profitul nu în scopuri de lux, ci în obiective sociale, în favoarea voastră.**

Cu noi tranziția nu va însemna un tunel fără ieșire. Nu sunteți obligați să suportați și pentru alții costurile tranziției! Informați-vă despre rezultatele practice ale modelului nostru de schimbare. **Interesați-vă cum trăiesc colegii dumneavoastră de la Combinatul Chimic Turnu Măgurele, de la „Amonil" Slobozia, de la Fabrica de mobilă din Tășnad (Satu Mare) și veți vedea că Partidul Socialist nu minte. Mâine, modelul P. S. de parteneriat social între manageri și muncitori poate prinde viață și în întreprinderile arădene.** Viața vi se poate schimba cu adevărat în bine. Limpeziți-vă interesul și votați în cunoștință de cauză. Renunțați la indiferență. Învingeți-vă teama și sentimentul păgubos că „nici alții nu vor putea face mai mult". Partidul Socialist POATE.

Știm că pentru cei mai mulți dintre dumneavoastră este încă noapte grea. Stă însă în puterea noastră să v-aducem dimineața!

Pentru aceasta, votați Luceafărul de Ziuă - STEAUA SPERANTEI!

BIROUL DE PRESĂ AL PARTIDULUI SOCIALIST

VOTAȚI PARTIDUL SOCIALIST!

Votați candidații UNC!

PDAR ○ MER ○ PUR

Spicul ◆ Bradul ◆ Balanța

UMANISTA AGRARIANA ECOLOGISTA UNC

AURELIA DIHELU *(PUR) - candidat pentru Camera Deputaților*

UNC va sprijini consiliile locale comunale în **asigurarea condițiilor de locuit și de trai** pentru personalul de specialitate necesar comunei: medici, profesori, învățători, ingineri, preoți ș.a.

AUREL ARDELEAN

(MER) - candidat pentru Senat

UNC susține că, pe termen lung, cele mai profitabile **investiții** sunt cele făcute în **sfera culturii și spiritualității, cercetării științifice și învățământului**, sănătății și dezvoltării demografice.

GHEORGHE CHIPER - *PDAR - Candidat pentru Camera Deputaților*

UNC va sprijini consiliile județene prin suplimentarea bugetelor locale cu minim 5% în vederea construirii de **locuințe sociale** confortabile în **beneficiul tinerelor familii**.

FEMEI

De ce să votăm pentru PETRE ROMAN ȘI UNIUNEA SOCIAL-DEMOCRATĂ (USD)?

Pentru că vom legifera concediul de maternitate de 3 ani cu garantarea locului de muncă;

Pentru că vom promova femeile în posturi de conducere. Peste 25% din posturile de conducere vor fi ocupate de femei.

TRASEE ELECTORALE

■ Pe Valea Mureșului, floarea... UNC-ului

Candidații UNC-ului pentru Parlament au optat, în week-end pentru Valea Mureșului. Întâlnirile de la Lipova, Milova, Bârzava, Săvârșin, Ususău și Petriș au constituit prilejuri de „muncă electorală" intensă. „Valea Mureșului face parte din patrimoniul național și toți trebuie să punem umărul la înflorirea ei", a opinat dl. Gheorghe Chiper, candidat pentru Camera Deputaților.

■ ANLE - Circuit închis

Consilierul județean Gheorghe Medrea, președinte al PNL Câmpeanu, candidat pentru Camera Deputaților, a „acționat" pe parcursul a două zile într-un circuit închis: Arad-Zimand-Șimand-Chișineu-Criș, Sintea Mare - Șepreuș - Beliu - Bocsig - Ineu - Șicula - Seleuș - Pâncota - Șiria - Covăsânț - Ghioroc - Vladimirescu - Arad. A fost însoțit de către cei doi vicepreședinți ai PNL-(C), dr. Cibian Simion și Alexandru Mureșan. **T.S.**

PARTIDUL NOUA ROMÂNIE

O acțiune inedită

Ieri, Restaurantul Bulevard a fost pentru câteva ore gazda primitoare a unei întâlniri electorale inedite în peisajul campaniei electorale din acest an. S-au aflat în fața alegătorilor candidații Partidului Noua Românie din județul Arad, respectiv dr. Celus Ciobanu, Gheorghe Tânjală, Gheorghe Gherde, Mircea Căprar.

Prima surpriză oferită de gazde a fost Tombola susținătorilor, în cadrul căreia s-a tras la sorți câștigătorul premiului de un milion de lei, dintre cei care au acceptat să afișeze pe vitrinele magazinelor afișele electorale ale P.N.R. Acesta a fost: SC Afrodita SRL. În continuare au fost acordate 10 premii a câte 100.000 lei în cadrul tombolei pentru decența electorală, celor care au trimis în scris un clasament al decenței partidelor politice. Câștigătorii au fost: Daniel Cârstea, Mariela Vălcan, Sofia Boanchiș, Viorel Bătea, Francisc Reitenhofer, Octavia Neamțu, Mircea Budiș, Ioan Buda, Gheorghe Ghenof, Raul Constantinescu.

Cel mai emoționant moment a fost fără îndoială cel al organizării unei licitații pentru cumpărarea unor caricaturi realizate de tânărul artist Marius Burlan. Spuneam emoționant, deoarece toți banii adunați au fost donați în contul pentru ajutorarea unui copil, Suciu Aurelian, care suferă de o gravă maladie și are nevoie urgentă de o operație în străinătate. Suma totală adunată a fost de 340.000 lei, doctorul Celus Ciobanu fiind cel care a achiziționat la prețul cel mai mare (100.000 lei) una dintre lucrări. Domnia sa a precizat că a fost impresionat de suferința acestui copil și a făcut cu această ocazie apel către toți cei care doresc să ajute cu bani, să depună în contul 4072996063348 deschis la B.R.D. Berceni.

Ultima parte a întâlnirii a fost rezervată dialogului cu alegătorii, purtat de către candidații Partidului Noua Românie. Astfel, am reținut că Partidul Noua Românie consideră cetățeanul ca punct de pornire și de sosire al oricărei politici românești. Dialogul a fost într-un ritm susținut, doctorul Celus Ciobanu răspunzând pe larg la toate întrebările celor prezenți.

ȘERBAN POPESCU

■ CDR vizitează Valea Mureșului

Sâmbătă a continuat turneul candidaților CDR Arad (Senat și Camera Deputaților) în localitățile Hălmagiu, Pleșcuța și Dieci. Candidații CDR au fost primiți cu simpatie de locuitorii din cele trei comune. D-l Ion Rațiu a fost punctul de atracție pentru cei prezenți.

Ieri, turneul electoral a continuat cu vizitarea Văii Mureșului, respectiv a localităților Fântânele, Zăbrani, Șiștarovăț, Dorgoș, Bata, Birchiș și Săvârșin.

Astăzi, candidații CDR vor fi în localitățile Petriș, Ilteu, Vărădia de Mureș, Conop și Lipova.

Tot astăzi, la ora 14,00, la sediul CDR va avea loc o conferință de presă cu participarea tuturor candidaților CDR Arad pentru Parlamentul României. **T.M.**

CINE DĂ CU PIATRA...

(dialog cu mine însumi)

Cu cât se apropie data prezentării la urne, lupta electorală ia forme din ce în ce mai acute. Că toți vor să câștige, că toți se văd în fotoliul de președinte al țării e absolut clar. Nu contează cum, nu contează cu ce, nu contează prin ce! Puterea s-o apucăm, că mai apoi... vom vedea ce-om face.

Legea electorală, dar și „fair-play"-ul, chiar politic fiind, acordă șanse egale fiecărui candidat. Dacă stai și privești însă nepărtinitor, realist și cu bun-simț, constați că cel în care se lovește mereu, căruia i se rup pozele sau peste ele se lipesc fel de fel de inepții, nu este altul decât actualul președinte al țării, dl. Ion Iliescu. Furia opozanților e atât de mare încât, chiar dacă el ar fi determinat cutremurul din '77, n-ar fi fost mai mare, mai „belicoasă", mai aberantă.

Mai zilele trecute, aflat la Craiova, a fost ținta unor „întâmplări" care numai de oameni democrați n-au fost coordonate. O ceată de haidamaci, mulți dintre ei din neamul lui Cioabă-împărat, au luat cu asalt intrările Teatrului Național din Craiova, aruncând cu pietre și alte murdării. Mai mult chiar, în incinta teatrului, la ultimul etaj, un alt grup care nu mai văzuse niciodată sala acestui teatru, a fluierat îndelung, reușind să strice spectacolul și să forțeze oarecum plecarea oficialităților, în frunte cu președintele. O elementară întrebare se impune. Oare cele două grupuri s-au adunat instantaneu, au găsit pietrele imediat, și-au scos bilete la teatru, toți în același loc și au început „activitatea" concomitent? Dacă „treaba" n-a fost spontană atunci să știți, oameni buni, că a venti Samantha din serialul „Ce minuni mai face „opoziția?" și la simpla strâmbare din nas haidamacii s-au adunat și au început acțiunea lor „democratică". Posturile private de televiziune s-au grăbit să prezinte așa-zisul „eveniment". După părerea mea însă treaba n-a reușit. Au reușit să se autopălmuiască cei care au organizat-o. De ce? Pentru că nici un om cu puțin discernământ nu poate crede că a fost un lucru spontan, „urgent și momental".

Opinii incomode:

Dacă asemenea vremuri doresc să ne aducă unii, sfatul nostru este să-și vadă de treburi să nu mai creeze o nouă clasă politică ci, mai întâi de toate, să știe că regulile scrise și nescrise ale democrației acordă fiecăruia o șansă, oricine ar fi el. Demonstrează că meriți și atunci, vorba românului: „Jos pălăria!"

Până atunci însă să ne reamintim că „cine dă cu piatra, de ea va pieri!"

Prof. SEPTIMIUS PĂCURARIU

CONSTANTINESCU PREȘEDINTE

Mesaj către alegători

Cât de mare trebuie să fie nerușinarea celor ce conduc țara în dezastru și sărăcie să apară în fața **poporului** oropsit de greutăți și nevoi și să le spună că ei stau în apartamente cu chirie la stat, încercând să dea impresia unor oameni simpli? Dar, oare, toate vilele de pe Lacul Herăstrău, Lacul Snagov, Cartierul Primăverii, Litoral și din alte zone frumoase ale țării, pentru cine au fost construite? Cine stă în spatele acestor investiții de miliarde? Ghiciți **D-VOASTRĂ,** stimați alegători!

Până când va mai suporta **poporul român** promisiunile mincinoase făcute de pedeseriști și guvernanți pensionarilor, țăranilor, celor ce trudesc la munca câmpului cu fețele arse de soare și mâinile crăpate, cărora toamna li se plătește munca în bătaie de joc, în timp ce preadistinșii conducători, ce de șapte ani numai bine n-au făcut acestei țări, importă grâu și cartofi stricați din alte țări? Oare cine stă în spatele acestor afaceri murdare? Vă las pe **D-VOASTRĂ,** stimați alegători, să ghiciți!

Oare cât se vor mai folosi acești „iubiți guvernanți" de nevinovăția acestui neam, aruncând acum, în prag de alegeri, în ochii poporului, cu măriri de pensii pensionarilor, țăranilor? Dar de șapte ani de zile, de când conduc țara din rău în rău, n-au văzut și n-au auzit strigătul poporului, care se stinge sub mizerie, sărăcie și neajunsuri? Și chiar domniile lor vor ca **poporul român** să creadă că ei, „oameni simpli", trăiesc din salariul de stat ! Și dacă este așa, de unde au aruncat cu miliardele de lei în campaniile locale și acum, în cele prezidențiale, aruncând afișe peste toate gardurile și stâlpii orașelor și satelor, de parcă forțat vor să fie votați? Vă las pe **D-VOASTRĂ,** stimați alegători, să judecați!

Și pentru că **ACUM** putem să le arătăm că ne-am săturat de minciună, sărăcie și false promisiuni și că nu mai acceptăm umilința lor de a mări pensiile și salariile, acum, în prag de alegeri, le spunem prin votul nostru: Ați guvernat destul, ne-ați sărăcit destul și vrem cu adevărat o schimbare! Este timpul să lăsăm pe alții să ne arate ce știu, pentru că voi ne-ați arătat destule!

VOTAȚI CONVENȚIA DEMOCRATĂ ROMÂNĂ !

VOTAȚI EMIL CONSTANTINESCU !

Ieri, într-o zi de aleasă sărbătoare,

S-A SFINȚIT CATEDRALA DE PE VALEA CRIȘULUI

(Urmare din pagina 1)

venea în valuri de pe ulițele satului spre noua biserică iar pe strada mare, urcau de la gară, oaspeți din localitățile din jur de la Sebiș și până la Hălmagiu – dornici să participe, alături de gurahoneni la marea bucurie a târnăvirii noii biserici; au fost prezente, de asemenea, oficialități locale și județene, parlamentari.

La ora 9,00, a avut loc primirea Ierarhului. Întâistătătorul Episcopiei Aradului, Ienopolei, Hălmagiului și Hunedoarei, P.S. dr. Timotei Seviciu s-a îndreptat spre biserică printr-un culoar format din copii care au oferit flori și au sărutat mâna Chiriahului.

În poarta bisericii, Preasfințitul – însoțit de părintele vicar Iacob Bupte – a fost întâmpinat de un numeros sobor de preoți în frunte cu părintele protopop Ion Brădean – care a rostit cuvântul de bun venit – și părintele paroh Dorel Moț. Corul dirijat de învățătoarea Vonica Floare a cântat pe „Arhiereul și Stăpânul"...

A urmat Sfânta Slujbă de Sfințire a noii biserici oficiată de P.S. Episcop dr. Timotei și alesul sobor preoțesc: s-a înconjurat biserica de trei ori în procesiune, cu prapori în frunte; cinci preoți au spălat masa din altar; s-au pus în Sfânta Masă Sfintele moaște după care s-au acoperit cu ceară topită; s-au așezat în fiecare colț al Sfântei Mese cei patru evangheliști și s-au pus acoperămintele peste aceasta.

După oficierea slujbei de târnosire a noii biserici a început Sfânta Liturghie Arhierească săvârșită de P.S. dr. Timotei Seviciu. Înspre sfârșitul Liturghiei, la propunerea Protopopului locului, părintele paroh Dorel Moț a fost răsplătit, pentru jertfelnicia sa, de către Întâistătător cu înalta distincție de iconom stavrofor. Vădit emoționat, părintele Moț – referindu-se la înălțarea noii biserici – a spus:„Mulțumim lui Dumnezeu pentru această zi de aleasă bucurie sufletească! Pentru noi, astăzi s-a împlinit năzuința sfântă a sufletelor noastre de a avea o biserică nouă, pe măsura vredniciei credinței și dragostei pentru legea strămoșească. Bucuria zilei de astăzi nu este numai a celor ce suntem aici. Se bucură cu duhurile lor înaintașii noștri care au adormit în Domnul cu nădejdea zidirii acestui dumnezeiesc lăcaș.

Cu aproape trei sute de ani înainte ei au zidit o bisericuță nu departe de aici pe dealul „Glemeia", cu cheltuiala unui oarecare Florea Haiduc (slujbaș sătesc), bisericuță ce a dăinuit până la anul 1849 când locuitorii satului au coborât pe vatra satului de astăzi unde au construit vechea biserică de alături din piatră acoperită cu șindrilă, apoi la anul 1896 au acoperit-o cu tablă iar la 1931 a fost pictată. Odată cu dezvoltarea și extinderea localității la anul 1928 a luat ființă Protopopiatul Ortodox Gurahonț. Biserica, de dimensiuni modeste, a devenit cu anii tot mai neîncăpătoare. Datorită acestui fapt înaintașul meu Pr. Preot. Gheorghe Șerb a încercat să materializeze un gând, o dorință a întregii obști creștine ortodoxe de a înălța o nouă biserică.

Gândul lui nu a fost materializat. Eu smeritul, am fost pus să păstoresc aici prin vrerea Prea Sfințitului Episcop Dr. Timotei Seviciu, care m-a numit pe data de 1 iulie 1995 și m-a socotit vrednic de o asemenea cinste. Am început lucrările.

La 11 august a aceluiași an, Prea Sfințitul Episcop Dr. Timotei Seviciu descindea în parohia noastră pentru slujba punerii pietrei de temelie la noul lăcaș. Rugăciunile și binecuvântările Prea Sfințitului Nostru au fost ca o jertfă bine primită înaintea bunului Dumnezeu. Biserica pe care o vedeți este proiectul fiului satului și al înaintașului meu Pr. Preot Gh. Șerb - dl. arhitect Mircea Șerb din vremea în care activa la Serviciul Tehnic de la Centrul Parohial. (Și cu acest prilej aș dori să mulțumesc Prea Sfințitului Episcop Dr. Timotei Seviciu pentru că nu am fost încasați cu nici un leu pentru executarea proiectului, ceea ce pentru noi la momentul respectiv, a însemnat foarte mult.)

Bineînțeles că vremea celor mai bine de patru ani, timp în care s-a înălțat acest lăcaș, nu a fost ușoară pentru credincioși, pe care-i păstoresc și nici pentru mine. Mereu le-am spus că numai o biserică vie, o biserică unită în duhul dragostei și al credinței în Dumnezeu poate îndeplini o asemenea grea misiune – de a uita și de a pune mai presus de nevoile casei și familiei – nevoile Casei lui Dumnezeu. De aceasta au dat dovadă credincioșii pe care-i păstoresc.

În acest sens, mulțumesc Prea Sfinției Voastre că prin Sfânte Liturghii Arhierești, prin vizitele anunțate și neanunțate, prin îndemnurile și binecuvântările pe care ni le-ați dat, am simțit că nu suntem singuri în fața acestei grele misiuni, având un sprijin permanent și constant.

Aș vrea să evidențiez și să arăt Prea Sfinției Voastre că greul acestei lucrări a apăsat pe umerii credincioșilor care, fie cu banul văduvei, fie cu brațele lor, au fost alături de mine zi și noapte. Dumnezeu să le primească jertfele. Lor li s-au alăturat șefi de instituții și firme, oameni cu suflet mare, așazișii sponsori între care aș aminti: SC RO-GES Gurahonț, Primăria Gurahonț, Renel Arad și Formația din Gurahonț, SC Elco Arad, SC Agromec Gurahonț, Dis-trictul din cadrul secției L 7 Arad, Complexul din Gurahonț, SC Vinalcool Gurahonț, Sector de Exploatare a Lemnului și Coloana UMTF, Cooperativa Gurahonț, Liceul I. Buteanu, Spitalul Gurahonț, SC Laurul, SC Doraly Gurahonț, Panatim Arad (care a făcut instalația clopotelor electronice - unică în țară), Sere Gurahonț, Stațiunea de Cercetare Montană Gurahonț, SC Hyala F. Gurahonț, SC Cariere Tălagiu, Aciuță, Gurahonț, SC Decorum SRL Gurahonț, AS Alida SRL Gurahonț, A.F. Biscu Gurahonț, SC Ardelean Arad, Cotidianul „Adevărul". Dintre persoanele fizice, o contribuție deosebită și-au adus-o familiile domnilor Dan Traian și Gligor Cornel.

Distincția pe care mi-ați dăruit-o, se înțelege, că este a lor, jertfelniciei lor se cuvine. Și de aceea ori de câte ori le voi purta aceste însemne alese le va aduce aminte că sunt rodul ostenelilor noastre, uniți în duh și adevăr."

La încheierea Sfintelor Slujbe câteva mii de credincioși, după tradiția ortodoxă, l-au înconjurat pe P.S. dr. Timotei Seviciu, cu sufletele pline de mulțumirea că au putut fi părtași la sfințirea Catedralei de pe Criș, moment ce va rămâne între alesele lor amintiri.

* **

În cursul după amiezii, la Căminul cultural, sătenii și oaspeții lor au participat împreună la o sărbătoare laică: un spectacol de muzică și dansuri populare urmat de un tradițional joc țărănesc.

Sâmbătă, în prezența a numeroși invitați

A FOST TÂRNOSITĂ BISERICA ORTODOXĂ ROMÂNĂ DIN BĂTANIA (UNGARIA)

În comunitatea românilor din Bătania - comunitate care numără circa 500 de persoane - a avut loc sâmbătă un eveniment deosebit, marcat de târnosirea Bisericii Ortodoxe Române din localitate. Slujba de târnosire a fost săvârșită de un sobor de preoți în frunte cu P. S. Timotei Seviciu, episcop al Aradului, Ienopolei, Hălmagiului și Hunedoarei. La invitația Parohiei Ortodoxe Române din Bătania, a preotului-paroh Ilie Ciocan, a comunității românești din localitate de a participa la acest eveniment au răspuns un număr destul de mare de credincioși, fiind prezenți, de asemenea, reprezentanți ai administrației județene și locale Arad, ai altor instituții arădene, reprezentanți ai comunităților românești din Ungaria. După oficierea slujbei de târnosire și săvârșirea Sfintei Liturghii, invitații au vizitat punctul muzeistic deschis recent în clădirea Primăriei din Bătania.

M. C.

Chișineu-Criș

INAUGURAREA NOII BISERICI BAPTISTE

Ieri dimineață, a avut loc festivitatea de inaugurare a Bisericii Baptiste din orașul Chișineu-Criș.

Lucrările de construcție au durat patru ani și au necesitat investirea a câteva sute de milioane de lei, bani obținuți din alocații bugetare, donații ale cetățenilor și ale unor inimoși credincioși baptiști din Anglia și Țara Galilor. Clădirea bisericii cuprinde o sală cu o capacitate de 300 locuri pentru oficierea serviciului religios, săli pentru nunți, botezuri și protocol, birouri și dependințe.

După alocuțiunea de bun venit adresată participanților de către dl. Cornel Ghiță, pastorul noii biserici, Fanfara Cultului Baptist a intonat Imnul de Stat al României.

Onoarea tăierii panglicii inaugurale i-a revenit d-lui Allan Penrosse, președintele Societății misionare, HELP FOR ROMANIA" din localitatea Tumbridge – Țara Galilor.

Printre invitați s-au numărat domnii Avram Crăciun, prefectul județului Arad, Teodor Mara, subprefect, Pavel Sârbu, inspector general la Inspectoratul Școlar Județean Arad, Ioan Bold și Florian Bercea, candidați pentru Parlamentul României, Ioan Benea, director la „Asirom" Arad, Gheorghe Seculici de la S.C. „Proiect Arad" SA, Ovidiu Bulzan, pastorul Bisericii Baptiste Arad, Petrică Vidu, pastorul Bisericii Baptiste Oradea, Gheorghe Burdan, primarul orașului Chișineu Criș, Duma Traian, viceprimar, numeroși reprezentanți ai Cultelor baptiste din Anglia și Țara Galilor.

În discursul său, dl. prefect Avram Crăciun a apreciat: „Acest eveniment vine să demonstreze încă o dată, libertatea de care se bucură cultele în România post-revoluționară, un exemplu elocvent fiind cele 17 confesiuni din orașul Chișineu Criș care convietuiesc aici în deplină înțelegere."

C. ALBUȚIU

SOLIȘTI ARĂDENI

Cronică de concert

Remarcam și la concertul de joi al Filarmonicii - al patrulea din actuala stagiune - că interesul publicului pentru spectacolul muzical a început să crească din nou, prezența unui număr sporit de ascultători nefiind, cum părea, doar elanul începutului de sezon.

Dirijorul **Dorin Frandeș** a ales pentru concertul de joi, alături de Simfonia III de Beethoven, lucrarea de rezistență a repertoriului simfonic, două piese ce au fost prezentate în primă audiție publicului arădean, deși data scrierii lor nu e prea recentă. Dacă într-o vreme primele audiții erau obligatorii (urmare a direcționării repertoriilor), cântate cum se putea, uneori la nimereală și constant ocolite de public, iată că lucrurile încep să se așeze, primele audiții figurând în programele filarmonicii ca elemente de interes.

The Unanswered Question, compoziție pentru orchestră a lui **Charles Ives** (pe care ansamblul simfonic arădean a cântat-o prin anii '70, într-un turneu parcă) propune o tratare în care limbajul clasic al corzilor întâlnește pe acela modern al suflătorilor, ilustrând sonor terifiante întrebări existențiale, ce se sting în mod straniu în pianisimo-ul primului.

„Grand duo concertant" de **Giovanni Bottesini** (un Paganini al contrabasului, contemporan cu Giuseppe Verdi și mult apreciat de acesta) a ocupat spațiul concertului instrumental în spectacolul de joi. Deși în lucrarea originală vioara și contrabasul, instrumentele soliste, au rolul principal, acestea au primit un veșmânt mai amplu prin orchestrația realizată de dl. Ladislau Kaszony. Acompaniamentul subtil, mai mult sugerat, pune în lumină virtuțile solistice ale violonistului **Dorel Bîc**, concertmaestrul orchestei simfonice arădene, un artist matur, cu un sunet de calitate, clasă și temperament, dovedite în fiecare stagiune printr-un concert sau un recital, fiind în același timp cunoscut pe scene de concert din Germania sau Japonia, cât și ale tânărului contrabasist **Cosmin Puican**, membru al aceluiași ansamblu. **Cosmin Puican** a dovedit atât în recentul concert cât și în precedentele apariții clare aplicații solistice, izvorâte dintr-un talent foarte viguros. Urmează ca el să ne mai convingă la capitolul rigoare și autoexigență. Cei doi soliști în partitura de Bottesini se află temperamental într-o frumoasă înrudire, era să spun filiație, naturile lor sunt clar solistice iar faptul că au ce spune în acest domeniu este evident, admirabil.

Ultimul spectacol al filarmonicii vine să demonstreze din nou vocația muzicală a instrumeniștilor arădeni, valoarea interpretărilor lor într-un oraș de certă tradiție muzicală.

DANA TODOR

La Buteni

65 DE ANI DE LA ÎNFIINȚAREA PRIMULUI CĂMIN CULTURAL

Ieri seară, în organizarea Inspectoratului pentru Cultură al județului Arad și a forurilor locale, a avut loc un spectacol folcloric ce a aniversat 65 de ani de la înființarea primului cămin cultural din Buteni.

Astfel, în 1931, sătenii de aici și-au inaugurat prima clădire respectabilă, proprie activității culturale ce se desfășura aici sub forma teatrului popular, reuniunii de cântări, reputat ansamblu coral cu tradiții ce depășesc veacul, onorat de două ori de vizita corului „Madrigal" dirijat de Marin Constantin, cor ce a avut la conducerea sa profesioniști de marcă în arta cântului cât și a păstrării obiceiurilor folclorice , renumiți fiind călușarii butinceni. În 1965, a început construcția actualului cămin, lucrare încheiată în 1970, prevăzut cu o sală de spectacole cu o capacitate de 400 de locuri. Aici se derula, până acum câțiva ani, chiar o microstagiune a Teatrului de Stat din Arad.

Spectacolul folcloric de ieri a adus în fața publicului din Buteni ansamblurile folclorice „Ardeleana" din Boscig, „Rapsozii Crișului" din Dieci și „Lioara" din localitate. Un moment aparte a însemnat evoluția corului și fanfarei din Buteni, urmate de soliștii de muzică populară Florica Mureșan, Ștefan Muntenaș și Teodor Coraș. Momentele vesele au aparținut umoristului Eugen Cordaș.

Regia acestui reușit spectacol poartă semnătura domnului Dan Broștean, directorul căminului cultural din Bocsig. Spectacolul a fost urmat de un bal în care frumoasele tradiții ale locului și-au dovedit continuitatea.

„TRICOUL ROȘU" – o rețetă a succesului

SOCIETATEA COMERCIALĂ
TRICOUL ROȘU
S.A. ARAD

S.C. „TRICOUL ROȘU" S.A. este o firmă binecunoscută în peisajul economici arădene. Deși întreaga industrie românească, pe ansamblu, a regresat în acești șapte ani de tranziție, TRICOUL ROȘU este una dintre excepții. Sigur, au fost câteva perioade dificile între anii 1990-1991, dar astăzi societatea are o situație financiară de indiviat. Care este „rețeta" acestui succes? Domnul inginer **Gelu Zoica**, directorul general al S.C. „TRICOUL ROȘU" S.A. ne spune: **„Cheia succesului nostru e simplă. La noi se muncește din plin și se simte că fabrica are stăpâni. Pe de altă parte, noi nu am aruncat la lada de gunoi unele legi economice ale căror noțiuni unii le-au demonetizat fără vreun argument. Conducerea societății a pus și pune un mare accent pe productivitatea muncii, bineînțeles în directă corelație cu salariile angajaților. Avem oameni buni și foarte buni, care au înțeles că numai munca și seriozitatea pot asigura salarii onorabile. Este un element deosebit de important (și) această conștientizare a angajaților noștri. Dacă nu lucrezi cum trebuie și produsele tale nu corespund din punct de vedere al raportului calitate-preț, întotdeauna există cineva care să-ți ia locul. Și un segment de piață o dată pierdut, cu greu mai poate fi recâștigat."**

Deși mai toți conducătorii de societăți comerciale „aleargă" să prindă câte un partener străin pentru înființarea unei societăți mixte, la TRICOUL ROȘU această idee nu este îmbrățișată cu atâta fervoare.

Directorul general, dl. **Gelu Zoica** are următoarea gândire: **„Noi am căutat și căutăm în** continuare parteneri străini

în sensul pieților de desfacere și mai puțin într-o eventuală asociere. De ce? Marea majoritate a investitorilor vor să împartă doar profitul rezultat din desfacere, nu și pe cel din activitatea de producție, care, bineînțeles, este sensibil mai scăzut. Or, noi nu putem fi de acord cu acest mod de a pune problema. Avem însă colaborări în sistem lohn cu parteneri din Italia și Germania."

De asemenea, în ultimii ani s-a reușit și extinderea suprafeței productive. Într-un spațiu de 3000 de metri pătrați, neutilizat din 1985 – până în 1993, s-a înființat o secție de pulovere în colaborare cu firma „Helmont" din Italia. Toate produsele acestei secții sunt realizate din lână pură.

Practic, din anul 1994 s-au făcut în fabrică investiții de peste 1.000.000 de dolari SUA. Printre altele au fost aduse utilaje pentru brodat și tehnologie pentru îmbunătățirea stabilității dimensionale a produsului. Totodată, în decurs de un an, se preconizează a se schimba jumătate din parcul tehnologic al societății.

Gama de produse ce poartă marca „TRICOUL ROȘU" este destul de variată. De la lenjerie intimă pentru bărbați, până la tricouri și treninguri, dar și alte sortimente, în serie mai mică, în funcție de comenzi.

Alte principii respectate cu sfințenie la această unitate sunt corelarea contractelor cu forța de muncă și asigurarea unor comenzi pe o perioadă de cel puțin 6 luni. Se elimină astfel riscul de a produce pe stoc.

Directorul general al societății conchide: **„Este posibil ca în următorii 10 ani industria textilă din România să treacă prin aceeași criză ca și cea din Occident. De aceea suntem pregătiți oricând pentru modularea spațiilor de producție, în funcție de cererile pieței."**

„TRICOUL ROȘU" Arad este un exemplu ce demonstrează că acolo unde se gândește, se muncește cu seriozitate ținând cont de toate elementele economice, rezultatele nu se lasă așteptate.

G. CONSTANTINESCU
Foto: **DANIELA CIUPE**

VALOAREA IDEILOR

Lipsa de finanțe este motivul cel mai adesea invocat de agenții economici pentru tehnologiile învechite, rămânerile în urmă în planul dezvoltării, neîmplinirile de orice fel. Deși, pentru obținerea finanțării există mai multe posibilități. De exemplu, angajarea de credite bancare sau emiterea pe piață de acțiuni ori obligațiuni. Dar finanțarea dorită - sau realizarea dezvoltării propuse - se poate obține și printr-o asociere, cu parteneri autohtoni sau străini ori prin câștigarea unei finanțări externe. În fiecare dintre situațiile mai sus enumerate accesul la fonduri presupune îndeplinirea anumitor condiții. Nu dorim să insistăm acum decât asupra celei pe care o considerăm a fi cea mai importantă. Și anume **ideea** a ceea ce se dorește a se realiza cu suma obținută. O idee clară, bine argumentată care să-l convingă pe potențialul partener (bancă, acționari, finanțători externi sau interni) că afacerea propusă merită asumarea unor riscuri (pentru că nu există afacere fără o marjă - cât de mică - de risc). Se pare însă că cei mai mulți agenți economici români

Observator

și în speță arădeni tocmai la acest capitol sunt deficitari. Al ideilor. Și al prezentării lor. Nu o dată am auzit spunându-se: „dacă aș avea bani, aș ști și aș putea să fac multe...". Multe ce? Nimeni nu dă bani, nu investește în ochi frumoși sau fantezii, lipsite de scopuri concrete cu șanse de profitabilitate. Nu o dată întâlnirile organizate, de diverse foruri, între oameni de afaceri români și străini nu-și ating scopul pentru că nu știm să profităm suficient de ele. Așteptăm ca străinii să vină și să ne ofere totul pe tavă, să vină ei cu sugestii de parteneriat pentru că - o altă frază frecvent auzită - noi „suntem dispuși pentru orice colaborare". Se uită doar un singur lucru. Interesul de a colabora cu ei este în principal al nostru și nu al lor. Ei pot să investească oriunde în lume, dovadă că la ora actuală grosul investițiilor străine ia drumul spre Asia, China, Bazinul Pacificului și doar o infimă parte ajunge în Europa centrală și de est. Și chiar și din această mică parte, România, până acum, a beneficiat doar de niște fărâmituri în comparație cu celelalte țări foste socialiste. Sigur, putem da pentru această situație o parte din vină pe legislație. Dar numai o parte!

Dacă noi nu reușim să atragem străinii de partea noastră cu idei concrete de colaborare, ei nu vor veni niciodată doar de dragul de a ne sări în ajutor.

MAGDA BEGE

ÎMPRUMUT

Banca Europeană de Investiții (BEI) a acordat României un împrumut în valoare de 70 milioane ECU (87,5 milioane dolari), pentru modernizarea tronsoanelor rutiere Brașov-Sighișoara-Tg. Mureș-Turda-Cluj-Napoca-Sălaj-Zalău-Satu Mare.

Acordul de împrumut a fost semnat de către Dan Mogoș, secretar de stat în Ministerul Finanțelor, Dănilă Bucșa, director general al Administrației Naționale a Drumurilor, și Walter Cernoia, șeful Departamentului pentru operațiuni de împrumut în Europa Centrală și de Est din BEI.

Împrumutul BEI a fost acordat pe o perioadă de 20 ani, cu 5 ani perioadă de grație.

Partea finanțată de BEI reprezintă o componentă a "Proiectului privind restructurarea Administrației Naționale a Drumurilor și reabilitarea drumurilor -etapa a II-a", în valoare totală de 553 milioane dolari. La finanțarea acestui proiect participă și BERD (85,4 milioane dolari), BIRD (150 milioane dolari), PHARE (75 milioane dolari), diferența urmînd să fie asigurată de către Guvernul României.

În continuare, „AMOCO"

Compania petrolieră americană Amoco Corp., care la începutul acestei luni și-a anunțat intenția de a se retrage de pe piața comercializării de produse petroliere în România, a declarat că va rămîne în continuare angajată în alte proiecte din domeniu, relatează REUTER.

"Avem în studiu o serie de proiecte cheie", a declarat Michael Adams, președintele filialei Amoco România. Firma a semnat acorduri separate de studiu cu regiile Petrom și Romgaz. Astfel, Petrom intenționează să modernizeze 20 de depozite de țiței în cadrul unui proiect estimat la "sute de milioane de dolari", iar Romgaz a anunțat că dorește să-și tripleze capacitatea subterană de stocare a gazelor naturale la circa 2,5 miliarde de metri cubi, printr-o investiție de 150 milioane dolari, în următorii cinci ani.

"Amoco se va implica în aceste proiecte dacă ele se vor dovedi atrăgătoare din punct de vedere comercial", a adăugat Adams.

Pe de altă parte, Amoco va participa la construirea unei centrale termice în București dacă oferta sa va fi selectată în cadrul licitației organizate în acest sens de Primăria Capitalei. "În cazul în care cîștigăm, vom putea furniza energie termică începînd cu iarna 1999-2000", a declarat un oficial al companiei.

Amoco participă la această licitație alături de Electro Invest, din Suedia și de firma germană Siemens. Rezultatul este așteptat la sfîrșitul lunii octombrie. Amoco activează în România din anul 1992, cînd a obținut concesionarea unui perimetru petrolier în Carpați. Compania a renunțat să mai exploreze în perimetrul respectiv după ce primele lucrări nu au dus la descoperirea de țiței. "Am abandonat o lucrare, însă nu am părăsit blocul", a declarat Adams.

La Camera de Meserii

S-A „NĂSCUT" PRIMA BREASLĂ DIN ARAD!

După doi ani de funcționare, Camera de Meserii începe să-și intensifice activitatea. Joi, 24 octombrie, ora 17, la sediul acesteia a avut loc constituirea primei bresle arădene din 1945 încoace - **Breasla Electroniștilor Electromecanicilor Calculatoriștilor și Informaticienilor.**

Conform celor spuse de dl **Lucian Grec,** vicepreședintele Camerei de Meserii, la adunarea de constituire au participat 21 de membri ai C.M., care evident lucrează în branșă. După patru ore de dezbateri aprinse, „actul de naștere" al breslei a fost parafat de toți cei prezenți. Membri ai breslei devin, în mod automat, toți profesioniștii care lucrează în domeniile enunțate și sunt membri ai C.M. (ar fi vreo 40). Conducerea noului organism al meseriașilor va fi girată de un comitet format din cinci persoane, dintre care un **șef de breaslă - dl ing. Marcel Popovici, un secretar - dl Nicolae Sfăt** și trei membri.

Breasla își propune să treacă în curând la acțiuni concrete, legate de problemele comune cu care se confruntă membrii săi, adică: aprovizionarea cu materiale, asigurarea desfacerii pentru cei care comercializează produse, asigurarea unei calități mai bune a serviciilor, o mai bună înțelegere între depanatorii radio - TV - video, sensibilizarea organelor administrației locale și de stat în rezolvarea problemelor legate de impozite, legislația muncii, probleme juridice ș.a.m.d.

Meseriașii primei bresle arădene așteaptă să fie contactați de toți cei care lucrează în domeniile enunțate mei sus. Prima zi de joi a fiecărei luni a fost fixată drept zi de întâlnire a membrilor breslei.

DAN MAGHIȘ

Bursa de Valori București

Și în această săptămână, în ședința de joi (24 octombrie) valoarea tranzacțiilor (20.505.950 lei) s-a situat cu mult sub nivelul celei înregistrate marți, 22 octombrie (44.158.750 lei).

Majoritatea acțiunilor și-au continuat marți cursul descendent, joi înregistrându-se creșteri ușoare pentru acțiunile: Astra Vagoane + 3% (preț mediu 3385,71 lei), Carne Arad +2% (p.m. 2790, 54 lei), Comelf Bistrița +2% (p.m. 2700 lei), Foraj Sonde Craiova +2% (p.m. 5000 lei), IAIFO Zalău +3% (p.m. 2336,76 lei).

Au scăzut acțiunile: APSA Baia-Mare (-4%, p.m. 6474,19 lei), Artrom Slatina (-1%, p.m. 2074, 96 lei), Azomureș Tg Mureș (-2%, p.m. 10.103,49 lei), Mobila Alfa Oradea (-10%, p.m. 6300 lei), UATM Oradea (-9%, p.m. 6.120, 61 lei) și Sanevit Arad (-4%, p.m. 9500 lei).

În urma ultimelor evoluții Mobila Alfa Oradea și Sanevit Arad au atins noi recorduri în ceea ce privește prețul mediu minim al anului.

Nu s-au tranzacționat joi acțiunile societăților comerciale Condor Deva (p.m. 4200 lei) și Neptun Câmpina (p.m. 3730,77 lei).

A crescut interesul pentru acțiunile Artrom Slatina, marți realizându-se 30 de tranzacții cu un volum de 3350 de acțiuni, iar joi, 44 de tranzacții cu un volum de 2470 de acțiuni. Azomureș se menține, în top cu 50 de tranzacții (2294 de acțiuni) marți și 33 de tranzacții (1003 acțiuni) joi.

Rata inflației, în luna septembrie

Rata inflației, înregistrată în luna septembrie a.c., a fost de 2,4%, informează Comisia Națională pentru Statistică.

Față de luna decembrie 1995, rata inflației a fost de 30,1%. Comparativ cu luna septembrie 1995, indicele prețurilor de consum este de 145,3%.

Cursurile valutare de referință ale Băncii Naționale a României pentru 28.10.1996:

Valute în cont	Curs lei		
1 șiling austriac	310	100 lire italiene	218
1 marcă germană	2185	100 yeni japonezi	2946
1 franc francez	647	1 dolar SUA	3327
1 liră sterlină	5295	1 DST	4781
		1 ECU	4187

● FC UTA le-a dat un sac cu goluri celor din Govândari ● Inter, singura victorie a oaspeților ● ASA - adună de afară ce pierde acasă ● Grad și Mitu au plecat cu un punct de pe Bega ● Oltenii de la Electro au sărit în față ● Corvinul trimite Maramureșul pe un loc de „B" ● Minerii din Motru au extras aurul Zlatnei ● Unirea Alba Iulia nu a reușit să ardă Gazul ● În Valea Domanului, bat gazdele.

REABILITAREA

După două partide în deplasare, în care UTA a deziluzionat, mai ales în meciul de cupă, când a fost eliminată de o echipă dintr-un eșalon inferior, iată că sâmbătă, „alb-roșii" s-au reabilitat în parte în fața propriilor spectatori, obținând o victorie la scor în fața Gloriei din Reșița. De multă vreme nu am mai văzut-o pe UTA dominând pe tabela de marcaj în prima parte a jocului, cum a făcut-o acum, când a intrat la pauză în vestiare cu un avans de patru goluri. Poate din acel meci al răzbunării cu Unirea Alba-Iulia, încheiat cu un umilitor, pentru adversari, 9-0. A fost un meci în care Mariș a ieșit din nou la rampă, iar Plisca, prin golul său, ne-a reamintit că a jucat și pe terenurile Diviziei Naționale, după ce o perioadă a intrat într-un prelungit con de umbră. Dacă incursiunile căpitanului Radu George în preajma buturilor adverse sunt ceva obișnuit, mai ales la loviturile de colț, fapt ce-i permite să se numere printre marcatori, iată că și Foale și-a pus semnătura pe ultimul gol al partidei, după ce o lungă perioadă de timp șansa de a marca l-a ocolit. Poate de acum va prinde, din nou, gustul golului. În următoarele două etape UTA va juca în deplasare, la CSM Reșița și Minaur Zlatna, ocazii numai bune de a mai aduna ceva la „adevăr".

Handbaliștii de la Arbema au încheiat turneul de la Oradea cu o victorie în fața pandurilor gorjeni, dar cu toate astea vor juca de acum încolo în grupa 7-12, grupă în care se va hotărî cine rămâne în „A" și cine ia drumul „B"-ului. Sperăm ca handbaliștii arădeni să rămână.

La Timișoara, unde s-a încheiat ieri turneul de baschet al seriei Vest, fetele de la BC ICIM Arad au trecut ușor de universitarele de la Oradea, înregistrând astfel a treia victorie, pierzând doar întâlnirile cu echipa-gazdă și brașovencele de la Fartec. Peste două săptămâni se reia campionatul, când vom asista, la Sala Sporturilor, la un meci de tradiție, cu „U" Cluj.

ALEX. CHEBELEU

DIVIZIA „A" - Etapa a XII-a

Rezultate și marcatori:

■ **Corvinul Hunedoara - FC Maramureș 2-0 (1-0)**
Mitrică (min. 16, din penalty și 68)

■ **Dacia Pitești - ASA Tg. Mureș 2-2 (0-2)**
Voica (min. 70), Grigoriu (min. 75, din penalty) respectiv Enyedi (min. 24), Cioloboc (min. 45, din penalty).

■ **Electroputere - Aro Câmpulung Muscel 2-0 (0-0)**
Niculescu (min. 47) și Dudan (min. 69)

■ **CFR Cluj - Inter Sibiu 0-1 (0-1)**
Cașoltan (min. 21)

■ **Minerul Motru - Minaur Zlatna 2-0 (0-0)**
Bîca (min. 64) și Iacob (min. 80).

■ **UTA - Gloria Reșița 5-0 (4-0)**
R. George (min. 8), Mariș (min. 28 și 36), Plisca (min. 42), Foale (min. 62)

■ **Gaz Metan Mediaș - Unirea Alba Iulia 4-2 (2-0)**

■ **CSM Reșița - Olimpia Satu Mare 3-1 (2-0)**
Szijj (min. 12), Ciucur (min. 40), Balaci (min. 68) respectiv Mucenica (min. 90).

■ **CFR Timișoara - Unirea Dej 1-1 (0-0)**
Stoican (min. 60) respectiv Ivan (min. 70, din penalty). Portarul gazdelor, Boldor, a fost eliminat în min. 69.

Clasament

1. Electroputere	12	7	3	2	17-7	24	(+6)
2. CSM Reșița	12	6	3	3	17-10	21	(+3)
3. Unirea Dej	12	6	3	3	14-9	21	(+3)
4. Corvinul	12	6	2	4	16-13	20	(+2)
5. Minerul Motru	12	5	5	2	15-12	20	(+2)
6. UTA	12	6	1	5	21-13	13	(+1)
7. CFR Cluj	12	5	4	3	14-9	19	(+1)
8-9. Aro Câmpulung	12	6	1	5	14-14	19	(+1)
8-9. Dacia Pitești	12	5	4	3	14-14	19	(+1)
10. Inter Sibiu	12	4	5	3	11-10	17	(-1)
11. Gloria Reșița	12	5	2	5	13-19	17	(-1)
12. Gaz Metan	12	4	4	4	12-10	16	(-2)
13. ASA Tg. Mureș	12	4	3	5	10-12	15	(-3)
14. Olimpia	12	4	0	8	17-19	12	(-6)
15. Unirea A.I.	12	4	0	8	14-24	12	(-6)
16. CFR Timișoara	12	3	1	8	12-17	10	(-8)
17. FC Maramureș	12	2	4	6	10-20	10	(-8)
18. Minaur Zlatna	12	2	3	7	12-21	9	(-9)

Etapa următoare (sâmbătă, 2 noiembrie): Minaur Zlatna - Gloria Reșița, Inter Sibiu - Minerul Motru, ASA Tg. Mureș - CFR Cluj, FC Maramureș - Electroputere Craiova, Aro Câmpulung Muscel - Dacia Pitești, **CSM Reșița - UTA**, Olimpia Satu Mare - CFR Timișoara, Unirea Dej - Gaz Metan Mediaș, Unirea Alba Iulia - Corvinul Hunedoara.

ACASĂ ZMEI...

F. C. UTA - GLORIA REȘIȚA 5-0 (4-0)

Stadion UTA, timp noros, teren bun, spectatori circa 1000. Șuturi: 11-3, pe poartă 9-2, corner 12-1. Au marcat: Radu George (min. 8), Mariș (min. 28 și 36), Plisca (min. 42) și Foale (min. 62).

F. C. UTA: *Pap-Diaconescu, Szel (min. 80 Ștefănică), Șerban (min. 70 Găman), Moghioroș, Varga, Radu George, Csipkar (min. 60 Volocaru), Plisca, Mariș, Foale.*

GLORIA: *Benga-Tuluc (min. 46 Ababii), Radu, Costescu, Decuseară (min. 46 Nanu), Mitar, Laczko, David, Dacica, Dumitru, Beloia.*

Au arbitrat: *Tiberiu Baroian (Ploiești) la centru, asistat de Sorin Dabi (Ploiești) și Ovidiu Kosztelnik (Călărași).*

Observator FRF: *D. Băjenescu (Timișoara)*

Cartonaș galben: *Dacica.*

UTA a abordat acest meci fără două din piesele sale de bază, Mănăilă (suspendat o etapă pentru cumulul a patru cartonașe galbene) și Lucaci (accidentat la Satu Mare). În acest caz rolul de „dirijor" și l-a asumat Varga, care, trebuie să o spunem, s-a achitat foarte bine în acest rol. A fost mereu pe fază în apărare, și-a servit bine colegii în acțiunile de atac, iar când echipa sa a luat un avans liniștitor i-a impulsionat pe mai tinerii săi coechipieri să insiste în atac. Un alt factor decisiv a fost introducerea lui Mariș chiar din primul minut de joc, tânărul vârf arădean realizând, prin cele două goluri ale sale, desprinderea de adversar. Reșițenii de la Gloria nu au arătat mai nimic în acest meci, poate cu excepția a două contraatacuri care i-au adus în poziție de șut, dar de fiecare dată portarul arădean Pap a fost scutit de emoții pentru că Szel (min. 17) și Șerban (min. 21) i-au blocat la timp pe Costescu, respectiv pe Dumitru. În rest, oaspeții au rămas doar cu... numele.

Ploaia de goluri la poarta reșițenilor este anunțată de Mariș încă în minutul 3, când tânărul atacant arădean irosește o ocazie cât roata carului. După ce a pătruns impetuos în careu, trage din 7 metri, căutând colțul lung, direct în portar, obținând doar un corner. A fost semnalul că UTA pregătește ceva, adică e pusă pe fapte mari. Și confirmarea vine după numai cinci minute, când Varga intră în scenă. Mai întâi își pune stângul la treabă și trimite o ghiulea sub transversală, dar portarul Benga se remarcă, scoțând balonul în corner. **Execută tot Varga, mingea se strecoară printre apărători și ajunge la Radu George, care, din apropiere, înscrie primul gol al echipei sale: 1-0.**

După deschiderea scorului, urmează un mai lung moment de respiro al băieților lui Marcel Coraș de care au încercat să profite oaspeții, dar contraatacurile lor nu au avut sorți de izbândă. A fost focul de paie stins repede de jucătorii în alb și roșu, care l-au avut pe Mariș în prim-plan. **Este min. 28 și Mariș are o acțiune personală de toată frumusețea, driblează scurt, îl întoarce pe fundașul Radu și cu un șut plasat ridică scorul la 2-0.** Tabela se va modifica opt minute mai târziu. **Varga execută o lovitură liberă din apropierea fanionului din colțul terenului, Radu George trimite cu capul spre poartă, dar Benga, care respinge în prima fază, este învins de același Mariș, care introduce balonul în plasă de la 3-4 metri de poartă: 3-0.**

Scor liniștitor, care părea să nu se mai modifice, cel puțin până la pauză. Numai că „alb-roșii" simt că jocul le merge, ca atare insistă și **în min. 42 scorul ia proporții. Fundașul Diaconescu urcă pe dreapta și trimite o diagonală, în stil englezesc, de vreo 40 de metri, până la Plisca, aflat în colțul careului mic și acesta, din plonjon, înscrie cu capul, în dreapta portarului, lângă bară: 4-0.**

În partea a doua, dominarea gazdelor este evidentă, deși ocaziile la poarta lui Benga sunt mai puține. **Totuși, faza din min. 62 ridică, din nou, tribunele în picioare. Varga urcă pe stânga, îl deschide pe Volocaru, care prelungește în fața porții, unde Foale, de la un metru, introduce balonul în poartă, stabilind scorul final: 5-0.**

Meciul se încheie așa cum a început, adică cu ratarea lui Mariș, care avea în vârful bocancului cel de al șaselea gol, însă balonul trimis de el din fața porții îl întâlnește din nou pe portarul Benga.

Prin această victorie la scor se pune și mai acut întrebarea de ce băieții lui Marcel Coraș sunt zmei doar acasă? Poate acum își vor păstra pofta de gol (și de puncte) și în meciurile din deplasare.

ALEX. CHEBELEU

Radu George deschide seria celor cinci goluri în poarta reșițenilor.

Foto: ȘT. MATYAȘ

VOCEA TRIBUNEI

Cristian Bulz (20 ani): „Ce pot să spun, decât faptul că mă bucură această victorie concludentă. Nu am făcut un joc extraordinar, însă, ca și întotdeauna, scorul final contează. Sunt puțin trist pentru că și Electroputere a învins, iar cele cinci puncte avans se mențin. Sper ca sâmbătă, la Reșița, UTA să facă un joc bun, mai ales că reintră Mănăilă, și să câștige. Numai așa ne vom apropia de olteni și de promovare".

Daniel Farcaș (23 ani): „Nu mă așteptam să batem așa de rău pe Gloria, chiar după ultimele evenimente din sânul echipei reșițene. Dar, Mariș a prins o zi bună, Plisca a jucat mult peste ceea ce știm noi și victoria a venit, în final, ca și ceva normal. În apărare am văzut că Lucaci a lipsit, însă în joc acest lucru nu s-a simțit. De promovare încă nu putem vorbi pentru că mai este mult până acolo, iar o candidată serioasă la trecerea în DN s-a și anunțat. Adică Electroputere, pe care trebuie să o ajungem din urmă și după aceea să mai vorbim".

Florin Barna (28 ani): „Bine că antrenorul Coraș a avut ochi și pentru Mariș. S-a văzut ce a făcut dacă a fost introdus de la început în teren. UTA a jucat binișor și a câștigat la o diferență aproape nesperată. Rămâne să confirme în continuare, iar după ce reintră Mănăilă, UTA poate aduna punct după punct. Deși va fi greu, la Reșița nu avem voie să pierdem, dacă ne respectăm".

Dumitru Păun (50 ani): „Frumos au jucat acești tineri antrenați de Marcel Coraș. Deși au lipsit Sinescu, Lucaci, Mănăilă, iată că UTA poate câștiga la o diferență nemaiîntâlnită în acest campionat. Deci, nimeni nu este indispensabil. Sunt și unele carențe în evoluția echipei, însă ele pot fi reparate pe parcurs. Mă bucură pofta de fotbal a doi jucători favoriți ai mei, Mariș și Plisca. Eu aș dori din tot sufletul să promovăm, însă Electroputere câștigă meci după meci, instalându-se confortabil în fotoliul de lider. Un prim pas spre locurile fruntașe ale clasamentului îl putem face sâmbătă, la Reșița, în fața CSM-ului. Asta, în ciuda faptului că va fi greu".

LEO SFÂRA

Declarații după meci

Carol Oțil - antrenor principal GLORIA REȘIȚA: „Ne-am așteptat la un joc greu, având în vedere că totuși UTA este o echipă valoroasă a seriei noastre. Știam că jucătorii arădeni sunt deosebit de periculoși la fazele fixe și de ce ne-a fost frică nu am scăpat. Ar mai fi de adăugat că am avut și noi o serie de jucători suspendați, dar mai ales accidentați pe care nu i-am putut folosi astăzi. Totuși după primul gol al UTA-ei, am avut o perioadă bună, când timp de douăzeci de minute am echilibrat jocul, având și două ocazii bune de a marca. Golurile le-am primit din greșeli grave, personale ale fundașilor noștri, dar victoria UTA-ei nu poate fi pusă la îndoială".

Marcel Coraș - antrenor principal FC UTA: „După un sfert de oră de espectativă am reușit să ne desprindem mai ales prin maniera de joc. Consider destul de bună evoluția jucătorilor mei, mai ales după înfrângerea din cupă, de la Oradea, care cred că i-a trezit la realitate".

Călin Mariș - FC UTA: „Mă bucur foarte mult pentru victoria obținută și pentru cele două goluri înscrise. Sper să confirmăm și etapele care urmează scorul de azi. La cele două goluri înscrise de mine, consider că mă aflam unde trebuia, la primul „am furat" mingea fundașului, după care am driblat și am înscris, iar la al doilea am împins în poartă mingea respinsă de bară la capul lui Radu George".

DACIAN TODUȚA

DIVIZIA NAȚIONALĂ

Rezultatele etapei a 11-a din Divizia Națională la fotbal:

● FC Brașov - Oțelul 0-0.

● FC Chindia - Dinamo 1-1 (0-0). Gîlmencea '66 (p) / Coporan '52

● "U" Cluj - Poli Timișoara 4-1 (1-0). Predatu '19, '46, Brătianu '51, Cioloboc '69 / Barna '82

● Ceahlăul - Jiul 4-1 (2-1). Ienci '14, Mirea '23, M.Ionescu '74, F.Axinia '79 / Cioabă '40

● Farul - Gloria 0-0.

● Rapid - Petrolul 0-1 (0-1). Ad.Toader '8

● AS Bacău - Sportul 2-1 (1-0). Scînteie '24, '55 / Andone '57

S-au disputat vineri:

FC Național - "U" Craiova 2-0 (0-0). Crăciunescu '60 (a), Moisescu '88

Steaua - FC Argeș 2-1 (1-1). Nagy '34, Baciu '57 / Barbu '3.

CLASAMENT
(în paranteză - situația la "adevăr"):

1.Steaua	11	8	1	2	21-11	25 p (plus 7)
2.FC Național	11	8	1	2	19-9	25 p (plus 7)
3.Oțelul	11	6	2	3	20-12	20 p (plus 5)
4.Dinamo	11	6	2	3	17-9	20 p (plus 5)
5."U" Cluj	11	5	4	2	17-13	19 p (plus 1)
6.FC Chindia	11	6	1	4	14-12	19 p (plus 1)
7.Ceahlăul	11	5	3	3	15-13	18 p (0)
8.AS Bacău	11	4	4	3	15-11	16 p (-2)
9.Jiul	11	5	1	5	12-17	16 p (plus 1)
10.Farul	11	4	3	4	14-12	15 p (-3)
11."U" Craiova	11	4	2	5	18-16	14 p (-1)
12.FC Argeș	11	4	2	5	14-15	14 p (-1)
13.Rapid	11	4	2	5	13-14	14 p (-4)
14.Sportul	11	3	2	6	13-19	11 p (-4)
15.Petrolul	11	2	3	6	13-16	9 p (-6)
16.FC Brașov	11	2	3	6	12-22	9 p (-9)
17.Poli Timișoara	11	2	1	8	15-28	7 p (-8)
18.Gloria	11	1	3	7	6-19	6 p (-9)

FOTBAL – DIVIZIA B

TURCAN - LA PRIMA TRIPLĂ PENTRU PECICA

West Petrom Pecica - Mobila Șimleul Silvaniei 4-0 (1-0)

Duminică, ora 11. Teren bun, timp friguros, spectatori: cca 200. Au marcat: Bene - min. 33 și Turcan - min. 57, 58 și 85. Șuturi: la poartă 11-4, pe poartă 6-2, cornere 10-1, offside-uri: 10-0.

West Petrom: Pătruț-Văleanu Pupăză, Rădoi, V. Arman, Butunoi-Corsenti, I. Arman, Ciubăncan-Turcan, Bene. **Au mai evoluat:** Ciba, Grozav și Drăgan.

Mobila: Soproni-Bartus-Varga, Kutasi,Petho, Meleg-Văscan, Chiș, Ghetty-Gergely, Boitor. **Au mai evoluat:** Sabo, Brisc și Lupo.

A arbitrat slab: L. Glogoviceanu (Reșița) la centru, asistat de M. Ezaru și I. Stăncuță (ambii Craiova) la cele două linii.

Observator: D. Băjenescu - Timișoara.

Cartonașe galbene: V.Arman, respectiv Bartuș, Văscan, Chiș și Sabo.

West Petrom Pecica a obținut duminică, în fața Mobilei din Șimleul Silvaniei al cincilea rezultat pozitiv consecutiv, realizând de această dată o superbă victorie, la scor, lipsită de orice fel de emoții.

Deși perioada de tatonare a durat puțin mai mult, aproape jumătate de oră, la prima acțiune cursivă a pecicanilor înregistrăm deschiderea scorului: Corsenti îi „face" pe doi fundași oaspeți, centrează perfect pentru Bene, care, din volé reia în poartă. Imediat după gol oaspeții au singura ocazie de a înscrie din această partidă, însă Pătruț respinge bomba lui Ghety. Repriza se încheie cu Pecica în atac, însă Pupăză nu-l poate învinge din apropiere pe Soproni.

Repriza a II-a va aduce în teren o echipă pecicană hotărâtă să încheie cât mai rapid conturile, lucru care se realizează în decurs de numai două minute: min. 57: centrare Pupăză până la Turcan, care cu capul reia imparabil sub bară; min. 58: fază prelungită de atac a pecicanilor, mingea ajunge la același Turcan, care cu mult calm lobează peste Soproni: 3-0.

Gazdele atacă în trombă, ratează ocazie după ocazie, dar în minutul 85 reușesc să închidă tabela după o fază mult aplaudată: slalom Drăgan printre trei fundași adverși, centrare Văleanu și Turcan reia simplu în poartă, stabilind scorul final.

Victorie fără dubii a West Petromului, care va da piept etapa viitoare cu sosa mai mare a Mobilei, Armătura, în fața căreia speră la un nou rezultat pozitiv.

DACIAN TODUȚA

Ex-arădeanul Rus ne-a fost, din nou, „naș"

MOTORUL CFR ARAD - ARMĂTURA ZALĂU 0-1 (0-1)

Stadion „Motorul", teren bun, timp friguros, spectatori 200. A marcat: Rus - min. 22.

Suturi: 11-7, pe poartă 5-3, cornere 8-4, off-side 4-4.

Motorul: Pall - Botaș (Bărbosu), Porumboiu, Neaga, Hidiș - Drida, Todea, Dolha (Mateiaș), Zaha - Hada, Botiș.

Armătura: Noțigan - Petreanu, Munteanu, Mureșan, Grigorescu - Păscuță, Sabău, Oros, Rus - Iepure (Crișan), Csolanos (Pop).

Au arbitrat bine: L. Ciolca (Petroșani) - la centru; V. Hritac (Deva) și M. Nacu (Hunedoara) – la linii.

Cartonașe galbene: Todea, Hada, Bărbosu, respectiv Petreanu, Păscuță, Rus, Păscuță, Rus.

Cartonașe roșii: Păscuță, Rus.

Observator F.R.F. Ad. Cuzmanovici (Reșița).

Fără două piese de bază în formație (Toderaș și Bulzan), Motorul CFR Arad nu a reușit să se impună ieri, în fața Armăturii Zalău. Jocul slab, haotic, fără orizont, practicat de gazde a făcut și mai ușoară misiunea zălăuanilor. S-a văzut clar că cei doi fotbaliști de bază din formația „motoristă" nu sunt în teren. În schimb, au apărut în echipă „veteranii" Dolha, Drida și Hidiș. Nici unul însă nu a rupt „gura târgului", deși voință a fost. Putință însă...

Pe parcursul primei reprize jocul a fost dârz disputat, dar ocaziile clare de gol au cam lipsit. La prima s-a înscris. **Era min. 22, când tandemul Iepure - Rus a făcut ca scorul să devină 0-1. Astfel, primul a centrat, iar cel de-al doilea a marcat. La fel ca și în urmă cu nouă etape, când aceiași doi jucători au scurt-circuitat pe Telecom.** Până la pauză nu se întâmplă nimic, iar noi așteptăm cu înfrigurare (la propriu) „secondo tempo".

Motorul CFR va domina următoarele 45 de minute, însă, în ciuda câtorva ocazii, dar nu prea periculoase, scorul rămâne același. În minutele 86 și 88, Păscuță și Rus văd roșu în fața ochilor, fiind eliminați pe drept de pe teren. Dar, nici așa gazdele nu pot înscrie și antrenorului Bogdan i se clatină, probabil, scaunul.

LEO SFÂRA

REZULTATELE ETAPEI A XIV-A

Phoenix Baia Mare - Deta 1-0, UMT - Baia Borșa 2-0, Minerul Ștei - F.C. Bihor 2-0, Motorul CFR - Armătura Zalău 0-1, West Petrom Pecica - Mobila Șimleu 4-0, Mecanica Mârșa - F.C. Telecom 1-2, Viitorul Oradea - Electrica Timișoara 1-1, Sticla Turda - Industria Sârmei Câmpia Turzii 1-0, Metalurgistul Cugir - Șoimii Sibiu 0-2, CPL Arad a stat.

Clasamentul

1. UMT	13	11	0	2	30-12	33
2. Câmpia Turzii	14	10	2	2	21-9	32
3. Șoimii Sibiu	13	9	1	3	23-13	28
4. Met. Cugir	14	8	2	4	23-21	26
5. Minerul Ștei	13	8	1	4	28-17	25
6. Deta	13	8	1	4	17-11	22
7. Armătura Zalău	13	7	1	5	17-16	22
8. Viitorul Oradea	14	6	1	7	25-22	19
9. Electrica Timiș	14	5	4	5	23-23	19
10. West Petrom Pecica	13	5	3	5	25-31	18
11. Mobila Șimleu	13	5	0	8	16-30	15
12. Phoenix B. Mare (*)	13	5	2	6	29-19	14
13. Motorul CFR	13	4	2	7	23-24	14
14. FC Telecom	13	4	2	7	15-22	14
15. CPL Arad	13	4	2	7	14-26	14
16. Sticla Turda	14	4	2	8	25-35	14
17. Mecanica Mârșa	13	4	1	8	13-18	13
18. Minerul B. Borșa	13	3	1	9	13-22	10
19. FC Bihor	13	2	2	9	12-24	8

* FC Baia Sprie s-a retras din campionat.

* Echipă penalizată cu trei puncte

Etapa următoare, duminică, 3 noiembrie, programează meciurile: Șoimii Sibiu - Phoenix Baia Mare, Orășeneasca Deta - UMT, Minerul Baia Borșa- Minerul Ștei, F.C. Bihor - Motorul CFR Arad, Armătura Zalău - West Petrom Pecica, Mobila Șimleu - Mecanica Mârșa, F.C. Arad Telecom - CPL Arad, Electrica Timișoara - Sticla Arieșul Turda, Industria Sârmii Câmpia Turzii - Metalurgistul Cugir, Viitorul Oradea stă.

FOTBAL – DIVIZIA C

Rezultatele etapei a XIV

Telecom Vladimirescu - Tricoul Roșu 3-0, Crișana Sebiș - FC Ineu 2-0, Crișul Ch. Criș - Dacia Beliu 7-0, Șoimii Lipova - Șoimii Romblan Pâncota 4-0, Indagrara - Vulturii Socodor 2-0, Petromureș Zădăreni - Gloria Cermei 2-0, Victoria Nădlac - Avântul Târnova 3-1, Stăruința Dorobanți - Romvest Șofronea 3-1, Victoria Conar - Gloria Arad 1-1, Agroindustrial Curtici - CFR Șagu 3-0.

Clasamentul

1. Indagrara	14	10	2	2	48-16	32
2.Vladimirescu	14	9	2	3	43-14	29
3. Tricoul Roșu	14	9	2	3	37-17	29
4. Romvest Șofronea	14	8	2	4	32-31	26
5. Gloria Cermei	14	7	3	4	34-22	24
6. Gloria Arad	14	7	3	4	21-16	24
7. Victoria Nădlac	14	7	2	5	34-37	23
8. Romblan Pâncota	14	6	4	4	28-22	22
9. Avântul Târnova	14	7	1	6	22-26	22
10. Șoimii Lipova	14	6	2	6	33-33	20
11. Victoria Conar	14	6	2	6	35-30	19
12. F.C. Ineu	14	6	1	7	27-25	19
13. Agro. Curtici	14	5	2	7	24-32	17
14. Crișul Ch. Criș	14	4	4	6	37-33	16
15. CFR Șagu	14	5	1	8	32-36	16
16. P.Zădăreni	14	4	3	7	24-29	15
17. Crișana Sebiș	14	4	2	8	24-33	14
18. St. Dorobanți	14	4	1	9	24-38	13
19. Vulturii Socodor	14	4	1	9	18-42	13
20. Dacia Beliu	14	2	0	12	13-58	6

Etapa viitoare (sâmbătă, 2 noiembrie): Gloria Arad - Agroindustrial Curtici, Tricoul Roșu - Crișana Sebiș, Șoimii Romblan Pâncota - Indagrara, Vulturii Socodor - Petromureș Zădăreni, CFR Șagu - Telecom Vladimirescu, F.C. Ineu - Crișul Ch. Criș, Dacia Beliu - Șoimii Lipova, Gloria Cermei - Victoria Nădlac, Avântul Târnova - Stăruința Dorobanți, Romvest Șofronea - Victoria Conar.

Juniorii români au ratat calificarea la C.E.

Sîmbătă, 26 octombrie, s-a derulat ultimul act al turneului internațional de calificare la Campionatul European, grupa a 11-a, pentru lotul României de juniori, UEFA '97 (sub 18 ani). Pe stadionul "Metalul" din Plopeni, juniorii români au întîlnit echipa similară a Ucrainei pe care a întrecut-o cu scorul de 2-1 (1-1). Au marcat pentru echipa României Cătălin Munteanu '38 și Bărcăuan '53. Celălalt meci din grupă s-a desfășurat pe stadionul "Astra" din Ploiești unde reprezentativa Israelului a dispus de selecționata Moldovei cu scorul de 2-1 (0-0). Pe primul loc în clasament se află Israel cu 9 puncte, urmată de România - 6 puncte, Ucraina - 3 puncte, Moldova - nici un punct. Juniorii Israelului se califică pentru următoarea fază.

FOTBAL INTERNAȚIONAL

● VLĂDOIU A MARCAT DOUĂ GOLURI PENTRU FC KOLN

Rezultate înregistrate în etapa a 12-a din campionatul german de fotbal:

Borussia Dortmund - Biefeld 5-0 (2-0). Cesar '10, '45, Herrlich '54, Tretschok '77, Chapuisat '82

Hamburg - Karlsruhe 2-0 (1-0). Schopp '37, Ivanauskas '88

VfB Stuttgart - B. M'gladbach 5-0 (1-0). Bobic '3, '77, '85, Elber '55, Balakov '68 (p)

Munchen 1860 - Duisburg 1-1 (1-1). Jeremies '15 / Nijhuis '33

Duesseldorf - Bayern Munchen 0-2 (0-1). Hamann '38, Scholl '83

FC Koln - Schalke 3-1 (1-0). **Vlădoiu** '31, '68, Baumann '64 / Wilmots '48

S-au disputat vineri:

Werder Bremen - Leverkusen 1-1 (1-0). Herzog '32 (p) / Feldhoff '70

Hansa Rostock - St.Pauli 3-1 (3-0). Beinlich '32, Lange '35, Baumgart '38 / Pisarev '59

Partida Freiburg - Bochum se dispută duminică.

Primele locuri în clasament:

1.VfB Stuttgart	12	8	3	1	33-10	27 p
2.Bayern Munchen	12	8	3	1	22-11	27 p
3.Bayer Leverkusen	12	7	3	2	26-15	24 p
4.Borussia Dortmund	12	7	2	3	24-14	23 p
5.FC Koln	12	7	1	4	22-16	22 p
6.Werder Bremen	12	6	2	4	26-15	20 p.

ANNONI A FOST BĂTUT DE SUPORTERI

Fundașul echipei italiene Bari, Paolo Annoni, a fost bătut de un grup de suporteri ostili formației la care el joacă. Incidentul s-a petrecut chiar în centrul orașului Bari, în timp ce Annoni se întoarcea de la o scurtă vizită la spital.

"Sunt șocat. A fost oribil, mai ales cînd am văzut în oglindă că toată cămașa mea era îmbibată de sînge. Erau cinci sau șase indivizi, care m-au tratat la început ca și cum ar fi fost suporterii echipei. După aceea au început să mă lovească și să înjure clubul Bari" a declarat jucătorul.

Președintele clubului Bari, Eugenio Fascetti, a spus: "Este o rușine ceea ce s-a întîmplat. Trebuie să îi găsim pe vinovați". În prezent, Bari ocupă locul 9 în Serie B.

SCHI-CUPA MONDIALĂ

Germana Katja Seizinger a cîștigat sîmbătă proba feminină de slalom uriaș, prima cursă din Cupa Mondială la schi alpin, ediția 1996/97, disputată pe pîrtia austriacă de la Solden. După cele două manșe, Seizinger a fost cronometrată cu timpul total de 2 minute, 11 secunde, 81 de sutimi, fiind urmată în clasament de italiana Deborah Compagnoni - 2:11.93 și de germana Hilde Gerg - 2:13.84.

IL CALCIO - ETAPA A VII-A

* Pe Olimpico, Roma smulge remiza Juventusului în minutul 93 * Atalanta dispune de Lazio -realizând prima victorie din acest sezon * Internazionale câștigă clar în fața Parmei și scaunul lui Ancelotti se clatină * Reggiana, la a patra remiză în acest sezon * Cinci goluri și trei răsturnări de scor la Napoli * Fiorentina câștigă în fața Milanului, după 11 ani * Super - Vicenza urcă pe locul trei * Perugia întoarce rezultatul și trece de Udinese * Deși cu Mazzone pe bancă, Cagliari nu poate emite pretenții la Piacenza.

Serie A, rezultate:

Roma - Juventus 1-1 (Del Vecchio - Padovano); Atalanta - Lazio 2-1 (Herrera, Inzaghi - Negro); Fiorentina - Milan 1-0 (Robiatti); Internazionale - Parma 3-1 (Zamorano 2; Zanetti - Crespo); Piacenza - Verona 2-0 (Luiso - penalty, Scienza); Perugia - Udinese 2-1 (Allegri, Negri - Poggi); Napoli - Bologna 3-2 (Caccia- penalty, Aglietti, Cruz - Nervo Bresciani); Reggiana - Sampdoria 1-1 (Tovalieri - penalty - Mancini); Vicenza - Cagliari 2-0 (Otero, Murgita).

Clasament:

1-2. Inter și Juventus 14 p; 3. Vicenza 13 p; 4-5. Milan și Perugia 12 p; 6-9. Roma; Fiorentina, Piacenza și Napoli 11 p; 10-13. Sampdoria, Parma, Bologna și Udinese 10 p; 14. Lazio 8 p; 15-16. Verona și Atalanta 5 p; 17-18. Cagliari și Reggiana 4 p.

Serie B, rezultate:

Bari - Empoli 5-0; Lucchese - Foggia 1-0; Torino - Pescara 0-1; Cesena - Venezia 1-1; C. Di Sangro - Padova 0-0; Cremonese - Lecce 0-1; Chievo - Brescia 0-1; Genoa - Salernitana 1-1; Palermo - Ravenna 2-0.

Pe primele locuri în clasament:

1. Lecce 21 p; 2. Pescara 18 p; 3. Padova 15 p; 4. Bari 13 p.

DACIAN TODUȚA

Manchester United pierde la scor

PREMIER LEAGUE, ETAPA A 11-A

Arsenal - Leeds 3-0 (2-0). Dixon '1, Bergkamp '5, Wright '56

Chelsea - Tottenham 3-1 (1-1). Gullit '27, Lee '52 (p), Di Matteo '80 / Armstrong '41

Coventry - Sheffield Wednesday 0-0.

Leicester - Newcastle 2-0 (1-0). Claridge '17, Heskey '79

Middlesbrough - Wimbledon 0-0.

Southampton - Manchester Utd. 6-3 (3-1). Berkovic '6, '83, Le Tissier '35, Ostenstadt '45, '85, '89 / Beckham '41, May '56, Scholes '89

Sunderland - Aston Villa 1-0 (1-0). Stewart '25

West Ham - Blackburn 2-1 *0-1). Porfirio '77, Berg (c Berg '9.

Lupte greco-romane

FLORIN BALCĂU, CAMPION NAȚIONAL LA TINERET

La sfârșitul săptămânii trecute s-au desfășurat, în Capitală, Campionatele Naționale de lupte greco-romane pentru tineret, ocazie cu care școala arădeană de lupte s-a afirmat din nou. Astfel, Florin Balcău (C. S. Astra Arad) a câștigat titlul național la categoria 90 kg, învingându-și adversarul, C. Radu (Focșani) prin tuș. Tot pe podium, dar pe locul III, deci medaliat cu bronz, a urcat și Ștefan Petrovici (C. S. Astra Arad) la categoria 62 kg. Ambii sportivi provin din pepiniera Clubului Sportiv Școlar „Gloria" Arad, pregătiți și acum, la C. S. Astra, de același antrenor, prof. Spiridon Stanciu. Felicitări pentru frumoasele rezultate obținute acum, în preajma celei de a III-a ediții a „Memorialului Teodor Blidar", care va aduna la Arad luptători valoroși din țară și străinătate.

ALEX. CHEBELEU

În Divizia „A" de handbal masculin

* ARBEMA „SALTĂ" DOUĂ LOCURI, STEAUA CÂȘTIGĂ „CUPA ROMÂNIEI"

La Sala Sporturilor din Oradea s-a pus punct turneului Diviziei „A" de handbal masculin. Ultimele două meciuri ale competiției au luat sfârșit cu următoarele rezultate: Dinamo București – Universitatea Craiova 32-22 (18-8) și Dacia Pitești – Steaua București 16-19 (10-11). Clasamentul se prezintă astfel:

1. Steaua - 32 p.
2. Dinamo București - 30 p.
3. Minaur Baia Mare - 29 p.
4. Tractorul Brașov - 25 p.
5. Fibrex Piatra Neamț - 23 p.
6. Dacia Pitești - 21 p.
7. Moldosin Vaslui - 21 p.
8. Pandurii Târgu Jiu - 19 p.
9. Dinamo Brașov - 17 p.
10. Arbema Mureșul Arad - 17 p.
11. „U" Cluj - 15 p.
12. „U" Craiova - 15 p.

Bilanțul Arbemei a fost, de această dată, unul satisfăcător: 2 victorii („U" Craiova, Pandurii), 1 egal (Dinamo Brașov) și 1 înfrângere (Dinamo București).

Precum lesne se poate observa, arădenii au săltat două poziții în clasament, cedând „lanterna roșie", în timp ce militarii, ocupând primul loc la finele celor 3 turnee de sală, au devenit câștigători ai „Cupei României". Campionatul va continua cu meciuri tur-retur în cadrul celor două serii valorice formate (1-6 și 7-12), scorurile înregistrate între competitoarele din aceeași serie fiind luate în calcul la stabilirea ierarhiilor.

A. HĂRȚĂU

„MĂ DOARE ȘI PE MINE CÂND AUD CĂ UTA MERGE RĂU"

(Urmare din pagina 1)

– Cine credeți că ar trebui să o ajute pe UTA?

– Cine să te sprijine dacă nu cauți tu să vezi ce se poate face? Din acest punct de vedere aș putea sta de vorbă cu cei de la UTA însă, repet, de bani este nevoie aici, nu de sfaturi. Așa îmi face, cel puțin, impresia. Dar banii vin și se duc, iar sfaturile rămân.

– Pe vremuri, în anii '70, când Mircea Petescu era campion cu UTA, stadionul din Arad era tot timpul plin. Acum...

– Nu poți să-i pierzi pe suporteri azi și să-i recâștigi mâine. Trebuie ca rezultatele să vină unul după altul, pentru ca lumea să caute stadionul. Mă doare și pe mine când aud că UTA merge rău, pentru că o parte din mine este aici. Când voi reveni vreau să văd spectatori mulți în tribune și pe UTA să joace.

– Cum vedeți echipa UTA-ei de astăzi?

– Nestabilizată tactic, ca organizare a jocului. Sunt multe lucruri pe care eu le-aș face altfel. UTA joacă cu liberoul la „1000 de kilometri" în spatele apărătorilor. Așa se juca în anii '50. Doar așezi mingea jos și o dai înainte, fără să ai pe nimeni în preajma ta. În acest fel, și eu aș putea încă evolua. Din acest punct de vedere eu zic să ne uităm și la alții, pentru a putea vedea ceea ce fac, cum joacă.

Am văzut un jucător care a alergat tot meciul. Nu a făcut-o însă nici în folosul echipei și nici al lui. Adică, a alergat degeaba. Acest lucru trebuie văzut pentru a-l schimba.

Și încă ceva. Tempoul de joc a fost scăzut, ceea ce nu este bine. UTA nu este, poate surprinzător, conștientă de ceea ce joacă. Sunt momente când tempoul trebuie scăzut și dintr-o dată ridicat. Din acest punct de vedere „Bătrâna Doamnă" are numai de pierdut, pentru că nu știe cum să o facă. Ar fi și observații pozitive, însă acest lucru nu cred că este important. Defectele trebuie văzute.

– Dle Petescu, noi vă mulțumim și vă urăm multă sănătate în continuare.

BASCHET FEMININ - DIVIZIA „A"

Sâmbătă și duminică, în penultima, respectiv ultima zi a competiției baschetbalistice de la Timișoara, interesul a fost păstrat la cele mai înalte cote posibile, fiecare rezultat având practic o importanță deosebită în ceea ce privește configurația clasamentului. Iată scorurile din aceste două zile: „U" Cluj - Someșul Dej 49-52 (26-35), **Fartec Brașov - BC ICIM Arad 73-60 (44-28)**, Universitatea Oradea - Avanpost Timișoara 60-67 (27-35), Someșul Dej - Fartec Brașov 46-71 (29-40), BC ICIM Arad - Universitatea Oradea 91-54 (44-22) și Avanpost Timișoara - „U" Cluj 79-70 (36-36).

CLASAMENTUL

1. Fartec Brașov	**10**	**8**	**0**	**2**	**715-599**	**18**
2. BC ICIM Arad	**10**	**6**	**0**	**4**	**682-618**	**16**
3. Someșul Dej	**10**	**5**	**0**	**5**	**648-618**	**15**
4. Avanpost Timișoara	**10**	**5**	**0**	**5**	**677-702**	**15**
5. „U" Cluj	**10**	**3**	**0**	**7**	**598-627**	**13**
6. Univ. Oradea	**10**	**3**	**0**	**7**	**594-750**	**13**

Urmează returul, arădencele înfruntând pe propriul teren, în prima etapă, echipa universitară clujeană. Demnă de subliniat, evoluția cu un procentaj maxim, de 100% (5 victorii în 5 jocuri) a baschetbalistelor timișorene.

A. HĂRȚĂU

Handbal feminin - Divizia B

U.FZ ARBEMA ARAD – ILSA TIMIȘOARA 25-33 (11-15)

Nu trebuie să fii specialist pentru a concluziona: handbalul feminin arădean traversează un con de umbră. Depresiunea în care se află momentan U.FZ. Arbema e atât de adâncă, încât trebuie să ne bucurăm sincer că sportivele noastre (momentan ocupante ale ultimului loc în clasament), indiferent câte înfrângeri vor acumula, nu pot retrograda, fiindcă... nu au unde! Echipa aceasta nu este nici măcar umbra celei care, în sezoanele trecute, era principală pretendentă pentru barajele de promovare. Lipsa unor jucătoare experimentate, care să echilibreze raportul de forțe din teren, e acut resimțită. Așa cum se prezintă acum U.FZ. Arbema lasă impresia unei formații fără personalitate, cu care actualul ei antrenor, prof. Ioan Negovan, va avea mult de lucrat.

În ceea ce privește întâlnirea de sâmbătă, de pe teren propriu, cu ILSA Timișoara, aceasta nu a făcut decât să mărească „zestrea" de înfrângeri a arădencelor. Gazdele – contabilizând un singur rezultat de egalitate (în rest doar partide pierdute) - porneau din start ca out-sider în fața handbalistelor care, recent retrogradate din prima ligă, încearcă acum tot posibilul pentru a promova.

Vreo 30 de spectatori au putut urmări eforturile localnicelor de a menține scorul cât mai echilibrat. După câteva minute de tatonare (min. 5 2-2, min. 8 4-4), la jumătatea primei reprize vizitatoarele se distanțează ușor (min. 15 4-7), în special datorită, ineficienței gazdelor, care nu reușesc să înscrie timp de 10 (!) minute (min. 8 4-4; min. 18 4-10)! Sunt momente critice, când e nevoie de întregul angajament al jucătoarelor noastre care, în cele din urmă, își vor aminti că evoluează pe teren propriu, apropiindu-se pe finalul primei părți a întâlnirii la doar două goluri (10-12). E remarcabil că, până la pauză, R. Olteanu Arad a reușit să înscrie 72% din golurile formației sale (8 din 11), în marea lor majoritate din aruncări de 7 m.

În repriza secundă, ILSA trece la un joc în viteză, căruia arădencele nu îi pot face față. Diferența de pe tabela de marcaj crește în favoarea oaspetelor (min. 33 13-16, min. 38 14-21, min. 53 21-29), care, la Arad, parcurg încă o etapă victorioasă în drumul spre Divizia A.

Arbitrate de N. Stoian și A. Ciucan (București), s-au întrecut:

U.F.Z. Arbema: Z. Mihalca, A. Ștean, I. Crișan 2, R. Oliteanu 16 (!), M. Turea 2, V. Roman 1, R. Decar 1, G. Lisandru 3, A. Dobra.

ILSA: Üveges, D. Bobog 4, D. Stoicov 5, C. Buiac 6, C. Motu 7, D. Iosuv 2, M. Săndica 2, G. Stuparu 4, D. Stancov 3.

ANDREI ANDO

O nouă acțiune a localnicelor rămâne, și de această dată, nefinalizată.

Foto: ȘTEFAN MATYAȘ

BASCHET MASCULIN – DIVIZIA „A"

Seria Est Dinamo-Erbașu 84-73 (31-42), Steaua - Rapid 90-65 (40-27), Soced - Sportul Studențesc 80-64 (41-35), Farul Constanța - Politehnica Iași 97-91 (37-37, 84-84).

CLASAMENT

1. Dinamo	7	7	0	0	636-477	14
2. Erbașu	7	6	0	1	626-521	13
3. Poli Iași	7	4	0	3	590-562	11
4. Soced	7	3	0	4	524-532	10
5. Steaua	7	3	0	4	542-555	10
6. Rapid	7	2	0	5	487-569	9
7. Farul	7	2	0	5	550-616	9
8. Sportul Studențesc	**7**	**1**	**0**	**6**	**441-564**	**8**

Seria Vest „U" SM Invest Cluj - Carbochim Cluj 85-71 (48-39), CSM Charlie Craiova - BRD Ploiești 67-83 (20-45), CSS Tg. Mureș - „U" Elba Timișoara 83-103 (32-42), West Petrom Arad - CSU Forest Sibiu 64-69 (32-33).

CLASAMENT

1. „U" Cluj	7	6	0	1	596-456	13
2. Elba	7	6	0	1	641-581	13
3. CSU Sibiu	7	5	0	2	630-542	12
4. BRD Ploiești	7	4	0	3	582-551	11
5. Carbochim	7	3	0	4	521-498	10
6. West Petrom	7	2	0	5	472-540	9
7. CSS Tg. Mureș	7	1	0	6	443-635	8
8. Charlie Craiova	7	1	0	6	465-547	8

Automobilism

AVENTURĂ LA MAXIMUM, ÎN CARPAȚII MERIDIONALI!

CARPAT TROPHY

În perioada 18-20 octombrie a.c., s-a desfășurat în apropiere de Câmpulung, prima etapă de pregătire și selecție națională în vederea participării la a doua ediție „Carpat Trophy Adventure Raid 1997". Au fost prezenți concurenți din mai multe zone ale țării: Oradea, Timișoara, Târnăveni, Pitești, Brașov și București.

Cele 2 zile de aventură pe 4 roți au fost o adevărată surpriză pentru toți cei prezenți, organizatorii pregătindu-le acestora câteva trasee de neuitat. Muntele înalt, Masivul Păpușa și Masivul Iezer (cu cel mai înalt vârf de peste 2300 m), au fost câteva din locurile pitorești prin care s-au perindat cei zenți la fața locului.

După cum am amintit mai sus, participarea a fost numeroasă, deși pentru anul viitor sunt așteptați încă pe atâția. Aceasta constituie de fapt, prima din cele 3 etape de pregătire pe care organizatorii „Carpat Trophy" le-au pregătit. Dl. Dinu Sălăjan - animatorul acestei competiții și reprezentantul firmei Transcarpat din București - a pregătit totul cu mult calm și minuțiozitate.

De asemenea, presa și televiziunea și-au făcut simțită prezența, ei dând de multe ori curaj celor care participau la această aventură inedită. La capătul celor 2 zile petrecute într-un peisaj feeric (Cabana Voina din Câmpulung), concurenții și toți ceilalți s-au îndreptat spre casă, în speranța că următoarele două etape se vor dovedi la fel de interesante.

Tuturor concurenților le dorim multă ambiție, curaj și, nu în ultimul rând, succes în concursul propriu-zis!

FOTBALUL A TRECUT LA ORA DE IARNĂ

Conform aprobării Comitetului Executiv al Federației Române de Fotbal (FRF), începînd cu data de 2 noiembrie 1996 și pînă la 30 noiembrie, ora de disputare a jocurilor din cadrul Diviziei Naționale va fi ora 14:00. Fac excepție cluburile care sunt angajate în Cupele Europene și cele care sunt transmise la televiziune. Jocurile de tineret rezerve se vor disputa cu trei ore înainte de jocurile din Divizia Națională.

VOLEI

În etapa a 3-a a Campionatului Național (Divizia A) de volei feminin s-au înregistrat următoarele rezultate: Rapid - Metrorex RATB 3-0, Penicilina Iași - Dacia Pitești 3-1, Farul Constanța - Jiul Petroșani 3-1, Romradiatoarea Brașov - Oțelul Târgoviște 3-1, Universitatea Bacău - Metal 33 București 3-0, Universitatea SM Cluj - Dinamo București 3-1.

CICLISM

Franțuzoaica Jeannie Longo a stabilit sîmbătă la Mexico City un nou record mondial al orei, reușind să parcurgă în 60 de minute distanța de 48,159 km. Precedenta performanță - 47,411 km - îi aparținea din iunie 1995 britanicei Yvonne McGregor.

RENAȘTE BRIDGE-UL ÎN ARAD!

Deși bridge-ul este un sport al minții mai puțin cunoscut, trebuie să remarcăm că în acest domeniu Aradul s-a mândrit de-a lungul anilor cu jucători de mare valoare. Din păcate, în anii din urmă, clubul de bridge din orașul nostru a cunoscut o perioadă mai puțin fastă, fiind în pragul destrămării. Totuși, iată că un grup de jucători tineri încearcă acum să reinnoade tradiția prin rezultate. Astfel, săptămâna trecută, la Festivalul de Bridge de la Deva, echipa arădeană formată din **Adrian Dronca, Titus Brănișteanu, Mugurel Tecușan și Ioan Curta** s-a clasat pe un excelent loc II în concursul pe echipe.

În absența mult mai titraților, Bela Kovacs și Dorin Ilea, artizanul acestui foarte bun rezultat a fost tânărul **Adrian Dronca.**

Reușita tinerilor jucători arădeni e cu atât mai valoroasă cu cât, în curând, pe 15 noiembrie, la Alba Iulia se va disputa turneul de calificare pentru divizia A, unde se speră obținerea calificării. Mult succes!

Ș.P.

LIȚĂ DUMITRU ACUZĂ OBOSEALA JUCĂTORILOR

După partida din etapa a 11-a a Diviziei Naționale disputată pe stadionul din Giulești între formațiile Rapid și Petrolul Ploiești, antrenorul "alb-vișiniilor", Ion Dumitru, a declarat: "Înfrîngerea în fața Petrolului se datorează în primul rînd oboselii acumulate de jucători în urma susținerii ultimelor meciuri pe terenuri impracticabile, cum ar fi cele de la Constanța, Bistrița etc. Sunt surprins de atitudinea lui Tene care a primit golul din vina lui și nici măcar nu a recunoscut acest lucru. Pentru că nu am la dispoziție un portar de rezervă, Vasile plecînd la echipa de juniori a Rapidului, el nefăcînd față meciurilor din Divizia Națională, pentru etapa viitoare voi apela tot la serviciile lui Tene. Asta se va întîmpla în cazul în care portarul de la Hunedoara, Lobonez, nu va fi transferat la Rapid. Jucătorii ploieșteni au fost foarte motivați în acest meci, ei primind o primă de 3 milioane de lei, în timp ce pentru un meci cîștigat pe teren propriu, ei primesc doar un milion".

La rîndul său, antrenorul principal al formației Petrolul Ploiești, Ioan Andone, a declarat: "Sunt foarte mulțumit de această victorie. Îmi pare rău că nu-l pot păstra pe Răchită a cărui plecare la Steaua este inevitabilă". (R.C.)

WBC IA ÎN SERIOS BOXUL FEMININ

Jose Sulaiman, președintele World Boxing Council (WBC), una din cele trei "mari" organizații ale boxului profesionist mondial, ia în serios boxul feminin. El intenționează ca la congresul WBC, care va începe azi, 28 octombrie, la Buenos Aires, să aducă pe ordinea de zi problema pugilatului practicat de reprezentantele sexului "slab". Julio Ernesto Vila, unul din diriguitorii boxului argentinian, se întreabă "ce ar putea căuta o femeie în ring?", considerînd acest lucru "o nebunie". Dar Vila este contrazis chiar de președintele țării sale, Carlos Menem, care afirmă că " acum, femeile nu se mai ocupă doar de bucătărie. Și dacă nu mai pot fi lăsate acasă, ele pot foarte bine să se apuce și de box".

Vânzare cu plata în 12 rate

S.C. „GORAURA" S.R.L.

Micălaca, bloc 602 parter, vizavi de Poșta Micălaca
Piața Soarelui, telefon 259373, 259884,
Orar zilnic 9-18, sâmbătă 9-12

VĂ OFERĂ

- Aragaz 3 ochiuri - 415000 lei
- Aragaz 4 ochiuri Satu Mare - 440.000 lei
- Cazan cu încălzire centrală pe gaz.
- Televizoare alb-negru și color
- Congelatoare 7 sertare, 5 sertare, 4 sertare - Găești
- Frigidere - 240; 140 litri
- Mașini de spălat automate „Diamant" 550 T - Cugir
- Mașini de spălat cu storcător
- Mașini de spălat simple cu încălzitor - 375.000 lei.
- Mașini de spălat automate import
- Mașini de cusut electrice
- Boilere electrice, diferite mărimi
- Boilere cu combustibil solid
- Hidrofoare, motoare electrice 2,2 și 1,8 kw, betoniere, roabe, scări
- Aparat sudură
- Furtun pentru udat în grădină
- Linoleum pe suport textil și fără suport textil
- Dispuitor de porumb
- Folie solar
- Cuie - diferite mărimi, electrozi
- Plasă de sârmă zincată pentru gard (catarcă)
- Plasă pentru geam, din plastic și zincată
- Textolit, burete, mușama, cuie pentru tapițerie
- Prenadez, palux, aracet, diluanți

O gamă variată de vopsele pe bază de ulei.
Produse electrice, electrocasnice și de uz gospodăresc.
ASIGURĂM TRANSPORTUL GRATUIT AL MĂRFURILOR CUMPĂRATE, ÎN ORAȘ.

LICITAȚIE

CONSILIUL LOCAL AL COMUNEI APATEU

Organizează licitație publică deschisă fără preselecție în data de 14 noiembrie 1996, pentru execuția obiectivului

ALIMENTARE CU APĂ APATEU.

- **Documentația de licitație** poate fi procurată contra cost de la Primăria Apateu.
- **Termenul limită** de depunere a dosarelor ofertă la sediul organizatorului este de 14 noiembrie 1996, ora 11.
- **Vizitarea amplasamentului este organizată în data de 5 noiembrie între orele 10-14.**

(Ag. Ch. Criș, 1122443)

DACIA SERVICE ARADUL NOU

PRIN NOI FORȚA TEHNOLOGIEI ESTE GARANTATĂ!

Este SINGURUL distribuitor din jud. Arad care asigură GARANȚIE 1 AN autoturismului dumneavoastră.

ACUM CIELO și TICO în RATE!

Comercializează autoturisme CIELO TICO ESPERO DAMAS

CIELO

Oferă cel mai ieftin și mai simplu sistem de cumpărare în RATE, cu dobândă de numai 8% pe an.

SUNAȚI chiar ACUM la tel: 287366 sau 950.

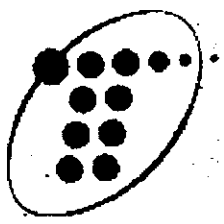

Telemobil **Serviciul de telefonie mobilă celulară**

Arie de acoperire în continuă dezvoltare

Acum în peste 20 de orașe ale țării și de-a lungul celor mai importante șosele

Cu **cheltuieli minime** și o singură vizită la sediul nostru puteți deveni **posesorul unui telefon celular și abonatul serviciului**

Telemobil

- Economisiți astfel **TIMP și BANI**
- Câștigați posibilitatea de a folosi telefonul Dvs. mobil în majoritatea orașelor țării și de-a lungul celor mai importante șosele
- Beneficiați de acces nelimitat la rețeaua telefonică fixă națională și internațională

Noi vă asigurăm libertatea de care aveți nevoie!

Agenția Telemobil, Arad, Piața Avram Iancu nr. 8,
Telefon: 281400, mobil 018621092
Bacău: 018615092, Brașov: 018608092, București:012234718,
Cluj-Napoca: 018623092, Constanța: 018610092,
Galați 018616092, Iași: 018613092, Oradea: 018621082,
Pitești: 018626092, Ploiești: 018607092, Timișoara: 018620092

(3882565)

Judecătoria Gurahonț, Județul Arad

Dosar execuțional nr. 199/1996, din 8 oct. 1996

În data de **18 noiembrie 1996, ora 12, 00 la sediul Judecătoriei din Gurahonț, se vinde la licitație publică imobilul situat în comuna Buteni, nr. 535, Județul Arad,**

compus din casă, curte și teren în suprafață de 900 m.p., propietatea urmăritului Rasa Ioan Dumitru.

◆ **Prețul de strigare** fiind de 15.190.000 lei, condițiile de licitație se pot consulta la judecătoria Gurahonț- biroul executor judecătoresc și la sediul BANCOOP S.A. Sebiș.

◆ **În caz de neadjudecare la data de mai sus, următoarele licitații vor avea loc în zilele de 18 decembrie 1996 și 18 ianuarie 1997.**

(Ag. Sebiș, 1122294)

ANUNȚ IMPORTANT!

SOCIETATE COMERCIALĂ VINDE

- **2 hale de tip industrial** cu o suprafață utilă de 1200 m.p.
- **un teren aferent în suprafață de 3.600 m.p.** halele sunt situate într-o zonă bogată forestier, în
- Localitatea Bonteși, putând fi întrebuințate ca și Fabrică de Cherestea sau depozite de cherestea , sau depozite pentru legume - fructe.

Toată suprafața este proprietate, are un număr topografic, înscrisă în cartea funciară.

Cei interesați ne pot contacta la număr telefon 254342; 255551. (2200843)

PEPSI QUADRANT WESTIM SA

ANGAJEAZĂ SALESMAN

CONDIȚII: - STUDII SUPERIOARE
- VÂRSTA MAXIMĂ 35 ANI
- PERMIS DE CONDUCERE CAT. B

RELAȚII LA TELEFON **288724** (2200844)

BIROTICĂ

Leximis Bd. V. Milea nr. 17 Tel./fax: 256758

PC Rally	PC Trophy
586 - 133,	586 - 133,
4 M RAM, HDD 635	8 M RAM, HDD 850
2.640.000 lei + TVA	2.860.000 lei + TVA
GARANȚIE 2 ANI	Licență Windows

compace COMPUTERS

dischete Verbatim **2700 lei/buc**

S.C. „BAZA ATELIERE ȘI TRANSPORT" S.A.

Arad, Str. Poetului nr. 131/a
telefon: 247242; 289700; interior 117.

ORGANIZEAZĂ joi 31 octombrie

LICITAȚIE

- **Autocar** în stare perfectă de funcționare.
- **Autoremorcher**
- **Autoturism Dacia 1300** în stare bună de funcționare.

(3882813)

„FAIR PLAY TAXI"

AUTOSERVICE
ANGAJEAZĂ

6 taximetriști cu autoturisme proprii, asigurându-le:

- **Reparații de întreținere gratuite**
- **Reparații curente și capitale – la tarif redus**
- **Servicii de spălătorie auto – la tarif redus**
- **(o spălare completă/lună- gratuit).**

Informații zilnic la telefonul: **289242** sau str. V. Conta, nr. 19.

TAXI MIRKO-MILI

Vreți să economisiți timp și bani?
Încercați cu
TAXI MIRCO-MILI

TARIF

Pornire	100 lei
Staționare	75 lei
Lei/km oraș	470 lei
Afară din oraș	750 lei
Marfă	700 lei

PROGRAM NON-STOP.

VÂNZĂRI TERENURI, IMOBILIARE

Vând avantajos apartament 3 camere. Telefon 255874. (34040)

Vând vilă în cartierul Funcționarilor. Informații telefon 235337. (34650)

Vând apartamente 1, 2, 3, 4 camere. Telefon 253008, orele 9-17. (34126)

Vând gospodărie, 45 km de Arad, anexe, lemne foc, păsări; 6.000 DM, 2 rate. Telefon 231147. (34599).

Vând apartament 2 camere și garaj, Micălaca, zona 300. Telefon 222933, după ora 19. (34526)

Vând 4 camere, Micălaca mal, bl. 301. Telefon 267164. (34513)

Vând apartament 2 camere, mobilat și schelet garaj cu acte, Micălaca, bl. 712, et. IV. Telefon 265076, orele 17-21. (34477)

Vând apartament 2 camere, mobilat, zona Vlaicu, 15.000 DM. Telefon 283525, între orele 17-18, zilnic. (34546)

Vând 457 mp loc de casă, str. I. Mureșan nr. 50, posibilități apă, curent, gaz. Telefon 260218. (34543)

Vând apartament 4 camere, et. II, cu îmbunătățiri deosebite și garaj, Malul Mureșului, str. Praporgescu. Informații zilnic, între orele 15-19, telefon 252667. (34494)

Vând cabană. Telefon 129 Albac, județul Alba, după ora 18. (34466)

Vând apartament 2 camere, mobilat, faianțat, gresie, aragaz, frigider, satelit. Telefon 267319. (34338)

Vând urgent și ieftin casă, Șiria nr. 1901 (str. Principală). Informații Arad, telefon 287678. (33642)

Vând casă în Șiria, pe strada principală, compusă din 2 camere, bucătărie, hol și anexă compusă din 1 cameră, 1 bucătărie, 2 cămări. Informații telefon 410010, 410313. (34175)

Vând casă 4 camere, bucătărie, pivniță, telefon, în comuna Șagu, nr. 223, la șosea. Informații telefon 264163. (34268)

Casă de vânzare, str. Lungă nr. 18, cartierul Silvaș, teren pentru construcție. Informații str. Bredicianu nr. 11, Bujac. (34524)

Vând urgent apartament 3 camere decomandate, ocupabil imediat, îmbunătățiri, Vlaicu, preț 16.500 DM negociabil. Telefon 242723. (34505)

Vând apartament 5 camere, garaj, parter, zona Polivalentă. Telefon 253871. (34564)

Vând apartament 2 și 3 camere decomandate, îmbunătățiri, garaj, zona 300. Telefon 263553. (34679)

VÂNZĂRI AUTO

Vând urgent Dacia 1310, 1989. Telefon 289599, orele 9-18. (34589)

Vând camion semibasculantă. Telefon 269085. (34654)

Vând tractor U650, an 1986, stare perfectă, cauciucuri noi, piese noi. Telefon 261175. (34560)

Vând sau schimb Mercedes 200 D Cobra cu număr nou și CIV, față avariată. Telefon 057-420752. (1122293, Ag. Sebiș)

Vând motocicletă CZ 250 cmc, înmatriculată + CIV, cu motor de rezervă și piese de schimb. Str. Lăcrămioarelor nr. 33, Bujac. (34412)

Vând Dacia 1300, an fabricație 1978, stare bună, negociabil. Curtici, telefon 464169. (34369)

Vând tractor D 445, remorcă, plug, disc, semănătoare, prășitoare, MIG și combinator sau schimb cu tractor 650; localitatea Olari, telefon 63, seara. (Ag. Sîntana, 2200508)

Vând tractor U 650, în perfectă satre de funcționare și remorcă auto de 5 tone. Informații telefon 511524. (Ag. Ineu, 1121929)

Vând Dacia 1300, an 1978, înscrisă; necesită caroserie; 1350 DM. Telefon 413165. (34700)

VÂNZĂRI ELECTRO

Vând instalații satelit; str. 30 Decembrie nr. 16. Telefon 250609. (34100)

Vând ieftin INSTALAȚII SATELIT, TELEVIZOARE COLOR, COMPACT DISCURI și BOXE 100W. Telefon Arad 237471, Ineu 511485, Lipova 561426. (32865)

Vindem lăzi frigorifice, congelatoare, combine frig; garanție. Telefon 281384, orele 8-18. (34478)

Vând INSTALAȚII SATELIT; cele mai mici prețuri; calitate. Telefon 281230. (33273)

VÂNZĂRI DIVERSE

Vând colțar în stare bună. Relații telefon 268591. (34662)

Vând mașină de sifon cu 2 brațe + 8 tuburi bioxid. Comuna Grăniceri telefon 22. (34637)

Vând palton damă astrahan, negru, mărimea 48-50. Telefon 267240, după ora 17. (34587)

Vând cuptor microunde; haină piele, lungă, de femei, 42; costum bărbătesc, 42. Telefon 237640 sau 250860. (34588)

Vând societate comercială (SRL) cu obiect de activitate divers și capital social 3.000 DM. Telefon 263440. (34324)

Vând mobilă nouă, dormitor „Ludovic", colțar, canapea, bibliotecă, etc. Informații telefon 280489. (34692)

CUMPĂRĂRI DIVERSE

CUMPĂR REPATRIERE. Telefon 018-621645. (34681)

CERERI ȘI OFERTE DE SERVICII

SC „BARONET MOARĂ RADNA" angajează morar calificat. Informații telefon 561013. (2200765, Ag. Lipova)

SC „STYL BRUNA" SRL, cu sediul la „Orologeria" Arad, telefon 281291, angajează magazioneră, maxim 25 ani și femeie de serviciu. (34497)

SOCIETATE COMERCIALĂ cu profil alimentar, angajez vânzător, măcelar calificat cu vechime în muncă și muncitor necalificat. Telefon 280876 între orele 12-18. (34448)

ANGAJĂM personal pentru activități de pază. Telefon 280820, int. 358. (34673)

„STYL BRUNA" cu sediul la „Orologerie", angajează urgent confecționere încălțăminte pentru mașini cusut, salar negociabil. Telefon 281291. (34671)

„TOMAIFICIO VENEZIANO" cu sediul la „Orologerie" angajează urgent confecționere încălțăminte pentru mașini de cusut și manual, inclusiv tăietori de piele. Telefon 281291. (34670)

SC „SKYPY" SRL angajează barmani și ospătari. Telefon 282036. (34664)

SC „SAIL-BIER H&O" SRL TIMIȘOARA, Depozitul ARAD, angajează AGENȚI COMERCIALI. Informații telefon 243485. (34652)

SC „TRANSPRIM" SRL angajează AGENȚI COMERCIALI. Programarea pentru interviu între orele 9-17, la telefon 246527. (34651)

ANGAJEZ femeie de serviciu, cu carte de muncă, normă întreagă. Telefon 234478. (34676)

ANGAJEZ urgent muncitoare și muncitori pentru mașina de ambalat zahăr. Informații telefon 259369. (34682)

Societate mixtă româno-italiană „SONIC ITALY" angajează în condiții avantajoase, mașiniste cusătoare confecționat încălțăminte și termocimentistă. Telefon 255934. (34319)

SC „ARDELEAN" SRL angajează personal cu studii medii și superioare; șoferi. Informații: Bd. Iuliu Maniu nr. 97. (34618)

ANGAJĂM INGINER CONSTRUCTOR, promoția 1995-1996. Telefon 289997, orele 18-20. (34464)

SC „PREFIN EST EUROPE" SRL Calea 6 Vînători nr. 35 A (în curte Mobimexa), angajează: coordonatori brigăzi textile; personal pentru cusut și croit; necalificați pentru calificare în meseriile confecționere mașini de cusut, croit, călcat; fochist cu autorizație ISCIR Timișoara, de înaltă și joasă presiune (pentru personalul masculin, stagiul militar este obligatoriu). Informații telefon 250174, 256252, orele 8-12. (f. 3882654)

SC „DIALMA" SRL, str. Cîmpul Liniștii nr. 1, în curte la Artexin, angajează: confecționere pentru mașini de cusut și tinere necalificate, începând cu vârsta de 16 ani. Se asigură transportul angajaților la începutul și sfârșitul programului din Piața UTA și retur. (34558)

ANGAJEZ VÂNZĂTOARE piață; str. Ghiba Birta nr. 28, ap. 17. (34694)

PRESTĂRI SERVICII

Școala de șoferi „ALTER-EGO" (col. RUSU LUCIAN), face înscrieri pentru seria nouă, prețuri mici. Telefon 283696. (34030)

„CONDUITA LA VOLAN" asigură servicii complete pentru preschimbarea permisului de conducere. Telefon 281968, Biroul de copiat acte, lângă Teatru. (34031)

ÎNTOCMESC DOCUMENTAȚIE licență pentru firme din industria alimentară. Telefon 245532. (34551)

„POARTA ORIENTULUI" execută masaje medicale, presopunctură, bioenergoterapie, metodele: „Raiki", „Shiatsu", la domiciliul pacienților. Telefon 284442. (34495)

ȚIN EVIDENȚĂ contabilă (pe calculator) pentru agenți economici. Telefon 284443. (34626)

DIVERSE

A.J.F. ARAD prin Comisia Județeană de Arbitri organizează CURS DE ARBITRAJ, începând cu 2 decembrie 1996. Informații și înscrieri la sediul A.J.F., Bd. Revoluției nr. 73. (34565)

PIERDUT CÂINE DALMAȚIAN, zona Confecții; ofer RECOMPENSĂ. Telefon 250203, 251170. (34697)

OFERIM ÎMPRUMUTURI în lei, avantajos. Telefon 280189, 018621809. (34134)

VÎND ÎMBRĂCĂMINTE second-hand, la kg. Telefon 052-312176, „ALTEX TRA-DE" Turnu Severin. (32538)

SC „COMALIM" SA ARAD, cu sediul în Arad, str. Ursului nr. 21, solicită obținerea autorizației de mediu pentru depozitele situate în: Arad, str. Ursului nr. 21; str. Cîmpul Liniștii nr. 1 și depozit Lipova. Contestațiile se pot depune la Agenția de Protecția Mediului Arad, Bd. Dragalina nr. 16, telefon/ fax 280331, 281461. (34458)

SC „HELAR-TIM" SRL, cu sediul în Arad, str. Octavian Goga nr. 54, dorește să obțină autorizație de mediu pentru activitate de producție, alimentație publică și prestări servicii din noiembrie 1996, str. O. Goga nr. 54. Contestații se pot depune la Agenția de Protecția Mediului Arad, Bd. Dragalina nr. 16, telefon/ fax 280331, 281461. (34417)

CRIȘAN IOAN, str. Gh. Doja nr. 20, dorește să obțină autorizație de mediu pentru laborator de patiserie-cofetărie din Arad, str. Gh. Doja nr. 6. Eventualele contestații se pot depune la Agenția de Protecția Mediului Arad, Bd. Dragalina nr. 16. (34382)

„VLAD - DAN" oferă CASE BANI (SEIF), dimensiuni diferite. Telefon 246456. (34693)

Vând PARCHET USCAT. ASIGUR transport. MONTEZ parchet. Telefon 235271, 232395. (34315)

CITAȚII

Se citează părâtul Marsegalia Daniel cu domiciliul necunoscut, în proces cu reclamanții: Ciochina Ioan și Ciochina Ana, la data de 12 noiembrie 1996, ora 8, la Judecătoria Lipova. (2200766, Ag. Lipova)

TURISM

ARMIN MAYER REISEN

Călătorii rapide în Germania prin Austria-Slovacia-Cehia

- Mannheim
- Heidelberg
- Karlsruhe
- Rastatt
- Offenburg
- Schwenningen
- Reutlingen
- Ulm
- Augsburg
- München
- Landshut
- Ingolstadt
- Regensburg
- și alte orașe

Asigurări medicale, vize tranzit
Autocare 5 stele
În Arad: Ag. „Zărandul", telefon 257279

Sediul: Fîntînele - ARAD, Tel. 456-112, Tel. 456-175.

(1043062)

ATLASSIB

GERMANIA zilnic și FRANȚA cu autocarele „ATLASSIB". Bilete turretur cu reducere, în lei, în: NÜRNBERG, HEILBRONN, MANNHEIM, FRANKFURT, SIEGEN, KÖLN, DÜSSELDORF, DORTMUND, AUGSBURG, ULM, PFORZHEIM, AALEN, HEIDENHEIM, SCHWABISCH, GMUND, STUTTGART, KARLSRUHE, RASTATT, SAARBRUCKEN, HOMBURG, METZ, REIMS, PARIS. Închiriem autocare. Eliberăm asigurări medicale, cărți verzi. Operăm schimb valutar. Sediul: str. 30 Decembrie nr. 35. Telefon 251871, 252727. NOU! S-a deschis traseul: VRSAC, PANCEVO, BELGRAD. (c)

Firma „GABOR REISEN" transportă persoane în GERMANIA. Telefon 233772, 223568. (34099)

Fundația „LATINI ORTODOCȘI" organizează excursie pentru elevi, în AUSTRIA. Informații telefon 244233. (3414)

ÎNCHIRIERI

Caut să închiriez garaj în Alfa, în zona blocului 65. Informații telefon 258690, după ora 20. (34570)

Caut să închiriez apartament 2 camere, mobilat, telefon, satelit, frigider; toate condițiile; ofer 200.000 lei/lunar. Informații telefon 243283. (34695)

Închiriez (vând) spațiu producție-comert. Telefon 268602. (34696)

PIERDERI

Pierdut parafă cu inscripția „dr. Varga Istvan P." O declar nulă. (34669)

Pierdut carnet pentru prescripția de medicamente compensate nr. 52201-52300, pe numele Varga Istvan. Îl declar nul. (34668)

DECESE

Cu durere în suflet anunț încetarea din viață, după o lungă suferință, a celui care a fost, ing. GHINEA VASILE. Înmormântarea va avea loc azi, 28 octombrie, ora 13, la Cimitirul Eternitatea. Soția. (34698)

Cu nemărginită durere în suflet, anunțăm moartea neașteptată a dragei noastre soție, mamă, bunică, soră, cumnată, POP VIOARA, în vârstă de 48 de ani. Înmormântarea va avea loc marți, 29 octombrie 1996, ora 14, de la domiciliul din Grădiște, str. Trenului nr. 132, la Cimitirul Ortodox Grădiște. Odihnește-te în pace! Familiile Pop și Goldiș, în veci îndurerate. (34701)

Cu adâncă durere în suflet anunțăm încetarea din viață, a celui ce a fost ec. CORNEL ȘERB, în vârstă de 53 ani. Înmormântarea va avea loc azi, 28 octombrie, ora 15, de la domiciliul din Arad, Calea Timișorii nr. 82, la Cimitirul din Aradul Nou. Familia îndurerată: soția Ani, copiii: Claudiu cu soția și Marius.

Cu adâncă durere anunțăm încetarea din viață a iubitului nostru soț și unchi *ANA IOAN*, după o grea suferință. Înmormântarea va avea loc marți 29.10.1996, orele 14,00 din str. Junilor nr. 12, Micălaca. Soția Maria și nepoții, Lucian, Ildiko, Ciprian și Claudiu.

CONDOLEANȚE

Suntem alături de familia ȘERB în momentele grele, la pierderea soțului și tatălui CORNEL ȘERB și împărtășim durerea lor. Familiile: Canciu, Țica, Nistor, Bidilean și Juchel.

Cu sufletele întristate, familia ing. BORNEA IOAN, aduce un pios rămas bun celui ce a fost, ing. GHINEA VASILE. Dumnezeu să-l ierte și să-l odihnească în pace! Sincere condoleanțe! (34699)

COMEMORĂRI

Un pios omagiu adus părintelui SVETOZAR NAIDAN, la 11 ani de la trecerea sa în neființă. Soția Iulia, verișoara Mileva și fostele studente. (34339)

Pios omagiu la 5 ani de la despărțirea de cel care a fost HANOBIK ANDREI, soț și unchi. Odihnească-se în pace! Soția și nepoții: Lona și Andrei. (34387)

A opta toamnă își așterne frunzele pe mormântul av. FRENȚESCU IACOB, stins prematur din viață. Neștearsă amintire! Soția și fiii. (34467)

Azi, se împlinesc 2 ani de la trecerea în neființă a celui care a fost BOKOR ANDREI, soț, tată, bunic și străbunic. Nu te vom uita niciodată! Familiile: Bokor și Winkler. (34638)

GETAX 953
GETAX SA ARAD
Vă asigură
–Profesionalism și siguranță în transportul cu taximetrele
– Tarife avantajoase
–Deplasare gratuită la comandă
IMPORTANT!
„GETAX" practică în continuare un singur TARIF - în aparatul de taxat !
Tel: 953- PROGRAM NON STOP - Tel: 953

CITY TAXI 252024 252026 252028 SA-ARCO
COMOD, PLĂCUT numai cu CITY TAXI
* Efectuăm tractări și remorcări intern și internațional cu mașini adecvate.
* Transport marfă cu camioane între 1,5 - 9 tone.
* Angajăm șoferi profesioniști cu atestat, pentru mașinile firmei.
* Angajăm SPĂLĂTOR auto.
Programul SPĂLĂTORIEI AUTO, zilnic, 8,00 - 16,00. Vă așteptăm în str. Pădurii, nr. 43 (vizavi de „Arădeanca").
IMPORTANT
în urma scumpirii benzinei, CITY TAXI, rămâne la același tarif unic. CITY TAXI – practică un singur tarif – în aparatul de taxat.

TAXI S.C. AR GLOBAL DA S.R.L. DISPECERAT Tel:230000 Arad
TAXI GLOBAL
un partener ideal la un drum ieftin și plăcut.
Tel : 23.00.00
– transport persoane
– transport marfă 1,5 - 4 t
– transport mașini avariate, cu platformă auto.
Nu se percepe taxă la comandă.

NOU ÎN ARAD !!!

AUTOTURISME CIELO ȘI TICO CU PLATA ÎN RATE!

PRIN: **S.C. FRANCKMAR S.R.L.**
ARAD, Calea A. Vlaicu bl. Z27
Tel.: 057/246144
Fax: 057/289600
ARAD, ANDREI ȘAGUNA nr. 16
Tel: 057/251179

IMPORTANT !
CEL MAI IEFTIN ȘI SIMPLU SISTEM DE CUMPĂRARE ÎN RATE:
- LIVRARE IMEDIATĂ
- CASCO INCLUS ÎN PREȚ
- GARANȚIE AUTOTURISM

SISTEM VALABIL PENTRU PERSOANE FIZICE ȘI JURIDICE.

✖ **VÂNZĂRI ÎN RATE!**
✖ **DOBÂNDĂ 8%!**
✖ **CULOAREA O ALEGEȚI DVS.!**

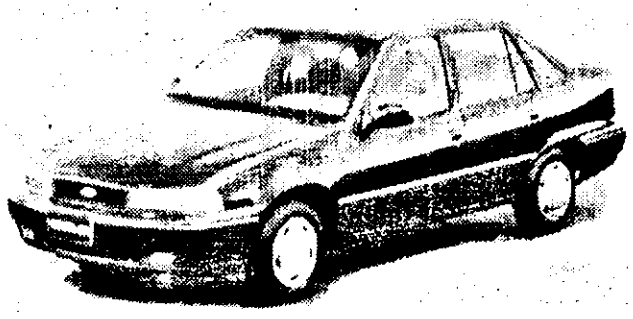

(1043396)

RODAE AUTOMOBILE **FORȚA TEHNOLOGIEI** DAEWOO CIELO

BB Computer

ARAD Str. N.Bălcescu nr.12 tel/fax: 057-280111, 280555, 280666

În perioada 30.10 - 3.11.96
în sala CLIO a Muzeului Județean
(Strada Horia), BB Computer organizează
expoziția de tehnică de calcul

INFOTEH '97

Pe perioada expoziției vor avea loc
conferințe susținute de reprezentanți
ai firmelor Microsoft, IBM, 3M.

(2202015)

S.C. „ELTA - SERV. COM" SRL

Angajează de urgență
- ȘOFERI cu carte de muncă
Condiții: - poate avea și numai categoria B
- cunoscător mecanică
- domiciliul stabil Chișineu Criș.
Informații: La CĂSUȚA DE LEMN „LA NELI" Ch. Criș
(Ag. Ch. Criș, 1122445)

ANUNȚ IMPORTANT!

Achiziționăm PORUMB BOABE STAȘ 480/KG, PORUMB ȘTIULEȚI STAȘ 320/KG, ÎN ORICE CANTITATE.
Baza de recepție ARAMIS SA
Str. Poetului, telefon: 255551; 257300 interior 1133; 21.
Plata se face la recepția cantitativă și calitativă.
(2200823)

LICITAȚIE

CONSILIUL LOCAL CHIȘINEU CRIȘ

Licitează spațiul comercial în suprafață de 13,75 m.p., Str. Înfrățirii, nr. 89 (exclus profil de alimentație publică).
Data licitației 12.11.1996, orele 10,00.
Informații suplimentare la telefon: 520098.
(Ag. Ch. Criș, 1122446)

S.C. „CALIFORN CONSTRUCTION" SRL

Arad-Micălaca, zona 300, nr. 362/a
Telefon: 266300; Fax: 259704

EXECUTĂ toată gama de lucrări de construcții, lucrări de hidroizolații și lucrări antiacide.

ANGAJEAZĂ: * ZIDARI * DULGHERI * MUNCITORI NECALIFICAȚI la descărcat vagoane – cu o retribuție de 30.000 lei/zi.

(2200850)

Pentru prevenirea riscurilor de accidentare și îmbolnăvire profesională

ECHIPAMENTE INDIVIDUALE DE PROTECȚIE ȘI DE LUCRU

S.C. TANO IMPEX S.R.L.
Str. T. Vladimirescu nr. 6, ap. 9
Arad, Tel./Fax: 057/231088
(3882746)

S.C. „BAZA ATELIERE ȘI TRANSPORT" S.A.

Arad, Str. Poetului nr. 131/A
telefon: 247242; 289700 - interior: 117

Angajează:
- ▲ **Electricieni auto**
- ▲ **Sudori electrici și autogeni**
- ▲ **Frezor**
- ▲ **Șoferi categoria B, C, D.**

(3882813)

S.C. „ERLEND" S.R.L. Arad

DEALER AUTORIZAT AL S.C. „MEFIN" S.A. Sinaia pentru Județul Arad

vă oferă:
la preț de producător:
- ■ **POMPE INJECȚIE**
- ■ **ELEMENȚI POMPE INJECȚIE**
- ■ **CAP HIDRAULIC ETC.**

Cumpărând de la noi economisiți timp și bani.

EXECUTĂM
reparații pentru toate tipurile de pompe injecție produse de S.C. „MEFIN" S.A. Sinaia.
Se oferă garanție.
Vă așteptăm la sediul firmei din Arad, Grădiște, Str. I.B. Deleanu, nr. 12, telefon: 232195.
Orar: Luni – Vineri, orele 9–17.
(2202010)

S.C. „PRODAGRO BIAN" S.R.L.

Arad, str. Muncii nr. 9, telefon/fax.: 057-288306
Vinde din stoc
la prețuri vechi următoarele substanțe de uz fitosanitar

● **Erbicide:** Guardian, Triflurex, Modown, Goal, Pivot, Sencor-Titus, SDMA-33, Furore, Roundup, Buctril M280, Bructil universal

● **Fungicide:** Bravo-500, Curzate Manox, Aliette, Rovral, Mikal, Tridal, Captadin, Topsin, Tiradin, Systane, Vectra, Previcur, Turdacupral.

● **Insecticide:** Redlan, K'Otrahine, Sinoratox 35, Carbetox 37, Sinoratox 5G, Oleocarbetox, Regent-flacoane, Victeon - pliculețe, Apollo, Mitac, Orthus.

● **Stimulatori - Antonik**

● **îngrășăminte foliare** - Folifag, Greenzit - pentru erbicidări din toamnă la păioase, Glean 75 D. F.
- pentru primăvară - Onezit, sămânță floarea-soarelui.

VOU'

(3882797)

S.C.A. „ZOOLACT" S.A. SEMLAC

Roagă pe toți acționarii societății să se prezinte începând cu data de 31 octombrie 1996 și până în data de 10 noiembrie 1996, la sediul societății pentru a-și ridica drepturile de porumb boabe cuvenit pentru anul 1996.
(2202013)

S.C. „Electrica" S. A.

Angajează
● **DIRECTOR - filială auto**
- vârstă maximă 35 ani

Informații suplimentare la sediul firmei din str. Petru Rareș nr. 75, sau la telefon 252020.
(2200808)

CONVENȚIA DEMOCRATĂ ROMÂNĂ

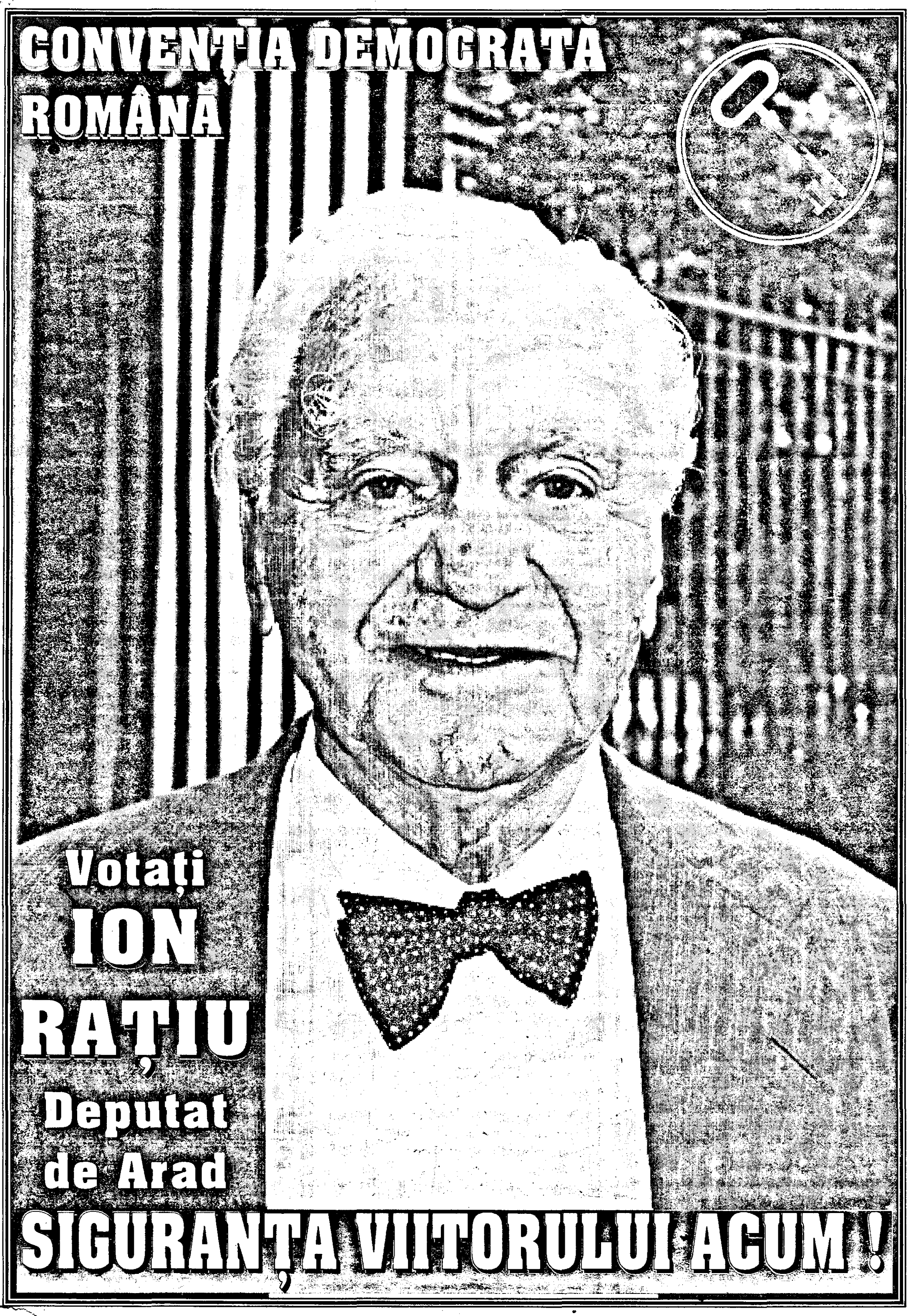

Votați ION RAȚIU Deputat de Arad

SIGURANȚA VIITORULUI ACUM !