CASINO ASTORIA ARAD

ADEVĂRUL

SISTEME DE ALARMĂ AUTO ŞI IMOBILE
Rhino
PCAV 235710

COTIDIAN INDEPENDENT ARAD

Anul VI, nr. 1359 ● Joi, 22 decembrie 1994 ● 12 pagini ● 200 lei ● ISSN 1220 - 7489

Bilanț cu mâna pe inimă

Jertfa n-a fost zadarnică!

Cinci ani! Cinci ani, de când, sub presiunea străzii, adică a oamenilor din București, Arad, Timișoara, Sibiu etc. ajunși la limita răbdării, dictatura lui Ceaușescu și, odată cu ea, regimul comunist s-au prăbușit iremediabil. Atunci când muncitorii au ieșit în stradă să sprijine ceea ce tineretul începuse deja la Timișoara, se dorea căderea lui Ceaușescu și o viață mai bună după el. Puțini au fost aceia care s-au dus cu gândul mai departe și care îndrăzneau să viseze o Românie care s-o rupă definitiv cu sistemul așazis „socialist" ori „comunist". Puțini, pentru că URSS, o mare putere armată și nucleară, mai exista. Puțini, pentru că nu se știa încă felul în care s-au împărțit cărțile la Malta. Puțini, pentru că mulți au crezut că românii fuseseră condamnați pe veșnicie să se lupte cu absurdul, cu acel „sistem" falimentar din punct de vedere economic și social, dar care fabrica din plin teroare, lașitate, conștiințe ce se vindeau pentru a trăi mai bine sau pentru a nu fi un spin în calea marșului spre comunismul inexistent!

Și totuși, sistemul s-a prăbușit, așa cum s-a prăbușit și la Berlin, și la Praga, la Budapesta, la Sofia... În România, însă, mai dureros ca la alții - cu vărsare de sânge nevinovat, cu jertfe de vieți tinere, cu suflete îndoliate pentru toată viața. Acum, după cinci ani, nu poți să nu te întrebi: a meritat, oare?

Sigur, bine era să nu fie nevoie de jertfe. Dar dacă altfel nu s-a putut, avem datoria să spunem - pe orice barricadă politică ne-am situa - că ele, jertfele n-au fost zadarnice. Că la 22 decembrie 1989 României i s-au deschis porțile spre libertate. Că șansa ori speranța s-au transformat în fapt împlinit. Că un regim nefast a căzut pentru a face loc unui stat de drept și unei vieți democratice. Este adevărat, în naivitatea noastră, atunci am crezut că este suficient să cadă dictatorul și să întoarcem fila istoriei pentru a trăi, încă de a doua zi, mai bine. N-a fost așa. Libertatea, democrația, viața mai bună trebuie cucerite zi de zi și an de an, cu muncă, cu sacrificii și, iată, cu destule necazuri ce s-au abătut peste oameni - șomajul, salariile mici, tot felul de neajunsuri.

Dar greul poate fi învins. Avem libertățile în mână. Avem șansele intacte. Am și început să ne mișcăm. Mai încet ca alții, dar ne mișcăm. Chiar dacă unii, din nostalgie sau din neputință mai pun bețe în roate. Viitorul este al libertății și nimeni nu ne mai poate fura acest drept. Iată de ce credem că jertfele eroilor noștri din decembrie n-au fost zadarnice. Tragice, da, dar nu gratuite din moment ce azi avem libertatea de exprimare, din moment ce există pluralismul politic, din moment ce proprietatea privată se repune în drepturile sale naturale, din moment ce călătorim liberi în lume, din moment ce guvernul poate fi învins de voința străzii (ne gândim la Reșița), din moment ce ai pierdut sentimentul fricii față de autoritate, din moment ce trăim o altă lume, opusă celei de ieri, oricât de puțini sau de mici au fost pașii făcuți în acești cinci ani.

Să mulțumim, deci, lui Dumnezeu pentru că și-a întors fața spre noi și să ne rugăm pentru sufletele celor care au murit ca România să se elibereze din dictatură și dintr-un mecanism diabolic de sărăcire quasi-generală. Glorie, vouă, eroilor!

Să nu-i uităm niciodată pe

EROII NOȘTRI

BUTE IOAN	COSMA MARIUS	DUMITRAȘCU COSTEL
DUMA PAVEL	PUȘCĂU ADRIAN	NICOLCIOIU SORIN
CRIȘAN AUREL	BUGYI ROBERT PAUL	SAFALERU ANDREI
HARMAN MARIN	CLEPE GHEORGHE	DON RADU
GRUBER GHEZA	CRIȘAN VASILE	LILE CRISTIAN
MADA MIHAI	TOTH SANDOR	RĂDOIU GELU
LUCKACS ȘTEFAN	LUCACIU OCTAVIAN	SUCIU SÂNDEL
COJOCARU LADISLAU	ALMEN WERNER	HERBEI CRISTIAN

Foto: M. CANCIU

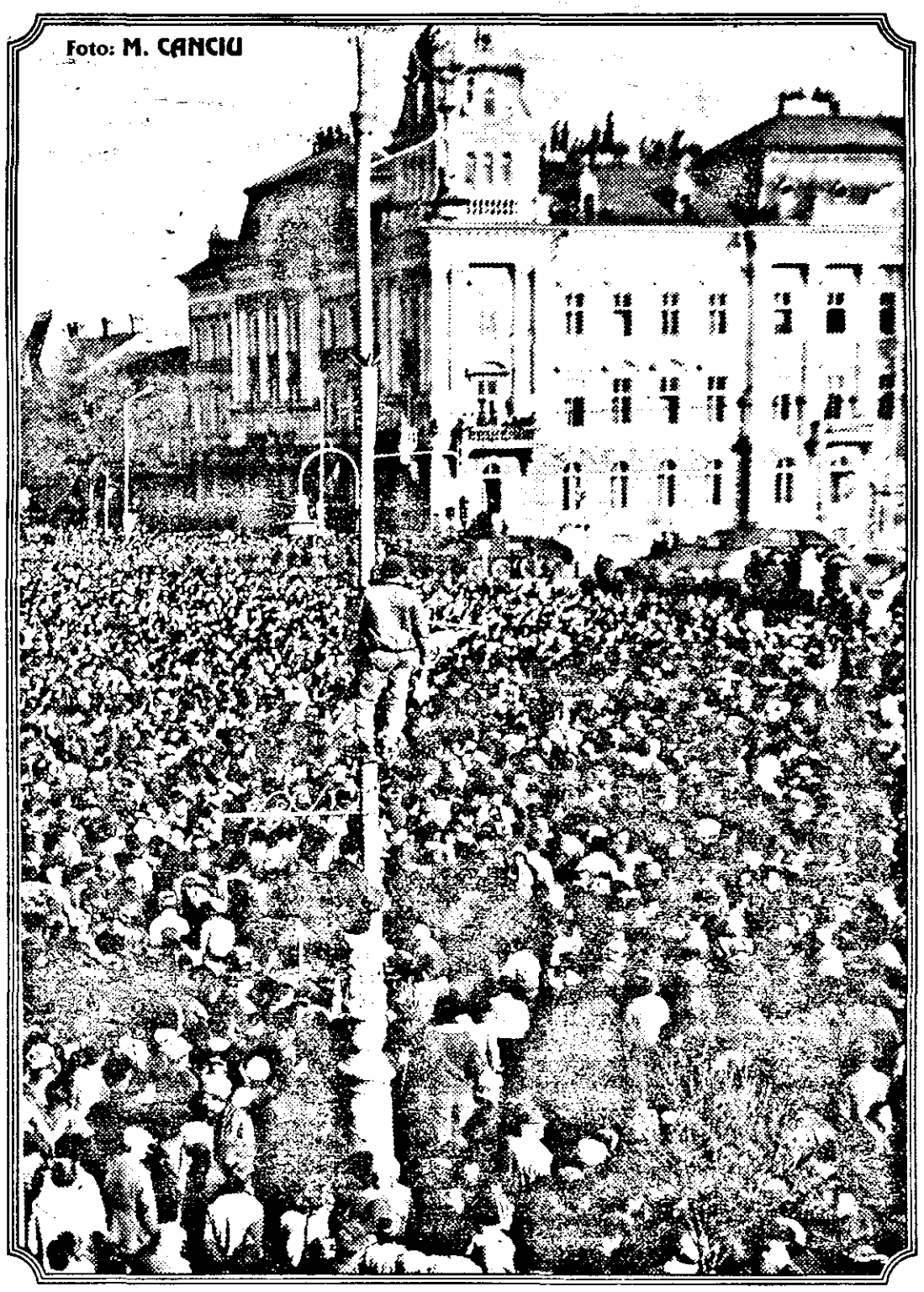

Greul drum spre înălțarea catedralei

(Ce se întâmplă aflați din pagina a 8-a)

LIBERTĂȚI CÂȘTIGATE, LIBERTĂȚI PIERDUTE

Se împlinesc cinci ani de la Revoluția din decembrie 1989. O revoluție generată în primul rând de lipsa de libertate, o revoluție între câștigurile căreia libertatea este, poate, lucrul cel mai de preț. „Vom muri dar vom fi liberi" s-a strigat acum exact cinci ani, iar unii au murit. Au căzut pentru ca noi, ceilalți, să fim liberi. Dar acum, după cinci ani de la evenimentele din decembrie, suntem cu adevărat liberi?

E drept, multe dintre ide-

COMENTARII

alurile de atunci au fost materializate: sistem politic pluripartid, societate clădită pe baze democratice, libertatea presei, libertatea de opinie, etc. Din păcate, deși pare paradoxal, după revoluție, am pierdut unele libertăți. Nu din vina noastră, nici a puterii instalată după 22 decembrie 1989, ci tocmai a „profesorilor" noștri de democrație, a celor care timp de 40 de ani au țipat, acuzator, că nouă, celor de după „cortina de fier", nu ne este respectat dreptul fundamental la libera circulație, iar acum, când am devenit liberi, tocmai ei ne-au trântit ușile în nas, anulând practic cetățeanului român acest drept - într-un mod mai neprincipial, mai meschin chiar decât a făcut-o regimul lui Ceaușescu.

Se știe, înainte nu aveam dreptul la un pașaport în buzunar, iar acest pașaport, cu vize de ieșire pe el (o anomalie cu care am fost, poate, unici în Europa) se obținea destul de greu, după multe formalități, cu multe condiționări. Dar se obținea, iar odată ieșit din țară puteai călători fără viză, atât în țările „frățești" cât și într-o serie de țări capiliste: Austria, Danemarca, Finlanda.

MIRCEA CONTRAȘ

(Continuare în pagina 3)

Restructurarea - unul dintre pilonii de bază ai reformei în România

(Citiți în pagina a 5-a)

Raportul privind anchetele efectuate de Parchetul Militar în perioada 1990-1994, în cauzele evenimentelor din decembrie 1989

Parchetul Militar a întocmit un raport care cuprinde sinteza aspectelor rezultate în anchetele privind evenimentele din decembrie 1989. Acest raport vizează cercetările Parchetelor Militare din întreaga țară, în perioada 1990-1994. Aceste 554 de cauze vor fi soluționate la începutul anului 1995. Din 4495 de dosare (2894 au fost întocmite de Secția Parchetelor Militare și Parchetul Militar București, iar 1601 de Parchetele Militare din teritoriu), 554 sunt nefinalizate. Raportul întocmit de Parchetul Militar a fost înaintat Comisiei parlamentare de cercetare a evenimentelor din decembrie 1989, ministrului de Interne, ministrului Apărării Naționale, directorului Serviciului Român de Informații și Președinției.

ADEVĂRURI DUREROASE ROSTITE LA ADUNAREA COMEMORATIVĂ DE IERI, LA ARAD

(În pagina a 3-a)

LA ÎNCHIDEREA EDIȚIEI

Oliviu Gherman este grav bolnav

Președintele Senatului, Oliviu Gherman, este grav bolnav. O răceală neglijată, contractată de mai bine de o lună, i-a afectat plămânii. Săptămâna trecută, în timp ce participa la ședința Delegației Permanente a PDSR, ce preceda Biroul Executiv Central, președintelui Gherman i s-a făcut rău, fiind transportat urgent la spitalul Elias. Președintele Senatului a fost deranjat de boală și în timpul vizitei ce o efectua la Bruxelles, fiind necesar, de asemenea, un consult medical. Ieri, la ședința solemnă dedicată aniversării a 5 ani de la evenimentele din decembrie '89, fotoliul lui Oliviu Gherman a fost ocupat de Ioan Solcanu, vicepreședintele Senatului. Mai mulți colegi de partid au declarat Agenției MEDIAFAX că neparticiparea președintelui Senatului la această ședință se datorează agravării bolii. Oliviu Gherman a făcut marți un efort și a participat la votarea de către Senat a Legii accelerării privatizării.

Cornel Brahaș va începe formarea unui nou partid

Într-un interviu acordat miercuri Agenției MEDIAFAX, Cornel Brahaș fost președinte și membru al PUNR, a declarat că va începe procesul de construcție al unei noi formațiuni politice naționaliste. Fostul lider PUNR a mai precizat că bătălia pentru democratizarea PUNR la Conferința Națională a partidului nu mai poate fi dusă, „nemulțumiții" din PUNR fiind gata ca, în următoarele luni, să înființeze un nou partid. Există deja „un grup de contact", de cinci-șapte persoane, care se ocupă cu pregătirile, ideea desprinderii de PUNR având după afirmațiile lui Cornel Brahaș, „destui aderenți". În ceea ce privește viitorul PUNR, acesta poate să mai aibă șanse în plan politic „însă Gavra, Funar și Suiăn se apropie de finalul carierei lor".

Acuzațiile Evei Maria Barki sunt „absurde" în opinia MAE

În opinia ministerului român al Afacerilor Externe, tevatura creată în jurul afirmațiilor cetățencei austriece, de origine ungară, Eva Maria Barki, reprezintă o tentativă „de erodare a climatului de convieţuire pașnică între etniile din România", a apreciat miercuri purtătorul de cuvânt al MAE, Mircea Geoană. La nivelul Ministerelor de Externe și al serviciilor de informații, România a transmis Austriei concluziile noastre, care pot fi rezumate la faptul că s-a încercat crearea artificială a unui așa-numit caz Barki, prin acuzații spectaculoase și senzaționale, care frizează absurdul.

O reducere a taxelor vamale la importul de autovehicule ?

Taxele vamale la importul de autovehicule se vor prelungi și în 1995, a declarat miercuri, 21 decembrie, Florin Georgescu, ministrul Finanțelor. Totuși, „vom propune Guvernului o anumită relaxare în cuantumul acestor taxe", a precizat Florin Georgescu, adăugând că „mai rău nu va fi".

Proiectul Legii privind unele masuri de protecție a persoanelor încadrate în munca a fost înaintat Parlamentului

Ministerul Muncii și Protecției Sociale a înaintat Parlamentului Proiectul de Lege privind unele măsuri de protecție a persoanelor încadrate în muncă. Conform acestui proiect, încadrarea în muncă a tuturor categoriilor de personal se realizează prin încheierea de contracte individuale de muncă. Elevii și studenții aflați în vacanțe, personalul care se încadrează la asociațiile de locatari, precum și persoanele care sunt necesare pentru îndeplinirea unor activități temporare au dreptul să fie încadrate în muncă pe baza unor convenții civile de prestări servicii. „Primirea la lucru de către persoane fizice sau de către conducătorii persoanelor juridice a unor angajați cu nerespectarea prevederilor legii, constituie contravenție și se sancționează cu amendă de la 1.000.000 la 4.000.000 lei. Repetarea acestei fapte în interval de un an se pedepsește cu închisoare de la 3 luni la un an sau cu amendă penală de la 2.000.000 lei la 5.000.000 lei precum și cu interdicția pe timp de 3 ani de a ocupa funcția de administrator al unei societăți comerciale", se precizează în Proiectul de Lege privind protecția socială a persoanelor încadrate în muncă.

Ioan Stoica va fi cercetat în stare de arest

Judecătoria sectorului 4 a admis cererea de prelungire a mandatului de arestare preventivă a lui Ioan Stoica, patronul S.C. Caritas. Parchetul General a solicitat în instanță prelungirea mandatului cu 30 de zile.

Doi mafioți italieni au fost arestați de polițiștii din Timiș

Doi mafioți italieni au fost arestați, în urma unei acțiuni desfășurate de ofițeri al Inspectoratului de Poliție al județului Timiș. Urmăriți internațional prin ordin IGP și al Biroului Național Interpol din 19.12.1994, cei doi se numesc Vasile Cozzo Francesco și Antonelli Fabio. Primul este acuzat de asociere în bandă de răufăcători de tip Mafia, trafic de droguri și armament, omor și tâlhărie, iar al doilea era urmărit de Parchetul de pe lângă Tribunalul Pisa (Italia), din 05.02.1994, pentru bancrută frauduloasă.

O majorare a capitalului minim necesar pentru înființarea unui SRL?

Ministerul Finanțelor nu s-a gândit încă la o majorare a capitalului minim actual de 100.000 lei pentru înființarea unui SRL (Societate cu Răspundere Limitată). Totuși Florin Georgescu a declarat miercuri, 21 decembrie, că „n-ar fi rău o majorare a capitalului", precizând că „decizia îi aparține Consiliului de Coordonare Strategie și Reformă Economică".

Taxa de trecere a frontierei - neconstituțională?

În urma sesizării a 66 de deputați și 28 de senatori, Curtea Constituțională a analizat textul Ordonanței nr.50/1994 a Guvernului, prin care s-a instituit o taxă de trecere a frontierei, cuantumul plătit de cetățean fiind ierarhizat în funcție de tipul deplasării sale în străinătate - turistic sau în delegație oficială. Parlamentarii respectivi au ținut să precizeze că interpretează prevederile ordonanței ca pe un impediment în calea exercitării unui drept fundamental al omului, dreptul la libera circulație. Deliberând asupra acestei cauze Curtea Constituțională a ajuns la concluzia că sesizarea parlamentarilor a fost întemeiată și că în sistemul nostru de drept (constituțional) nu se pot institui taxe pe simpla exercitare a unui drept fundamental.

În comunicatul redactat la sfârșitul deliberărilor de miercuri, 14 decembrie a.c., președintele Curții Constituționale, prof.dr.Vasile Gionea a arătat că taxa de trecere a frontierei ar putea avea semnificația unui impediment financiar în exercitarea dreptului de liberă circulație a cetățenilor, contravenind prevederilor constituționale.

Mâine se va hotărî soarta chiriașilor în spații ale RALLA

Se pare că vineri, 23 decembrie a.c., va avea loc o ședință extraordinară a Consiliului Local, în care se va dezbate problema spațiilor comerciale de pe B-dul Revoluției ce aparțin RALLA. Conform legii contractele de închiriere încheiate între actualii chiriași și RALLA urmează să fie scoase la licitație, deoarece termenele multora dintre ele expiră la sfârșitul anului. Deoarece în respectivele spații majoritatea comercianților au investit milioane de lei, mulți dintre ei își exprimă dorința de a se ține cont în ședință de acest aspect. De asemenea, ar sugera consilierilor să aibă în vedere în primul rând spațiile închiriate de cei care nu plătesc chiria la timp, de cei care le-au subînchiriat, sau care nu au investit nimic în incinta lor. Vom reveni.

E.B.

356

❖ Este a 356-a zi a anului și au mai rămas 9 zile până la sfârșitul lui 1994.

❖ **Soarele** răsare la ora 7 și 43 de minute și apune la ora 16 și 26 de minute.

❖ **Maxima zilei:** „Dumnezeul geniului m-a sorbit din popor cum soarbe soarele un nour de aur din marea de amar" - M. Eminescu.

❖ **Praznicul zilei:** „Pomenirea Sfintei Mucenițe Anastasia, vindecătoarea de răni (304). Sfânta și viteaza Muceniță Anastasia, din orașul Roma, a trăit în vremea domniei lui Diocleţian (284-305), fiind dintr-o casă de bun neam. Și tatăl ei, Pretextat cu numele, era păgân cu credința, iar mama sa Fausta, creștină. Dar trecând mama ei, Fausta, din această viață, a fost dată de tatăl ei după un bărbat, Puplie, de neam bun, dar păgân cu credința. Deoarece Anastasia slujea pe ascuns celor care se chinuiau pentru Hristos, intrând în temnițele unde se aflau, scotându-i din legături, ungându-le rănile, ștergându-le puroaiele și întărindu-i cu bucate, soțul său Pretextat îi interzise să mai calce afară din casă. Și ea se mâhnea că nu poate sluji pe mărturisitorii lui Hristos. Într-o zi, soțul său umblând pe mare, corabia s-a scufundat și el s-a înecat. Văzându-se liberă Anastasia și-a împărțit toată averea la săraci. Și îndemna pe mulți spre mucenicie, pătimind ea însăși pentru credință. Iar în cele mai de pe urmă, poruncind dregătorul s-o întindă între patru pari, să o lege și să o ardă în foc, Fericita și-a luat cununa mucenicie".

C.A.

Buletin METEO

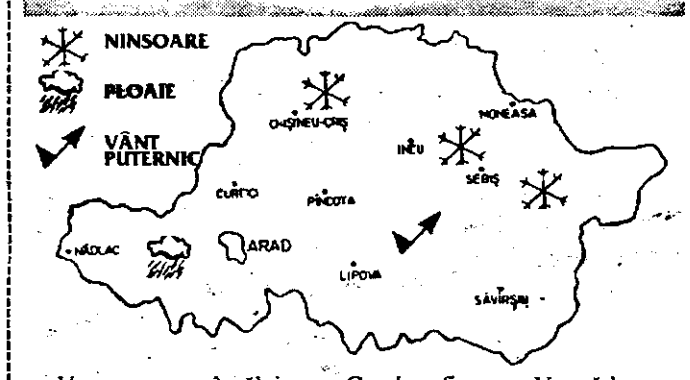

Vremea se va încălzi ușor. Cerul va fi noros. Vor cădea precipitații, mai ales sub formă de ninsoare, care în cursul zilei, local, se va transforma în lapoviță și ploaie. În zonele respective se va depune polei. Vântul va sufla moderat, cu intensificări locale, din sud-est. Temperaturile maxime vor fi cuprinse între 1 și 4 grade iar minimele din cursul nopții se vor situa între -1 și +1 grad. **(Meteorolog de serviciu: Iuliu Vrasgyak).**

Evenimente familiale

Bun venit ! *Ieri au fost înregistrați următorii nou-născuți:* **Ungurean Georgian Daniel, Mitrea nu Eveline Hanelore, Turbucz Xenia Eunice, Radu Emanuel Mihai, Wager Richard Otto, Capătă Ioana Daniela, Ardeu Iasmina.**

LA CONSILIUL LOCAL
PROGRAMUL DE LUCRU AL COMPARTIMENTULUI DECESE

Pentru cei care vor fi nevoiți să apeleze la acest serviciu în perioada sărbătorilor de iarnă, prezentăm programul de lucru al compartimentului decese din cadrul Consiliului local: sâmbătă, 24.dec.1994, orele 9-11; duminică, 25 dec.1994 - liber; luni, 26 dec.1994, orele 9-12; sâmbătă, 31.dec.1994, orele 9-11; duminică 1 ian.1995 - liber; luni, 2 ian. 1995, orele 9-12.

M.C.

Daruri pentru pensionari

S.C. „OPTIPLAST" S.A. Arad oferă în mod gratuit rame pentru ochelari de vedere tuturor pensionarilor arădeni. Acțiunea se va organiza la magazinul **DEMATEX** din Arad, ***str. Unirii, Nr. 5-7 în data de 23 decembrie 1994 ora 11,00.***

Noi felicităm consiliul de administrație al S.C. OPTIPLAST pentru gestul față de pensionari și le dorim tuturor **„La Mulți Ani!"**

N. C.

Delicte

Au fost arestați Bradu Olariu Vasile, 31 ani și Bradu Olariu Petru, 24 de ani, frați, din Valea Moldovei, jud.Suceava pentru comiterea infracțiunilor de ultraj contra bunelor moravuri și tulburarea liniștii publice. În speță, cei doi au bătut doi frați. ❖ În noaptea de 19/20 decembrie, autori necunoscuți au spart cofetăria „Portika" din Mailat de unde au furat bunuri în valoare de 350.000 lei. ❖ Poliția din Felnac l-a depistat pe Solomon Mircea Lucian, director la RAMS Bodrogul Nou care a reparat un Renault 9 înmatriculat în Germania fără a avea autorizație de reparații (două uși îndoite și aripa). A fost sancționat cu o amendă de 300.000 lei. ❖ La vama Nădlac a fost depistat cetățeanul maghiar Tirzin Miklos, 29 ani din Mako care intenționa să scoată din țară cantitatea de 140 litri benzină. A fost sancționat cu suma de 60.000 lei. ❖ În baza mandatului de executare a unei condamnări de 2 ani închisoare pentru infracțiunea de distrugere în dauna avutului public, a fost introdus în arestul poliției Vătran Iosif, 37 ani din Arad. ❖ La Chișineu Criș a fost arestat Pasca Bujor, 32 ani din Sintea Mare condamnat la 1,3 ani închisoare pentru înșelăciune în paguba avutului privat și fals în înscrisuri. Susnumitul era dat în urmărire generală.

Incendiu pe B-dul Revoluției

Marți în jurul orelor 10,30 pompierii de la Grupul de pompieri militari au fost solicitați să intervină pentru stingerea unui incendiu declanșat în imobilul cu nr.90 de pe B-dul Revoluției (la parterul căruia se află magazinul Delicia și Galeria de artă Alfa).

Incendiul a izbucnit în subsolul imobilului și s-a propagat prin coșul de fum în podul clădirii cu două etaje.

La subsol au ars parțial două boxe cu material lemnos, iar la etaj a ars o parte din acoperiș.

Nu au fost victime.

Moș Crăciun la Camera „Pro-Familia"

Mai grăbit ca de obicei, miercuri, 21 decembrie, Moș Crăciun a poposit în mijlocul copiilor de la Camera „Pro-Familia" din cadrul Leagănului de copii Arad.

Celor 12 copii în vârstă de 1-3 ani, cu care se lucrează în Camera „Pro-Familia", Moșul (la propriu) le-a adus cadouri constând în fructe și dulciuri. La acest moment au fost invitați să fie alături de copii și șase familii a căror copii se află aici și pe care doresc să și-i ia acasă.

Până la urmă, în jurul bradului frumos împodobit, ținând în brațe și mângâindu-și copiii au fost doar trei perechi de părinți. Aceste impresionante momente (care până la urmă au durat două ore) au fost întregite de colindele tradiționale cântate copiilor de asistentele sociale și părinții prezenți.

CAMELIA T. BERAR

PREMIILE PARTIDULUI DEMOCRAT PE 1994

Marți, 20 decembrie, la sediul Partidului Democrat (FSN) din Arad s-a desfășurat festivitatea de decernare a premiilor filialei arădene a acestui partid pe anul 1994. Au participat la acest eveniment președintele Consiliului județean Arad, dl. Dan Ivan, domnii Gheorghe Chiper și Achim Alexa- vicepreședinți ai C.J.A., dl primar Cristian Moisescu, rectorul Universității „Vasile Goldiș" - dl Ion Ardelean, conducători ai unor instituții arădene, reprezentanți ai partidelor politice, ziariști.

Într-o atmosferă destinsă, voit neprotocolară, dl. Octavian Cira, președintele filialei Arad a P.D. a înmânat cele cinci premii, ca „recompensă pentru munca, inteligența și talentul unor oameni care cred în noi", următorilor: **Gheorghe Mocuța**, pentru volumul de poeme „Zăpada anului unu", **Tristan Mihuța**, directorul ziarului „Adevărul", „pentru frumusețea corespondențelor transmise din SUA", **Dorei Sibii**, pentru volumul de poeme „Gardă de corp pentru fluturi", **Ion Iercan**-redactor la ziarul „Adevărul" - „pentru profunzimea editorialelor publicate în 1994" în ziarul „Adevărul", **echipa de fete a Baschet Clubului Arad**, campioană națională, pentru rezultatele obținute în anul 1994.

Premiații au primit „nu numai diplome ci și...plicuri", după cum spunea dl.Cira.

În încheiere, cei prezenți au colindat și au închinat o cupă de șampanie.

V.M.

PROGRAME TV
Joi, 22 decembrie

TV ARAD
10,00 Actualități, anunțuri, publicitate, dedicații muzicale, reportaje, aerobic
11,00 Film artistic - Răzbunarea puștiului (SUA)
12,30 Divertisment
13,00 Film - Următorul (SUA)
14,30 TV Satelit Worldnet
16,00 Observator
17,00 Film serial - Suntem șapte - ep.8
17,50 Revoluția română 5 ani (partea III)
18,30 Desene animate
19,00 Actualități, anunțuri, publicitate, dedicații muzicale, reportaje, aerobic
20,00 TV Satelit Deutsche Welle
21,00 TV Satelit Italia 1
23,45 Închiderea programului

Radio Arad (65,95 MHz, UUS)
10,00-20,00 Radio magazin

București 1
7,00 TVM - Telematinal
10,00 Actualități
10,05 Ecran de vacanță - Tom și Jerry - ep.3
10,55 Video-clipuri
11,05 Mala Mujer - f.s. rel.-2 ep.
12,45 Desene animate
13,10 1001 Audiții: Concert jubiliar la liceul „George Enescu" - 35 de ani de la înființare
14,00 Actualități
14,10 TVR Iași - Est Meridian
15,05 TVR Cluj-Napoca
16,00 Actualități
16,10 Lunea Annei Frank
16,25 Microrecital Dan Ionescu-Electric Version - Timișoara
16,40 Revoluția română - cont activ, cont pasiv...
17,40 Milenium - secolul XXI: Drepturile omului - o nouă religie? invitat Adrian Năstase
18,25 Legenda lui Zorro - des.anim.
18,50 Tragerea obișnuită expres și multiplă loto
19,00 Medicina pentru toți - Accidente de sezon: entorse,luxații, fracturi (I)
19,30 Fata și băieții - film serial pentru tineret - Franța
20,00 Actualități - Buletin meteo - Sport
20,40 O zi pentru viitor: 22 decembrie 1989
21,40 Om bogat, om sărac - f.s.SUA ep.8
22,40 Reflecții rutiere
22,55 Simpozion - Azi iar colindă Dumnezeu prin mine ...(V.Voiculescu) Poezie și muzică religioasă
23,40 Actualități
24,00 Forsyte Saga - ep.23
1,00 Închiderea programului

București 2
7,00 La prima oră
9,00 Ora de muzică
10,00 Telejurnal Worldnet
10,30 Atlantida - Athabasca (Canada)
11,30 Desene animate
12,00 Noi frontiere-rel.
12,40 Să nu ne facem iluzii !-doc.de călătorie și descoperiri
13,15 Confluențe - rel.
14,00 Actualități
14,10 Ecran de vacanță-Tom și Jerry (4)
14,55 Video-clipuri
15,10 Magazin social
16,00 Desene animate
16,30 Fiicele doctorului-Brazilia-ep.1 cu Lucella Santos
17,00 Ceaiul de la ora 5 - Invitatul săptămânii: Moș Crăciun
19,00 Emisiune în limba germană
20,00 Actualități
20,40 Ritmuri muzicale
21,00 TVM - Mesager
21,30 Formula 3.
22,00 Cinematograful de artă - Întâmplările vieții (Franța-Italia-1969)cu Michel Piccolli, Romy Schneider
23,25 Eurogol - Emisiune de actualitate fotbalistică internațională
23,55 Shirley Bassey în concert
0,30 Închiderea programului

Italia 1
7,30 Desene animate
10,25 Ralph super erou - s.
11,30 Chips - s.
12,30 T.J. Hooker - s.
13,25 Studio deschis
13,50 Desene animate
15,00 Studio deschis
15,30 Varietăți
17,00 Zâmbiți
17,05 Star Trek - s.
18,10 Radio vorbit
18,25 Willy, prinț de Bel Air
19,10 Prietenul meu, Ultraman
19,50 Bayside School - s.
20,30 Studio deschis
21,00 Karaoke
21,30 FX - Crimă prin iluzie II - thriller SUA 1991
23,30 Miss Italia 1
0,30 Retrospectivă sportivă

CANALE 5
7,30 Actualități
10,00 Maurizio Constanzo Show - rel.
12,45 Forum
14,00 Știri
14,40 Beautiful - s.
15,05 Complot în familie - s.
16,20 Agenția matrimonială
17,00 Desene animate
18,00 Power Rangers - s.
18,30 Desene animate
19,00 OK, prețul e corect!
20,00 Roata norocului
21,00 Știri
21,40 Fantagiro IV (II)
23,30 Casă, dulce casă
0,15 Maurizio Constanzo Show

RETE 4
7,00 Vaporul dragostei - s.
7,50 Dragnet - s.
8,15 Scuzați - rel.
9,00 Bună ziua!
9,05 Dreptul de a te naște - s.
9,30 Pantanal - s.
10,00 Guadalupe - s.
11,00 Semnele iubirii - s.
11,40 Prințesa - s.
13,00 Casa din preerie - s.
14,00 Sentimentali - s.
15,45 Suflet sălbatic - s.
16,30 Femeia misterioasă - s.
17,40 Manuela - s.
18,15 Scuzați - s.
19,00 Funari News
20,00 Știri
20,30 Editorial
21,40 Fără păcat - s.
23,40 Noii centurioni - f. SUA 1972

Cotidian editat de S.C. ADEVĂRUL S.R.L.

Consiliul de administrație: TRISTAN MIHUȚA (director), TERENTIE PETRUȚI (director adjunct), DOREL BARBU, MIRCEA CONTRAȘ, DOREL ZĂVOIANU.

Colegiul de redacție: TRISTAN MIHUȚA (redactor -șef), DOREL ZĂVOIANU (secretar general de redacție), IOAN IERCAN (șef secție politică), telefon 213141; ȘTEFAN TABUIA (șef secție economică), telefon 217838; MIRCEA CONTRAȘ (șef secție actualități), telefon 218550; DORU SAVA (șef secție reportaj-anchetă), telefon 218550; VASILE FILIP (șef secție cultură-știință-învățământ), telefon 217838; ALEXANDRU CHEBELEU (șef secție sport-timp liber- divertisment), telefon 217601; NICU COJOCARU (șef serviciu publicitate), telefon,fax 280904; MARCEL CANCIU (șef secție foto), telefon 213141.

Redacția și administrația: Arad, Bd.Revoluției nr. 81, telefoane : Secretariat – 213302; Administrația – 216796; Mica publicitate 216654. Fax – 280854

Tiparul executat la Imprimeria S.C.MEDIAGRAF S.A. Arad str.Feleacului F.N., telefon 280902 Fax: 250920

IERI Ziarul „Adevărul" a primit colindători!

„Cu sufletul plin de bucurie și încredere în viitor"

E greu de descris prin cuvinte sentimentele care ne-au încercat ieri, după ce i-am audiat pe copiii de la Complexul educativ „Cătălin" din Sântana. Fetițe și băieți, orfani de ambii părinți, și-au regăsit liniștea sufletească în mijlocul celor de-o seamă și în aceeași situație ca ei, având șansa de a beneficia de o educație, zicem noi, aleasă, ajutați fiind de dascăli cu inimă mare ce nu țin cont de greutățile lor, mai mult decât de ale copiilor. Și cum să nu apreciem astfel de oameni cum sunt dirctorul Viorel Enache, învățătorul Ioan Ciordaș și fiica sa Daniela, dascăli la Complexul educativ din Sântana, care ne-au încântat sufletele prin acești copii, cu colinde pline de har Dumnezeiesc și izvorâte din datini străbune românești. În aceste zile de sărbătoare le urăm celor care ne-au colindat să le fie casele pline de bucurie, multă sănătate și să ne vedem mulți ani de-acum înainte!

„LĂUDAȚI ȘI CÂNTAȚI ȘI VĂ BUCURAȚI!"

Tot în preajma Sărbătorilor de iarnă, ne-a călcat pragul redacției și corul de băieți al Liceului de Artă „Sabin Drăgoi", clasa a XII-a, condus, de această dată, de către doamna directoare Silvia Demian. Le mulțumim pentru repertoriul bogat pe care ni l-au prezentat, mai ales că au făcut dovada unor tehnici vocale desăvârșite. Și acestora le mulțumim că ne-au vizitat, urându-le totodată „succes în viață" și „La mulți ani"!

C. ALBUȚIU

FOTO: VIOREL MUSCA

Adevăruri dureroase rostite la Adunarea comemorativă de ieri

„LA CINCI ANI DE LA REVOLUȚIE, ÎN ARAD NU EXISTĂ UN MONUMENT AL MARTIRILOR"

Ieri, în Sala Mare a Consiliului Județean s-au desfășurat manifestările prilejuite de ocazia împlinirii a cinci ani de la Revoluție.

Înainte de începerea discursurilor, corul Casei de copii Sântana a interpretat câteva colinde.

La reuniune au participat membri ai Fundației Județene a Revoluției din Decembrie 1989, Prefecturii, ai Consiliului Județean Arad, Consiliului Local Municipal Arad. Au fost prezenți directori de la diverse societăți comerciale din Arad.

Au rostit alocuțiuni domnii: **Avram Crăciun** - prefectul județului Arad, Dan Ivan - președintele C.J. Arad, Cristian Moisescu - primarul municipiului, P.S. Timotei Seviciu - episcop al Aradului.

Domnul Valentin Voicilă a evocat momentele Revoluției din Arad. „În România a fost o evoluție dură a evenimentelor. Acestea au diferit de la un oraș la altul, fiecare localitate având propria sa personalitate în acele zile. Totuși la noi până pe data de 22 totul s-a desfășurat fără violență și cu credință în Dumnezeu. Cred că Revoluția a fost făcută la noi de Domnul. Totuși sunt nemulțumit și mă doare sufletul când oamenii care au ieșit atunci în stradă și au visat la ceva mai bun, astăzi trăiesc din ajutorul de șomaj. Au luptat pentru un ideal și acum o bună parte sunt dezamăgiți".

Domnul Pintea Moș a pus accent pe faptul că Aradul nu își are locul pe care-l merită în această Revoluție. „Noi nu cersim de la nimeni nimic, dar Aradul trebuie să fie cunoscut prin ce a făcut atunci. Pe de altă parte, orașul nostru este poate singurul din țară în care nu există încă un Monument al Martirilor. Și asta la cinci ani după Revoluție."

Domnul Teodor Pantea - maior la Inspectoratul Județean de Poliție Arad, dar și membru al F.J.R. Arad a prezentat un „film" al evenimentelor care s-au petrecut atunci în Arad. Bineînțeles, a precizat domnia sa, „prezentarea aceasta nu are pretenția că este exhaustivă". Ce s-a desprins din această expunere? Revoluția în Arad s-a desfășurat pașnic până în 22 decembrie. În seara acelei zile la Arad a sosit, cu un avion, un grup de 29 persoane în frunte cu foștii generali Mihalea și Nuță. Atunci a început diversiunea. Și au căzut și oameni. Focul a persistat până pe data de 25 decembrie".

Domnul Mircea Ardelean - participant la Revoluție, luând cuvântul, a declarat: „Din păcate, s-a obținut doar libertatea cuvântului. În schimb corupția, hoția domnesc. Nivelul de trai crește doar pe hârtie, în timp ce întreprinderile sunt falimentare".

S-au decernat **diplome și** medalii personalităților **județului** nostru și revoluționarilor.

Apoi s-a desfășurat un simpozion pe tema „Aradul în vâltoarea revoluțiilor naționale". Au prezentat referate domnii: prof. Victor Cățavei - Răscoala din 1784; prof. Dan Demșea - Revoluția de la 1848-1849; prof. dr. Vasile Popeangă - Rolul Aradului în înfăptuirea Marii Uniri.

În final, Corul de fete al Școlii Normale „Dimitrie Țichindeal" a interpretat un frumos concert de colinde.

G. CONSTANTINESCU

LIBERTĂȚI CÂȘTIGATE, LIBERTĂȚI PIERDUTE

(Urmare din pagina 1)

După revoluție ne-am putut convinge că sinceritatea celor care ne plângeau lipsa de libertate era falsă, meschină.

Odată ce în interior ne-am câștigat dreptul la liberă circulație, el ne-a fost anulat, practic în exterior. Țările în care accesul era liber au introdus viza obligatorie, iar celelalte „democrații occidentale" au înăsprit sever condițiile de acordare a vizei. Până și fostele țări „frățești" pretind acum turiștilor români fel de fel de invitații, formulare, taxe etc. Practic, am fost încorsetați într-o nouă cortină de fier, în timp ce ni se vorbește de integrare europeană. Avem acum fiecare în buzunar un pașaport dar la ce mai folosește el?

Acum două săptămâni, la Essen, în Germania, a avut loc reuniunea la vârf a Uniunii Europene, reuniune la care s-a discutat și despre accesul țărilor din est în această „familie". Ba chiar, la închidere, s-a stabilit că „toate cele șase țări pornesc de pe poziții egale". E vorba de țările din est, care au solicitat intrarea în Uniunea Europeană. Numai că în timp ce „democrațiile occidentale" făceau aceste frumoase declarații, tot ele stabileau și altceva: de la 1 ianuarie 1995, dată la care Austria devine membru deplin al U.E., la intrarea în această țară, punctele de frontieră vor avea trei benzi: una pentru cetățenii țărilor membre ale uniunii, alta pentru cetățenii țărilor din grupul de la Vișegrad (Polonia, Ungaria, Cehia și Slovacia) iar a treia pentru cetățenii din Albania, Bulgaria și România. Curată egalitate.

Într-un fel, reacția țărilor occidentale de a-și proteja bunăstarea e explicabilă. Au ajuns, așa cum au ajuns, la un standard de viață ridicat, la un sistem de protecție socială eficient și există teama că liniștea și confortul le-ar putea fi afectate. Din acest punct de vedere, restricțiile impuse de ambasadele și consulatele occidentale în acordarea vizelor de călătorie pot fi explicate, dar nu și acceptate. În fața acestor consulate, cetățeanul român este umilit, batjocorit, i se cer formulare peste formulare, adeverințe, i se fac șicane, este privit de sus, discriminatoriu. Or, această discriminare nu mai poate fi nici înțeleasă, nici explicată. Și mai ales nu poate fi explicată în nici un fel atitudinea Ministerului de Externe Român, de a nu pretinde reciprocitate, de a impune același regim la acordarea vizelor. De ce cetățeanul român să fie umilit la el acasă de către niște funcționari plini de sine, chiar impertinenți, să-i fie refuzată viza, de multe ori pe motive puerile, după o așteptare de 2-3 zile și tot atâtea nopți în fața consulatelor? De ce la consulatele noastre din străinătate vizele se acordă pe loc, fără nici un fel de condiționări, ba cetățenii străini pot obține vize chiar la intrarea în România, la punctele de frontieră, în timp ce nouă ni se refuză categoric o astfel de posibilitate? De ce să acceptăm această împărțire în cetățeni de categoria întâia și cetățeni de categoria a doua? Să fi uitat atât de repede „democrațiile occidentale" că integrarea europeană atât de des pomenită înseamnă și libera circulație, și respctarea demnității personale? Și chiar dacă au „uitat" aceste adevăruri, stipulate între altele și de Carta Drepturilor Omului și de alte documente internaționale, cineva ar trebui să le reamintească. Dar cine? Și Președintele, și membrii Guvernului și parlamentarii circulă cu pașapoarte diplomatice la care, de regulă, nu e necesară viza. Celelalte oficialități circulă cu pașapoarte de serviciu și deci nici ele nu fac coadă în fața consulatelor din București. Fac în schimb miile de turiști obișnuiți, de cetățeni de rând pentru care, la cinci ani de la Revoluție, obținerea unei simple vize turistice a devenit o aventură. Întrebat recent dacă n-ar fi cazul aplicării în domeniul vizelor a măsurii de reciprocitate, Ministerul de Externe Român a respins categoric o asemenea măsură, deoarece nu ar încuraja relațiile bilaterale cu...cine credeți? Tocmai cu Uniunea Europeană.

În concluzie, la împlinirea a cinci ani de la Revoluție, cetățeanul român continuă să fie umilit, batjocorit în obținerea unui drept fundamental, lăsându-i un gust amar. Gustul că în ce privește libertățile, după Revoluție a avut nu doar de câștigat ci-paradoxal - și de pierdut. E adevărat, nu din vina sa dar așta nu poate constitui o consolare.

Conferință de presă la C.J. Arad

● Au fost aprobate câteva investiții pentru județul Arad

● Nu se vor mai aproba două „focuri"

Luni, 19 decembrie, a avut loc obișnuita conferință de presă a Consiliului Județean Arad. Domnul Dan Ivan, președintele C.J. Arad a abordat cele mai importante subiecte dezbătute la ședința Delegației permanente a acestui for, ce a avut loc vineri, 16 decembrie a.c.

● S-a decis suplimentarea cu încă 8 milioane lei a sumelor alocate acțiunilor culturale finanțate din bugetul județean prin Inspectoratul pentru cultură Arad. 1,5 milioane lei au fost acordate în plus sprijinirii manifestărilor cu ocazia Zilei Naționale; 1,5 milioane lei pentru premiile scriitorilor arădeni; 1,5 milioane lei pentru premierea unor sportivi arădeni cu merite deosebite. Suma de 2 milioane lei va fi dată pentru manifestările prilejuite cu ocazia împlinirii a 5 ani de la Revoluție.

● Au fost aprobate autorizațiile de construire pentru o stație de tratare a apei în localitatea Cermei. Investiția va demara în 1995 și se ridică la 60 milioane lei. Pentru comuna Buteni, s-a dat „undă verde" extinderii rețelei de apă, valoarea lucrării depășind 40 milioane lei.

La Delegația permanentă a fost discutată și problema introducerii gazelor naturale în gospodăriile cetățenilor. Din păcate furnizarea cotei de gaz nu se va suplimenta. De aceea nu se vor mai aproba două focuri, ci numai unul, pentru bucătărie. Dacă solicitantul nu este racordat la rețeaua de încălzire centrală, în acest caz i se pot aproba două focuri.

● În viitorul apropiat se vor schimba denumirile a circa 20 de străzi ale Aradului.

● La ședința interministerială ce a avut loc săptămâna trecută la București și la care a participat și domnul Dan Ivan s-au aprobat câteva investiții în județul nostru, ce se vor derula în anul viitor. Această comisie este ultima „piatră de încercare" înaintea aprobării acestor propuneri de către Guvern. Domnul Ivan a precizat însă că nu toate aceste proiecte vor primi aviz favorabil.

Totuși, au primit confirmarea: podul rutier peste Mureș din dreptul străzii Pădurii, prelungirea pistei Aeroportului Arad cu încă 500 metri și construirea podului feroviar. Construcția podului rutier se estimează că va costa 15 miliarde lei, iar a celui feroviar peste 60 miliarde lei.

G. CONSTANTINESCU

„Adevărul" la dispoziția dumneavoastră

La telefonul dimineții, 216654, între orele 9,00-12,00

În loc de bani a furat acte

D-na ROZALIA VASILIU, domiciliată pe strada EMINESCU nr.20-22, ap.5, în vârstă de 77 de ani, a ajuns într-o situație disperată. În data de 12 decembrie cineva i-a furat din locuință o cutie în care se aflau printre altele decizia de pensionare și cartea de muncă. „Cine a luat-o a crezut că în cutie sunt bani. Dar nu erau decât pozele și actele de care am atâta nevoie! Acum sunt foarte necăjită pentru că nu știu cum să le recuperez", ne-a relatat, supărată, doamna VASILIU.

Promisiuni, promisiuni...

„Din data de 8 decembrie, în fiecare zi, am anunțat la „Deranjamente" faptul că mi s-a defectat telefonul. De fiecare dată mi-au promis că se va rezolva dar rezultatul e mereu același..." ne-a spus d-na ELISABETA LAZA de pe strada TIMIȘULUI nr.1. Interesându-ne la Deranjamente - serviciul tehnic, am aflat că „știm situația telefonului doamnei LAZA și vă anunțăm că în prezent se lucrează la remedierea defecțiunii".

La telefonul după-amiezii, 218550, orele 15,00-18,00

Întrebări pentru RAT Arad

Domnul **Francisc Filip** domiciliat pe str. Ilarie Chendi nr.9 dorește să pună câteva întrebări conducerii RAT Arad, în legătură cu circulația tramvaielor: „de ce noaptea unele tramvaie nu sunt iluminate corespunzător?", „unde au dispărut tăblițele de pe geamurile laterale ale tramvaielor care indicau traseul?", „ce vină au călătorii care nu-și pot composta biletele, deoarece compostoarele sunt defecte ?"

Despre curățenie... cu seriozitate

„ De pe B-dul Iuliu Maniu, în preajma blocurilor, numerele 2-10 nu a fost ridicat gunoiul de peste o lună de zile, deși am achitat taxa la timp"- ne-a relatat foarte supărat- zicem noi pe bună dreptate- d-l **Ioan Sav**. Să sperăm că măcar acum, în preajma sărbătorilor de iarnă cei ce sunt plătiți să asigure curățenia în orașul nostru vor da dovadă de mai multă seriozitate.

Cine suportă cheltuielile cu izolația ?

Acoperișul blocului 330, scara A din Micălaca a fost izolat. Domnul **Ioan Dobrei** ne întreabă dacă în cazul de față cheltuielile cu izolația vor fi suportate și de către patronii (gestionarii) buticurilor de la parterul blocului.

De la ULALA am aflat că în situația în care spațiul comercial este proprietate personală a agentului economic, acesta trebuie să plătească cheltuielile cu izolația. În cazul în care agentul economic este „chiriaș", cheltuielile vor fi achitate de către RALLA.

Redactor de serviciu,

COSMIN TRIF

S-au schimbat denumirile unor străzi

Ieri, în ședință ordinară a Consiliul Județean Arad, au fost supuse aprobării două hotărâri.

Prima se referă la cheltuielile pentru deplasări în interes de serviciu în străinătate, pentru salariații serviciilor publice județene. Fără prea multe deliberări, acest punct de pe ordinea de zi a fost aprobat.

În partea a doua s-a trecut la schimbarea denumirilor unor străzi din municipiul Arad. Pe de o parte s-a dorit revenirea la numele inițial al unor străzi, dar și schimbarea altora.

Au fost propuse 17 străzi, însă nu s-au aprobat noile denumiri decât la următoarele: str. Trestiei - în Henri Coandă, această schimbare fiind solicitată de Centrul de dirijare a zborurilor aeriene Arad; str. Bucura în str. Sabin Drăgoi; str. Văliug în str. Ioan Vidu; piațeta din zona spitalului nu avea denumire, deci în Piața Spitalului; str. Decebal - în str. Sever Bocu. La alte străzi s-a revenit la denumirea veche. Acestea sunt: str. Paroșeni în str. Academia Teologică, Piața Blajului în Piața Luther și str. Blajului; str. Scărișoarei în str.Constantin Brâncoveanu.

Splaiul Praporgescu a rămas cu numele actual. Restul denumirilor urmează a fi discutate în comisiile de specialitate.

G.C.

HOROSCOP

Joi, 22 decembrie

Berbecul (21.03.-20.04) Speculațiile riscante cărora vă dedicați astăzi vă pot crea multe necazuri, de aceea mai bine evitați combinațiile de acest gen.

Taurul (21.04-20.05) În jurul prânzului vă veți simți puțin obosit; este rezultatul suprasolicitării organismului din ultimele zile. Dacă tot nu vă puteți permite o mică odihnă, evitați încordarea nervoasă, emoțiile și șocurile puternice.

Gemenii(21.05-21.06) Relațiile dumneavoastră sentimentale iau o întorsătură nouă. Azi puteți finaliza o tranzacție comercială amânată mai demult, care se va răsfrânge pozitiv asupra situației dumneavoastre familiale.

Racul (22.06-22.07) În timpul rezolvării unei chestiuni oficiale s-ar putea să vă scape un fapt important; verificați, deci, toate amănuntele, analizați paragrafele și chichițele legii.

Leul (23.07-23.08) Prin anumite observații spontane pe care le rostiți astăzi, vă câștigați un mare dușman, periculos și în stare de orice.

Fecioara (24.08-22.09) Nu vă lăsați pradă emoțiilor, dacă veți fi acuzat de anumite manevre de culise. Tocmai asta urmărește interlocutorul dvs., nu-i faceți deci această plăcere și nu vă înfuriați.

Balanța (23.09-22.10) Astăzi vă bucurați de aprecierea persoanelor asupra cărora ați dorit atât de mult să faceți o impresie bună.

Scorpionul (23.10-22.11) Discuția de dinainte de prânz oferă rezultate excelente cu condiția să nu vă lăsați copleșit de emoții. După-amiaza și seara trebuie consacrate întâlnirilor de societate.

Săgetătorul (23.11-21.12) S-ar putea să fie o zi cu probleme de familie; nu veți reuși să vă izolați de cei din jur, iar dorința de a vă amesteca în treburile altora poate deveni enervantă.

Capricornul (22.12-20.01) O zi de exaltări emoționale! Astăzi manifestați o vizibilă înclinație spre exaltare, tratați tot ce vă înconjoară într-o manieră radicală.

Vărsătorul (21.01-19.02) Singurătatea la care sunteți astăzi predispus este o reacție la îndoielile legate de o dificilă sarcină de serviciu.

Peștii (20.02-20.03) Este o zi ideală pentru întâlniri, pentru o mică plimbare în aer liber, încheiată cu o cafea bună consumată într-o cafenea. Astăzi puteți realiza multe lucruri, micile semne de tandrețe nu vor scăpa atenției partenerului iar seara poate să vă aducă promisiuni romantice.

Spectacole

Cinematografe

Dacia Miracolul de pe strada 34 (SUA) Orele 9,30; 11,45; 14; 16; 18; 20.

Mureșul Substituirea (R.F.G.) Orele 10; 12; 14; 16; 18, 20.

Arta Lupul (SUA). Orele: 9; 11,30; 14; 16,30; 19.

Sala mică Zonă de impact (SUA). Orele: 10; 12; 14; 16.

Cinemateca Pe muchie de cuțit (SUA). Orele: 18,30.

Progresul Evadare din Absolom (SUA). Orele: 15; 17; 19.

Solidaritatea Bătălie disperată II (SUA). Orele 17.

Palatul Cultural

Azi, 22 decembrie, ora 18,00 va avea loc concertul vocal simfonic al corului și orchestrei simfonice ale Filarmonicii de Stat Arad; dirijor: George Cristian Neagu.

Vineri, la ora 18,00 la sala Palatului Cultural va avea loc concertul de colinde „CÂNTĂRILE CRĂCIUNULUI" susținut de ROMANIAN GOSPEL BRASS QUARTET din Timișoara și recitalul grupului vocal bărbătesc „AGAPE"; dirijor Ioan Grigor.

LA TEATRUL DE STAT

„Vârstele dragostei" în avanpremieră

Teatrul de Stat Arad prezintă astăzi, de la ora 18, în avanpremieră „Vârstele dragostei" adaptare muzicală după Tudor Mușatescu, scenografia Onisim Colta; muzica Eldiko Fogarassy Iărdănescu; cu Sorin Tofan, Liliana Balica, Aura Călărașu, Doina Darie, Ioan Peter, Ovidiu Moț, Aurora Simionică, Ion Costea, Radu Cazan, Emilia Dima Jurcă, Costică Florea, Dan Covrig, Gina Cazan, Iulian Copacea; un spectacol de Tudor Petruț.

Este o comedie romantică din lumea liceului și liceenilor dar un spectacol pentru toate vârstele. Chiar dacă acțiunea se petrece în perioada interbelică hazul-întâmplării poate să fie foarte actual.

Un gen de spectacol greu de realizat, dar posibil în condițiile artistice și tehnice ale Teatrului de Stat Arad - care cu siguranță va avea un imens succes la public - un spectacol unde experiența vedetelor arădene se îmbină cu talentul și entuziasmul tinerilor lor colegi.

Și ar mai fi de remarcat că - demonstrând implicarea culturală a oamenilor de afaceri arădeni - Camera de comerț și industrie a județului a sponsorizat realizarea acestui spectacol.

V.F.

Concert rock

Cu ocazia sărbătorilor de iarnă joi, 22 decembrie a.c., începând cu orele 21,00 la baza sportivă „Constructorul" va avea loc un spectacol rock.

Vor participa: Mity Câmpan - claviaturi, Ghighi Iovin - bass, chitară, Cornel Moldovan - chitară, Peter Kocsef - tobe și grupul Pacific din Arad. **Concertul este organizat de Rock Only ! Club Arad.**

LA „ROATA MILIONARILOR"
LOZURI CÂȘTIGĂTOARE... NECÂȘTIGĂTOARE!

Era în ziua de 8 decembrie a.c., când peste doamna Gabriela Terei din Arad a dat ...norocul! Aflându-se în centru la cumpărături s-a hotărât să-și încerce șansele la „Roata milionarilor". A cumpărat un loz și mare i-a fost bucuria când după răzuirea biletului cu seria nr. 07020269-382 i-a apărut desenate trei televizoare! Fericită, l-a arătat vânzătoarei. Aceasta i-a spus că lozurile care au înscrise cele trei televizoare trebuiesc trimise la București. Bineînțeles l-a introdus într-un plic și l-a expediat „recomandat" Regiei Autonome Loto Pronosport, Calea Victoriei nr.9 București, așa cum sunau de altfel și instrucțiunile de pe spatele lozului. Cu toate acestea, nu mică i-a fost mirarea când în data de 14 decembrie a găsit în cutia poștală plicul cu lozul returnat de la București, cu mențiunea **„depuneți la Ag.Loto, 12.12.'94"**. Puțin dezamăgită s-a deplasat la o agenție loto din Arad, unde i s-a spus că nu-l pot primi deoarece asemenea tichete trebuiesc trimise la... București. De aici descurajată a venit direct la redacția ziarului „Adevărul", și ne-a povestit cele întâmplate.

Nedumeriți și noi de cele auzite, am luat legătura cu dl.Ursan, directorul Agenției Loto nr.232 din Arad care ne-a pus la dispoziție un „regulament privind organizarea și administrarea jocului „Roata milionarilor". Spicuim din acesta: „În această fază (faza întâi-n.r.) apar și tichetele ce conțin trei însemne TV. Acestea se completează citeț de către participant cu datele personale și se depun în plicuri la oricare Agenție Loto Pronosport achitându-se o taxă de 100 lei pentru fiecare tichet depus pentru care se primește o singură chitanță. Numărul plicurilor ce se pot depune de către un participant este nelimitat. Lucrătorii RALPS din Agențiile obișnuite vor proceda cu ocazia primirii plicurilor de la jocul „Roata milionarilor" similar acțiunilor de predare-primire-înregistrare-colectare de la Tombola Lozului Apartamentelor, făcând pe plic mențiunea: „R.M.-Roata milionarilor". Abia apoi vor fi trimise la București pentru tragerea finală...

Deci să o luăm pe rând: mai întâi pe fața biletului „Roata milionarilor" scrie cât se poate de clar **„se câștigă ceea ce este înscris în mod identic în trei din cele șase casete"**. Apoi ...pe verso (aceluiași tichet) scrie la fel de clar: **„câștigătorii de trei ori TV trimit biletul pe adresa „Roata milionarilor" Regia Autonomă Loto-Pronosport, Calea Victoriei nr.9, București pentru tragerea preliminară" (!).** Așadar după ce constați, citind ce este înscris pe fața tichetului, că ai câștigat un televizor, întorci biletul și-ți dai seama că nu-i chiar așa, urmând o tragere la ...sorți! Oare este echitabil? ...

FLORIN TRUȚ

Unde vă este omenia, domnilor șoferi ai RATA?

În dimineața zilei de 21 decembrie a.c., din nu se știe ce motive, tramvaiele nu au circulat în zona Aradului Nou. Se pare că unul a deraiat pe traseu, împiedicându-le și pe celelalte să circule.

Zecile de persoane care au așteptat tramvaiul, în stația din fața Gării Aradul Nou au început la un moment dat să-și piardă răbdarea și să tremure de frig. Probabil, dacă stația ar fi fost mai aproape de centru, mulți ar fi parcurs distanța pe jos. Așa însă... toți cei de acolo au așteptat sosirea unui autobuz sau altceva, care să-i transporte în oraș. La un moment dat a apărut unul la orizont. Numărul de înmatriculare al acestuia era **AR-01-KMN.** Venea, probabil, de la Aluniș sau Fântânele. Important este însă, că era aproape gol, iar dacă i-ar fi luat din stație și pe ghinioniștii din Aradul Nou, nici nu s-ar fi umplut la capacitate. Văzându-l, o dispeceră de la RATA a ieșit în drum, făcându-i semn șoferului să oprească. Însul a ignorat-o complet, circulând mai departe.

Sigur, dacă individul ar fi întrebat de către cineva de ce a trecut nepăsător pe lângă atâția oameni care așteptau să meargă la serviciu, ar răspunde că nu era obligat să oprească. Da, domnule șofer, nu ați fi fost obligat să opriți, dar omenia? Unde vă este omenia? Ce vor spune șefii dumneavoastră (de la RATA, probabil) când vor afla că ați procedat astfel? Cu siguranță că nu vă vor felicita!

E.B.

Întrebări pe adresa PECO Arad!
... Dar provincia?

Mai mulți posesori de autovehicule din județ (în special autoutilitare), care dețin autorizații de prestări servicii transport mărfuri (sau persoane) ne-au scris, rugându-ne să le adresăm celor din conducerea PECO Arad câteva întrebări. Iată-le:

● De ce la stațiile de benzină din județ (localitățile Ineu, Sebiș, Pâncota), unde suntem mulți posesori de autoutilitare care deținem autorizații de transport mărfuri (sau persoane), după ce stăm ore întregi la rând pentru a obține combustibil, ni se eliberează doar 40 litri benzină? Menționăm că autovehiculele noastre consumă 15, 16 sau chiar 17 litri la suta de kilometri. Nu solicităm decât să ni se facă plinul rezervoarelor (fără canistre suplimentare), având în vedere că **muncim** cu benzina respectivă și nu o luăm pentru agrement.

● Ținând cont că șoferii din municipiu care posedă autorizații de transport au stație separată în Arad de ce noi, autorizații din provincie, pe baza actului pe care îl deținem, nu avem prioritate în obținerea benzinei, fără a ne pierde timpul stând la cozi interminabile, alături de posesorii obișnuiți de autoturisme?

● Sigur, am putea obține și noi benzină în orice cantitate (în butoaie) de la stațiile din municipiu, dar ar trebui să ne deplasăm până acolo, să consumăm benzină și timp și s-ar putea, pe deasupra, să nici nu găsim combustibil. În plus, multe dintre autoutilitarele noastre sunt mașini închise (acoperite), care nu au acces în stațiile PECO din Arad. Ar trebui, deci, să ne tranșbordăm butoaiele în alte mașini (descoperite), să-i plătim pe posesorii acestora că ne-au ajutat etc.

● De ce la stațiile PECO din județ s-au trimis niște note interne prin care se dispune ca celor ce posedăm autorizații să ni se dea tot 40 l de benzină, la fel ca și celorlalți posesori de autoturisme? Repetăm: consumul autoutilitarelor noastre este mult mai mare decât al unei mașini mici.

❋

Sperăm că cei din conducerea PECO nu-i vor trata cu indiferență pe cei care ne-au scris, și le vor răspunde la întrebări (tot prin intermediul nostru) în timp util.

În dialog cu asociațiile de locatari

● **Un grup de locatari, Piața Soarelui, Arad:** vă răspundem cam târziu pentru că și scrisoarea dv.a ajuns târziu la noi. Dar să o revedem împreună. Mai întâi, în legătură cu fondurile asociației. Conform statutului acestea se păstrează la CEC sub un număr de cont, defalcarea lor în alte fonduri efectuându-se și păstrându-se doar la asociația de locatari 2) De regulă, se constituie două fonduri: de rulment și de reparații, primul fiind obligatoriu și el se formează prin depunerea - sau completarea - lunară a unei sume care să acopere cheltuielile comune lunare la nivelul lunii cu cele mai ridicate cheltuieli. În principiu, această lună de referință este una de iarnă când pe lângă celelalte cheltuieli de peste an intervin și cheltuielile cu încălzirea. 3) Statutul asociațiilor de locatari este cel din 1977, neabrogat, deci în vigoare și ca atare, el trebuie respeciat, bun, sau rău, așa cum este. Noi nu avem cunoștință de o așa-zisă ordonanță a Guvernului care să înlocuiască - de altfel,nici nu ar putea - statutul amintit.

● **R.Marian, Arad:** 1) Comisiile de cenzori nu s-au desființat, ci s-au... autodesființat în multe locuri - ca și la dv.- prin lipsă totală de activitate. 2) Da, potrivit statutului, deci, teoretic, că practic... - comisia are obligația de a verifica cel puțin o dată pe trimestru gestiunea asociației precum și modul în care au fost stabilite cheltuielile comune lunare. Că acest lucru nu se prea întâmplă îl știm cu toții, singura soluție, fiind alegerea unei alte comisii de cenzori în adunarea generală - care adunare generală spre a întruni „jumătate plus unu", deci spre a fi legală, înseamnă tone de nervi și de „muncă de convingere", de cele mai multe ori fără succes.Și, uite așa, ne învârtim într-un cerc vicios asistând nepăsători la felul în care banii noștri se risipesc.

● **I.Dragoș, C.Aurel Vlaicu, Arad:** 1) Cazul descris de dv.ilustrează perfect cele scrise mai sus: un administrator care nu numai că a produs o pagubă de peste 300.000 de lei în bugetul asociației, dar a și fost lăsat să plece fără a i se cere socoteală! Ce mai puteți face acum? Să vă adresați cu o plângere Poliției municipiului care va stabili dacă a fost vorba de o delapidare, acționând în consecință. 2) Abonamentele cu furnizorii de gaze, apă, energie electrică și termică se întocmesc și urmărese de către administrator, cu, evident, știrea și aprobarea comitetului. 3) Administratorul este subordonat direct comitetului, dar el are obligația de a pune la dispoziția comisiei de cenzori orice document solicitat. 4) De regulă, administratorul „face" și pe casierul, dar dacă „vă ține buzunarul" nimeni nu vă împiedică să aveți casier - plătit - separat. În acest caz însă între el și comitet trebuie să se încheie o convenție de prestări de servicii. 5) În statut nu se precizează expres obligația de a aduce cazierul în situația administratorului sau casierului, ci doar ca aceștia, să nu fi suferit condamnări pentru infracțiuni care „potrivit legii, îi fac necorespunzători pentru ocuparea funcției de gestionar". Ceea ce este cam același lucru.

● **Asociația de locatari, bloc X, C.Aurel Vlaicu Arad**: coloana principală de scurgere a apei reziduale fiind instalație de folosință comună repararea ei cade în sarcina tuturor locatarilor, nu numai a celor de pe tronsonul respectiv. Observația este valabilă și în cazul refacerii hidroizolației acoperișului. În legătură cu cealaltă problemă, respectiv modul de stabilire a cheltuielilor privind utilizarea liftului - care comportă un răspuns mai amplu, într-un număr viitor al ziarului nostru.

M.DORGOȘAN

ÎNSEMNĂRI

Pe străzile Aradului...

Spectacolul zilnic al străzii ne amărăște tuturor sufletele. Fără îndoială că ACOLO SUS, un ochi a-tot-știutor înregistrează cu durere chipurile obosite ale trecătorilor, vocile false și stridente ale cersetorilor, și poate, ca pe o ultimă speranță, glasul cristalin al unui copil.

Străbătând centrul, grăbiți și preocupați, ne prefacem că nu vedem chipurile ÎNCĂ inocente ale zdrențosilor copii ai nimănui. Ori, dacă totuși avem curajul să o facem, îngânăm nemulțumiți: Și ce pot face eu?!

Uneori, din întunecimea acestei lumi a mizeriei, lumini plăpânde se dezvăluie privirilor noastre. Dintr-un cărucior, un bătrân ne privește demn și deschis, stând drept, neclintit, cu mâna întinsă, având ceva din distincția unui yoghin în plină meditație. Când, impresionați, îi oferim un bănuț, un surâs blând și trist îi înflorește pe față. O voce domoală și caldă rostește un „Mulțumesc" șoptit. O lumină în întunericul mizeriei...

Pe la câte un colț de stradă, câte o bătrână îți oferă un buchet de flori ori o față de masă...

Totuși, dintre ele atrage atenția o bătrânică subțire, sprijinită într-o cârjă, cu chipul obosit, dar luminos. Mâna sa dreaptă, degerată de frig, strânge cu disperare câteva buchete de garoafe, frumos ambalate.

„D-șoară! Nu doriți un buchet?"

Cei cinci sute de lei dăruiți, chiar dacă atât de puțini, o fac să lăcrimeze: „Maică! Să-ți dea Dumnezeu multă sănătate! Cum să iau bani, așa, pe nimic..."

„Aveți pensie?"

„Am, copila mea. Cincizeci și trei de mii pe lună!"

„Florile?..."

„Le iau de la florărie... Cu o mie cinci sute... Le vând cu două mii... Câștig cinci sute... Dar nu prea le vând... Dar nu mă plâng... Mă ajută câte o rudă! Acum, mă așteaptă o cunoștință! Mă duce acasă-cu mașina! Ca pe o doamnă!"

Ochii săi de un albastru incredibil de curat strălucesc de încântare.

„Am un băiat, profesor de fizică PURĂ" declară clar și cu mândrie femeia.

Brusc, ochii săi se umezesc.

„Am mai avut un băiat... Doctor... A murit... Era prieten cu directorul teatrului... Bun băiat era... Frumos... Am să vă aduc poze... Ne întâlnim noi, odată... O să te am cu mine..."

O stradă, frig, o bătrână cu picioare bolnave... O bătrână pe care timpul, în loc să o ofilească o înflorește. O bătrână, o floare, o existență care ar trebui să pună pe gânduri multe minți luminate...

Și toate acestea alcătuiesc spectacolul de zi cu zi al străzilor orașului nostru.

IOANA ADINA LERINȚIU

Ineul în prag de sfântă sărbătoare

PE STRĂZILE ORAȘULUI...

Domnii LIVIU SARB, primarul orașului Ineu și TEODOR JUȘCĂ, șeful secției „gospodărie comunală" ne-au declarat că și anul 1994 a făcut parte din perioada acordată, în actuala legislatură, salubrizării orașului. Astfel: ● dintr-un studiu privind modernizarea a 5,3 km străzi, primul segment -de 1,5 km- s-a realizat pe străzile Decebal și Dunării, restul fiind prevăzut pentru anul ce vine; ● pe străzile Traian, Șt. O Iosif, Aurel Vlaicu, Gutului, Simion Bărnuțiu rețeaua de apă potabilă s-a extins în continuare, „plusul" urmând să atingă, în acest an, cu ceea ce se execută în aceste zile pe str. Ardealului, 3,2 km în total. La anul mai sunt de „extins" încă 2,7 km, Ineul urmând atunci să aibă apă din rețea pe toate străzile. Echipa specializată de la primărie a executat în 1994 alte 125 branșamente noi la rețeaua de apă, aproximativ 50 de cereri așteptând să fie onorate.

Dar „stradă" înseamnă și canalizare, această cerință a salubrizării dar și a statutului de oraș urmând să fie împlinită în 1995 prin lucrările specifice din zona de nord a orașului, lucrări pentru care există deja aprobări și documentație de execuție. Iată o problemă care la Ineu s-a putut rezolva, la Arad, pe multe străzi- ba! Deh! Chestiune de optică pentru că la capitolul „lipsă de fonduri"...

ALTE CÂTEVA PROBLEME:

● **DACĂ „RENEL"-ul NU ȘI-AR SCHIMBA STILUL** poate-poate electrificarea zonei DEALUL VIILOR (despre care cândva se făcea mare tam-tam că se va „ataca" și „finaliza" în timp record!-n.n.) va fi încheiată cât mai repede. Da! Etapa I (respectiv „rândul I" și „începerea rândului II") s-a încheiat, și se zice că în 1995 se va încheia rândul II dar și cel de-al III-lea. Cetățenii din zonă au simțit însă că „îi învăluie" o tendință de „împingere" în timp a acestei așa-zise etape a 2-a. Noi zicem să nu ne luăm după zvonuri, deși ne întrebăm: dacă acum un brașament costă 120.000 lei de fiecare gospodărie, cât va costa mâine, poimâine?

● **ȘI CĂLDURA SE PLATEȘTE** și asta toată lumea o știe! Numai domnii de la „COMIXT" Ineu (cu peste 10 milioane lei restanțe la plata pentru apă caldă și încălzire centrală!) precum și locatarii din blocul de pe strada Republicii nr. 70 continuă să fie răiplatnici. E adevărat că necesarul de combustibil pentru încălzirea centrală a orașului este asigurat pentru o lună și că încheierea directă a unui contract cu Rafinăria Suplacul pe Barcău (jud. Bihor) asigură livrarea ritmică a acestuia, dar dacă n-ar fi sumele restante alta ar fi situația. Adică mult mai bună.

ȘI, TOTUȘI, MOȘ CRĂCIUN , VINE...

... căci, vorba câtecului el „niciodată n-a lipsit!". Indicii sigure că nu va lipsi nici acum le-am întâlnit în cadourile de Crăciun aduse deja pentru sacul Moșului la multe din societățile comerciale private din Ineu, cum sunt: S.C. „ZENA", „TIHANY", „ROYAL", „AMI", „AMICI", „RAMI", „OCCIDENT" deși nu peste tot am întâlnit și, bunăoară, tradiționalele ornamente pe bază de cetină și crengute de brad (le-o fi fost, oare, frică de „ROMSILVA"?), ori vânzătoare îmbrăcate în halate când servesc la tejghea mai ales produse alimentare!! Cu aprovizionarea de Crăciun (și nu numai!) tot mai greu se descurcă -spre deziluzia ineuanilor!- cei de la S.C. „Comixt" și „Arlefruct", la care se remarcă, în schimb, o acută preocupare de a tot schimba (dar, oare de ce?) destinația magazinelor. Subscriem, dacă e vorba de o rapidă... adaptare la economia de piață!? În rest, Moș Crăciun are în sacul lui „minune" suficiente...

PREOCUPĂRI PENTRU 1995...

... „numai să fie cine să le dea viață!"-au fost unii de părere. Oricum, peste câteva zile, la 23 decembrie a.c. se va ține licitația pentru construirea noului Spital orășenesc din Ineu, cu 100 de paturi. Odată cu începerea lucrărilor de construcție o bună parte din forța de muncă (la ora aceasta în oraș sunt cca 800 de șomeri - bărbați) va avea de lucru. Până la 31 decembrie se va finaliza „Planul de dezvoltare urbanistică generală a orașului Ineu; în luna ianuarie 1995 se va proceda la recepția noilor sedii ale Notariatului de Stat și Judecătoriei Ineu, tot în 1995 se vor continua lucrările de modernizare a pieții agroalimentare din oraș, lucrare începută în acest an ! De asemenea, va continua acțiunea de modernizare -prin asfaltare- a străzilor I.C. Dumitrașcu, Traian, Mărășești, A. Iancu, Al. I. Cuza, Gh. Doja și Vasile Alecsandri. Apoi, studiile privind pregătirea investițiilor și a lucrărilor din bugetul local pe anul 1995, executarea unei traversări pietonale subterane înspre cartierul „Traian" pe sub linia ferată Arad-Brad în dreptul străzilor „Alecsandri" și „Mărășești"; realizarea unui pod peste râul Crișul Alb și prelungirea cu 1,5 km a drumului DN 79/A (pentru care există, deja, aprobare interministerială, urmând să fie obținută aprobarea de Guvern și, în sfârșit, dar nu în ultimul rând, înălțarea -în centrul orașului Ineu- a unui monument dedicat Delegației orașului Ineu participantă la Marea Adunare de la Alba Iulia din 1 Decembrie 1918 (monument executat de Uniunea Artiștilor Plastici din România) -sunt alte câteva cadouri- intenții strânse în tolba lui Moș Crăciun '94 pentru ineuani.

CONSTANTIN SIMION

Călătorind cu „Inter-City"
● O picătură într-un ocean

În ce privește condițiile de călătorie oferite, CFR-ul își are păcatele sale. Și ele nu sunt puține. Despre starea precară de curățenie, despre frigul din compartimente, despre lipsa de punctualitate ca și despre alte și alte aspecte negative în ceea ce privește serviciile oferite călătorilor am scris și noi, nu o dată. Din păcate, pentru ridicarea calității serviciilor oferite, CFR-ul a făcut puțin, chiar dacă în ultima vreme, semnele intenției de a apropia nivelul standardului de călătorie pe calea ferată din România cu cel din celelalte țări europene încep să se vadă. O astfel de intenție, deja materializată poartă numele „Inter-City", expresul care leagă Bucureștiul de Timișoara (și prin prelungire, de Arad). Cu o singură oprire - la Craiova - trenul „Inter-City" leagă Bucureștiul de Arad în doar 7 ore, în condiții de călătorie absolut civilizate, normale, rivalizând cu orice altă societate de transport feroviar din Europa. Deocamdată e o picătură într-un ocean, un început. Dar, la urma-urmei, totul are un început...

Neobișnuit de multă curățenie...

Din București, trenul pleacă la ora fixată: 15,20. Dealtfel, punctualitatea este unul dintre atuurile principale pe care SNCFR-ul de-a avut în vedere la această garnitură. Vagoanele din compunere - două de clasa întâi și două de clasa a doua - sunt noi, elegante, confortabile. Mochete și pluș pe jos, perdele curate, geamuri strălucind de curățenie. Toalete curate, cu săpun și servețele de hârtie. Pretutindeni curățenie, neobișnuit de multă curățenie. Vagoanele sunt bine încălzite încă de la plecare, iar în compartimente, ca și pe coridor, din difuzoare se revarsă o muzică plăcută. În fiecare compartiment găsești ziare centrale și locale din ziua respectivă. Ziare de stânga, ziare de dreapta, deci faptul că vagoanele sunt vopsite la exterior în roșu nu are nici o semnificație, cum încercau să acrediteze ideea unii bucureșteni.

O atmosferă plăcută, intimă, te învăluie încă de la urcare. Fiecare vagon are propriul însoțitor, iar politețea acestuia față de călători este desăvârșită. În costul biletului de călătorie sunt incluse dulciuri și sucuri, pe care însoțitorul ți le servește la compartiment. Dar Inter-City are și restaurant. Unul curat, elegant. În cele două capete ale sălii, câte un televizor „Panasonic", la care în timp ce servești ceva poți viziona programe video. Evident, restaurantul are și ospătari. Dar nu din cei cu care am fost obișnuiți. Sunt băieți tineri, politicoși, se mișcă cu o iuțeală care poate să pară nefirească. Vrei doar o cafea, sau doar o cola ori doar o bere? Ești servit prompt și ți se și mulțumește. Dar, aproape fiecare călător și mănâncă. Mai ales că prețurile sunt absolut rezonabile, chiar mici în comparație cu alte localuri.

Cu muzică, cu presă, cu restaurant, timpul trece parcă mai repede. Trenul oprește doar la Craiova, iar la 21,50 ajunge la Timișoara. Pentru cei care călătoresc la Arad, o garnitură specială, formată doar din locomotivă și două vagoane, așteaptă alăturat. Urmează transbordarea călătorilor și „mini Inter-City" se pune în mișcare. Într-o jumătate de oră ești la Arad. De când am plecat din București au trecut 7 ore. Altfel, faci 10 ore...

Totdeauna, începutul e greu...

N-am dorit prin aceste rânduri să facem reclamă gratuită CFR-ului. Dealtfel în ultimele săptămâni, ziarul nostru a publicat numeroase articole în care erau criticate condițiile mizerabile de călătorie asigurate de această instituție. În spiritul obiectivității, am considerat că atunci când există și asemenea inițiative, chiar dacă ele sunt deocamdată excepții de la regulă, ele merită stimulate, încurajate. Ne-am dori, evident, cât mai multe astfel de „Inter-City", dacă s-ar putea în locul fiecăruia din garniturile care circulă acum. Dar până atunci, probabil, va mai trece ceva timp...

MIRCEA CONTRAȘ

COMPANIA DE ÎMBUTELIAT COCA-COLA TIMIȘ S.A.
Angajează pentru DEPOZITUL ARAD
DIRECTOR DE SUCURSALĂ

Responsabilitățile acestei persoane vor fi:

- planificarea și coordonarea activității din depozit;
- coordonarea vânzărilor în municipiul Arad;
- relația cu colaboratorii companiei;
- rezolvarea problemelor administrative;

CONDIȚII MINIME:

- studii superioare;
- experiență în activitatea comercială;
- carnet de conducere categoria B;
- cunoștințe de limba engleză;

Cei interesați vor trimite curriculum vitae și cerere în limba engleză pe adresa:

COCA-COLA TIMIȘ S.A. DEPOZIT ARAD, str.Nicolaus Lenau nr.11. Tel.281424; 280029.

RESTRUCTURAREA - UNUL DINTRE PILONII DE BAZĂ AI REFORMEI, ÎN ROMÂNIA

Singurul „leac" pentru întreprinderile „bolnave" este restructurarea

La ora actuală putem observa cu ușurință că în „angrenajul" fiecărei mari întreprinderi cu capital de stat ceva „scârțâie". Nu (prea) există comenzi, se lucrează de multe ori pe stoc, nu sunt bani pentru achiziționarea materiilor prime și pentru plata salariilor ș.a.m.d. Prin urmare ceva trebuie făcut. Acel CEVA se numește RESTRUCTURARE. În aceste rânduri ne-am străduit să arătăm ce trebuie să înțelegem prin restructurare, care sunt modalitățile de efectuare a acesteia, ce efecte (inclusiv sociale) are și cine suportă costul întregului proces, consultant de specialitate fiindu-ne dl. Alexandru Papiu, directorul filialei FPS Arad.

Prin definiție, **restructurarea este un ansamblu de măsuri investiționale, prin care se modifică resursele umane, tehnice și financiare, în scopul realizării unui progres economico-social.** Restructurarea apare, de obicei, ca necesară în **perioadele de criză.** Și aceste crize se pot categorisi în: **exogene** - ce se datorează unor politici guvernamentale, ca de exemplu perioada de tranziție și **endogene** - datorate unor greșeli de management, proastei gestionări a stocurilor, produselor învechite, tehnologiilor depășite. Apoi putem vorbi și de **crize: de strategie, de randament și de lichiditate.**

În linii mari, principalele **obiective** ale acțiunii de restructurare sunt: obținerea lichidităților (banilor), rentabilizarea întreprinderii, creșterea economică. Pentru atingerea acestor obiective există o gamă largă de **modalități.**

Orice restructurare se face, de obicei, pe baza unui studiu care cuprinde două părți principale: studiul pieței și al comercializării, evaluarea activităților viitoare în scopul concretizării obiectivelor ce se doresc atinse prin restructurare. Concret, o primă modalitate de a face restructurare este reorientarea producției în funcție de cerințele pieței și posibilitățile societății. Deci, ce se cere pe piață, aia producem, însă numai dacă suntem capabili s-o facem. Altă modalitate este retehnologizarea cu mijloace de producție competitive. Problema aici e mai delicată deoarece, în general întreprinderile ce se restructurează nu prea dispun de bani, deci tehnologiile noi sunt cam departe de a fi achiziționate. Poate doar prin împrumuturi din bancă sau de la alte organisme de credit. Mai pot fi executate prestări de servicii și de activități colaterale activității de bază, tot în cadrul acțiunii de restructurare. În fine, acest proces mai poate fi executat prin adaptarea numărului personalului la necesități, crearea de colective proprii de cercetare pentru promovarea de noi produse, studii de marketing și, la urmă, dar nu în ultimul rând, restructurarea financiară prin crearea, spre exemplu, a așa-numitelor „centre de profit", prin izolarea de restul unității a sectoarelor rentabile și întărirea acestora.

Formele de realizare a restructurării sunt iarăși mai multe. Aici vom menționa: menținerea ansamblului societății comerciale și modificarea profilului acesteia, divizarea societății în subunități care pot funcționa independent, cu menținerea sau modificarea profilului fiecăreia în parte, fuzionarea mai multor societăți cu profil identic, asemănător sau complementar, asocierea mai multor unități cu profil de activitate diferit sau complementar.

Mai putem defini și **tipurile de restructurare. Acestea sunt:** structurală, organizatorică, tehnico-comercială, financiară.

Deși procesul de restructurare se dorește a fi de bun augur pentru „sănătatea" întreprinderii în care se aplică, el are atât efecte pozitive, cât și negative. Cele pozitive sunt creșterea competitivității produselor agentului economic și a acestuia în sine, ridicarea calității mărfii, creșterea rentabilității. Intervin însă și efecte nedorite, mai ales pe plan social. În unele cazuri de restructurare apare necesitatea reconversiei unei părți a forței de muncă, sau chiar reduceri de personal. Deși negative, aceste efecte sunt până la urmă inevitabile.

Se ridică întrebarea: **cine suportă tot acest proces de restructurare?** H.G. nr. 445/29 iulie 1994 prevede următoarele **surse** pentru suportarea restructurării anumitor categorii (nu știm care!) de societăți comerciale cu capital de stat:

- **fondul special pentru cercetare-dezvoltare și fonduri asigurate prin programul REPEDE-PHARE**
- sursele proprii ale societății comerciale
- fonduri alocate din bugetul FPS, special constituite pentru această destinație
- credite externe garantate de guvern, pentru restructurare
- credite acordate de bănci, cu garanția statului
- o parte din profitul net al B.N.R., pe trimestrul I al anului 1994.

Desigur că nici o întreprindere aflată în prezent pe „marginea prăpastiei" falimentului nu dorește să cadă în ea. Pentru a scăpa, trebuie însă să-și restructureze activitatea și încă foarte rapid. Cum puține dispun de surse proprii pentru derularea acestui proces, apelează la celelalte modalități de finanțare a restructurării. Dacă reușesc să primească bani, însă îi deturnează în alte scopuri (salarii, producție pe stoc) n-au rezolvat nimic. După ce irosesc gologanii, ajung în situația din care au plecat. Exemple am avea și în Arad... Restructurarea este un proces care trebuie gândit, dar mai ales pus în practică foarte bine. Altfel, falimentul a doua oară, nu mai iartă, mai ales că legea cu privire la acesta va apare foarte curând...

La S.C. Azoma S.A., restructurarea a dat roade

Cu 655 de angajați, întreprinderea realizează, acum, o producție lunară mai mare decât cea obținută în '93, cu 1075 de oameni

Cunoscută până în 1990 sub denumirea IMAIA, S.C. AZOMA S.A. este una dintre întreprinderile arădene ce a reușit să se restructureze exclusiv prin forțe proprii. Profilul de fabricație al întreprinderii a fost până în '90 producerea de utilaje pentru zootehnie. De-atunci încoace, cum zootehnia a „căzut", unitatea a trebuit să se alinieze la cererea pieței, trecând la fabricarea de utilaje pentru pregătirea și cultivarea solului, precum și utilaje pentru recoltat. Mai are încă „moștenire" de pe vremuri, în magazie, utilaje pentru „marea" zootehnie, pe care nu le mai cumpără nimeni, doar cu bucățica, pentru piese de schimb. În ultimii ani industria românească fiind într-o continuă „cădere", fenomenul s-a resimțit și la Azoma. La începutul lui '94 întreprinderea avea un credit de 350 milioane lei. În luna februarie s-a obținut o linie de creditare de 700 milioane, din care 350 milioane era creditul vechi consumat. Banii s-au epuizat în două luni fără a se înregistra nici o creștere economică. S-au plătit salariile și s-au achitat unele datorii. Comenzile erau din ce în ce mai puține. Societatea aluneca din ce în ce mai repede pe „toboganul" colapsului total.

În aceste condiții s-a organizat în luna iunie concursul pentru ocuparea postului de manager. Au fost concurenți, chiar dacă am fi tentați să ne întrebăm: cine ar vrea să se „înhame" să scoată o asemenea „căruță" din noroi? A câștigat o echipă de trei specialiști din întreprindere, care conform noii titulaturi se numesc manageri: **dl. Constantin Lamoș (manager general), dl. Florin Lazăr (manager cu probleme economice), dl. Gheorghe Jurcoi (manager pe probleme de producție).** La data de 10 iulie a.c., când s-a semnat contractul de management, situația economico-financiară a Azomei era următoarea: credit de 700 milioane lei consumat, contul din B.R.C.E. blocat, 60 milioane dobânzi neachitate, 100 milioane salarii neplătite, 400 milioane datorii la furnizori, 285 milioane alte obligații la bugetul de stat, o cifră de afaceri de 212 milioane lei pe lună, un profit de 14 milioane 215 mii, capitalul social de 12 miliarde lei (reevaluat - pornind de la 2 miliarde 331 milioane- conform H.G. 500), 965 de salariați, nemulțumiți că nu primesră salariile. Situația, după cum se vede, nu era deloc roză. Ce era de făcut?

***

După câteva luni de muncă, echipa managerială poate spune cu certitudine că a stopat declinul întreprinderii. Aceasta nu merge acum chiar în linie ascendentă, dar totuși nu mai merge în jos. Zilele trecute am purtat o discuție cu doi dintre managerii Azomei, domnii Lamoș și Lazăr, pe tema modului în care a reușit să facă în această societate o restructurare cu forțele și mai ales pe banii proprii. La discuție a participat și liderul sindicatului, dl. Dan Ghergariu.

– În 15 iulie - începe dl. Lamoș - am adunat toată suflarea întreprinderii și le-am spus așa: ce preferați, să lucrați cu târâita până prin noiembrie, fără bani, sau cu bani puțini, sau mergeți acasă până la 1 septembrie, timp în care noi ne vom „da peste cap" ca să reorganizăm activitatea, să facem rost de comenzi, ca să fie de lucru? Oamenii au înțeles că trebuie făcut ceva și au acceptat să stea acasă o lună și jumătate. Între timp, din 16 iulie până la 1 august, am reușit să adunăm o „brumă" de comenzi. Cei de la departamentul marketing au alergat în stânga și în dreapta pentru desfacerea mărfii, atât la firme de stat, cât și la firme private. Am ieșit cu produsele noastre în județ, la târgurile din Pâncota, Chișineu-Criș, Beliu, Hălmagiu, pentru a ne face reclamă și a veni în întâmpinarea potențialilor cumpărători din mediul rural.

– V-ați axat deci producția pe cererea pieței?

– De la 1 august am reînceput activitatea productivă, cu un număr de 30 de oameni, strict pe comenzile care am știut că au o desfacere imediată. E vorba de comenzi de: grape cu discuri, pluguri, sfărâmătoare de porumb, betoniere, mori. La sfârșitul lui august numărul oamenilor din fabrică a sporit la 150. În cursul lunii septembrie, activitatea de marketing s-a dezvoltat. Rezultatul: dublarea numărului firmelor distribuitoare ale produselor Azoma, față de semestrul I 1994, în întreaga țară.

– Cum a fost posibil?

– Prin apelarea, în primul rând, la fostele baze de aprovizionare a agriculturii din țară, la firmele particulare serioase ce pot și doresc să desfacă produsele noastre. Acum acoperim practic cu distribuitorii noștri toată zona de vest a țării, din Caraș-Severin, până în Maramureș, plus județele Sălaj, Cluj, Alba. În ultima lună am expediat un volum mare de marfă și în Telcoman. 80% din comenzile lunii septembrie au fost ferme, cu 30% din valoare achitată dinainte. Ele au fost onorate integral în octombrie.

Numărul salariaților a fost diminuat, deci a avut loc o restructurare de personal. Azoma avea înainte două sectoare. Cel cu numărul 2 a fost restrâns, oamenii au fost aduși la sectorul 1, pentru diminuarea cheltuielilor în plus cu energia termică și electrică, apa și transportul. O parte din spațiul excedentar al sectorului 2 a fost închiriat ceea ce constituie o sursă suplimentară de venit. Dacă în 1993 existau 1075 salariați la Azoma S.A. (965 în 10 iulie), până la urmă au mai rămas 655 în clipa de față. Cu aceștia se realizează acum o producție de peste 300 milioane lei lunar, comparativ cu 200 milioane lei lunar, valoarea producției obținute cu o mie de oameni până în luna iunie a.c.

Noua organigramă a întreprinderii, **gândită de manageri și aprobată de AGA**, cuprinde propriile norme referitoare la personal. Ea arată ce înseamnă un maistru, un șef de atelier, un șef de secție și câți oameni are fiecare dintre aceștia în subordine. În alegerea personalului s-au luat la bază criterii de competență. Au plecat cei slabi, dar și dintre cei buni (conducerea îi regretă), de bunăvoie, unde au găsit un loc de muncă mai bun. În total 300 de oameni.

– Cifra de 650 de salariați, câți are Azoma acum, este întâmplătoare? - îi întrebăm pe cei doi manageri.

– Nu este deloc întâmplătoare - ne răspunde dl. Lazăr. Cei 650 cu care am început activitatea, așa cum am promis, la 1 septembrie, sunt strâns „legați" de un program de fabricație pe luna septembrie, pe baza comenzilor adunate în august. Am redimensionat deci personalul reținând doar atâția oameni de câți aveam strictă nevoie. Restul i-am disponibilizat.

***

În ultimele două luni au început să apară comenzi și pentru instalații de pregătire a hranei în zootehnie, din partea persoanelor fizice, asociațiilor agricole care au mini-complexe de creșterea animalelor cu 100-200 de capete. Acest fapt a mai adus ceva bănuți suplimentari întreprinderii și a întărit optimismul angajaților acesteia. Volumul vânzărilor din lunile septembrie, octombrie și noiembrie a fost cel puțin egal cu cel al producției. Încă un prilej de optimism. Azoma încearcă acum să fie competitivă pe piață, atât ca preț, cât și în ce privește calitatea produselor oferite.

Pe tărâm financiar, s-a reușit deblocarea contului din bancă, plata la zi a salariilor și a dobânzilor la credite.

– Salariile muncitorilor rămân încă mici - recunoaște dl. Lamoș - față de prețurile de pe piață, față de eforturile ce le depun aceștia în procesul de producție, dar, deocamdată, n-avem ce face. Puterea noastră financiară rămâne mică. După negocierea noului contract colectiv de muncă, salariile au crescut totuși cu 30%. Aici intră toate restanțele de indexare (14%), creșterea reală de salariu fiind de 16%.

– În ce privește retehnologizarea, ați reușit ceva?

– Nimic, pentru că n-avem destui bani să ne permitem așa ceva. Dotarea noastră e învechită, dar rămânem cu ea. Poate odată și odată vom putea s-o schimbăm...

– Aveți motive de neliniște gândindu-vă la viitor?

– Ceea ce ne dă de gândit este H.G. 500, care ne-a „săltat" capitalul social de la două miliarde și ceva, la 12 miliarde lei (dl. Lazăr). Apoi probleme ne pune și Legea 15/1994, care prevede mărirea amortismentului la utilaje, ceea ce va face ca prețurile la produsele noastre să crească și, ca rezultat, volumul vânzărilor să scadă.

***

Sindicatul de la S.C. Azoma S.A. a înțeles toate eforturile conducerii făcute pentru revigorarea producției. Fără a-i complimenta, managerii le apreciază înțelegerea. Chiar dacă...

– Unii membri de sindicat ne-au făcut pe noi cei din conducerea lui, vânduți administrației- ne mărturisește liderul, dl. Ghergariu.

– Au înțeles până la urmă oamenii că prin restructurare nu se urmărește altceva decât binele fabricii și implicit al lor?

– La început au fost vociferări că: gata, nu mai suntem buni, ne dă pe toți afară, rămânem pe drumuri! Până la urmă au văzut că n-au fost dați afară decât cei „slabi". Alții au zis că salariile sunt mici. Cei ce au rămas trăiesc în proporție de 90% doar din salariu. Au făcut însă sacrificiul cel mare, când au stat acasă o lună jumate, fără a li se fi plătit salariul încă din luna mai. Sindicatul i-a lămurit să nu iasă cu bâta în stradă, să nu se transforme în „liftieri" ai conducerii, adică să ceară: sus conducerea, jos conducerea! Oamenii au înțeles că fără muncă, fără producție, nu se poate face nimic. Banii nu ne pică din cer!

– Care e starea de spirit a salariaților acum?

– Bună! S-au plătit salariile (cât timp oamenii au bani în buzunar, totul e în ordine!), s-a primit echipament de protecție. Ba chiar am reușit să redeschidem, după patru ani, cantina fabricii, pentru ca oamenii să poată servi o masă caldă pe zi. Mai sunt probleme cu încălzirea halelor, cu izolarea acoperișurilor, dar nu se pot face toate deodată. Trebuie timp și bani.

***

Restructurarea la Azoma se pare că a reușit. Roadele ei încep deja să apară. Totul s-a făcut deci prin forțe proprii, fără credite interne sau externe. Rămâne de văzut dacă întreprinderea va reuși să „urce" de-acum pe „scara" rentabilității și profitabilității, să ne demonstreze că procesul de restructurare n-a fost doar o pierdere de vreme pentru cei ce l-au gândit și pus în practică.

Grupaj realizat de:
DAN MAGHIȘ

S.C. CIMENTUL-ARAD
MICALACA ZONA III, nr.362/A
(lângă podul rutier peste Mureș)
Tel: 266300, 264274, Fax. 259704.

- *Vindem din stoc*, preț cu TVA - Toate tipurile de materiale de construcții:

Prin depozitele din MICALACA ZONA III, Nr.362/A-OBOR lângă Penitenciar CHIȘINEU CRIȘ (PĂDURENI) Str.Nufărului nr.32, Tel.521174 zilnic între orele 7-17, orice cantități de materiale.

- Ciment la saci - 103 lei/kg
- Var la saci - 101 lei/kg
- Plăci azbociment - 4600 lei/buc. de 115/125
- Țiglă profilată - 305 lei/buc.
- Cherestea brad - 125000 lei/mc
- B.C.A. - 59000 lei/mc la comandă
- Oțel beton de toate dimensiunile și tipurile OB-650 lei/kg la fasonat, Oțel beton PC-52 și PC-60.
- Faianță albă - 7300 lei/mp, faianță colorată, gresie colorată, pervazuri pentru parchet.
- Ipsos, ipsos modelar, ciment alb, tablă zincată, tablă neagră, fier, cornier, fier teu, platbandă, carton asfaltat, bitum, sârmă neagră, sârmă zincată
- Aracet, parchet, carbid, oxizi de fier, cărămidă, electrozi, folie de nailon albă
- vinarom, prenandez, vopsele în ulei, cuie, vată minerală, PAL, plasă rabit, plasă gard, țevi negre, țevi zincate, fitingăraie tuburi de plastic pentru apă și pentru curent electric, coame, mozaic, deșeuri de marmură, praf de marmură, var pastă, placaj ceramic, humă, amporă, baterii pentru instalații, chit pentru geamuri, calorifere din import, palux geamuri etc.

La cerere se asigură și transportul la domiciliul.

Angajăm: - Ing.constructor retribuție 450-550000 lei/lunar
- Maistru constructor
- Maistru instalații
- Contabilă
- Operator calculator
- Merceologi
- Magazioneri
- Jurist–după orele de program
- Șef birou aprovizionare
- Zidari, dulgheri, tâmplari, șoferi, tractoriști.

Căutăm pentru închiriere mijloace de transport de 16-30 tone.

Pentru angajări solicitanții sunt rugați să se prezinte la sediul firmei între orele 7-17, sâmbătă 7-12.

INFORMAȚII ÎNTRE ORELE 7-17, SÂMBĂTĂ 7-12.

S.C. „ROMAGRA" S.A. ARAD
str. Episcopiei nr.32
VINDE EN GROS:
OUĂ IMPORT
Relații la telefon 219192
(2663540)

S.C. „ZAHĂR" ARAD
ANUNȚĂ
Stimați CULTIVATORI DE SFECLĂ DE ZAHĂR

– drepturile pe care le aveți în zahăr sau bani se onorează la domiciliul cultivatorilor, transportul efectuându-se în mod gratuit;

– a început contractarea de sfeclă de zahăr pentru anul 1995, contractele se încheie la delegații fabricii din comună obținându-se credite bancare cu dobândă avantajoasă.

S.C. „ZAHĂR" S.A.:

– are în stoc erbicide ce se pot livra contra cost sau în schimb de zahăr aferent drepturilor;

– poate efectua arături pentru sfeclă cu plata la livrarea sfeclei în octombrie 1995;

– închiriază tractoare rutiere, fadrome, macara 12,5 to.autoscară;

– cumpără bovine adulte și tineret pentru îngrășare cu plata la livrare;

– continuă licitarea de spații de depozitare, producție și zootehnice în fiecare miercuri la orele 10,00;

– vinde zahăr cu prețul cel mai mic la ghereta din Piața Catedralei (sector produse lapte - carne);

– vinde concentrat de suc cu arome de Kiwi, Mango, Portocale, Ananas etc. En gros cu prețul de 1010 lei/kg în vrac și 1180 lei/kg la sticle plastic inclusiv TVA.

(2663540)

Motivații și pretenții

Puncte de vedere

Începând din 16 decembrie, în toată țara au avut loc manifestări dedicate revoluției spontane de la Timișoara, în acel decembrie '89 și revoluției care a urmat acesteia, în toată țara. Au urmat emisiuni la TV. Au avut loc simpozioane. S-au pus toate întrebările posibile și imposibile. Nimic mai firesc, am zice, este de datoria noastră să ne cinstim eroii, să încercăm să aflăm măcar o câtime de adevăr despre ceea ce s-a întâmplat în acel decembrie '89. Modul în care s-au desfășurat manifestările mai sus-amintite, însă, nu a făcut decât să sporească nedumerirea populației. Dacă până acum nimeni nu i-a luat în seamă pe cei care spuneau că revoluționarii au avut printre ei și elemente de cea mai joasă speță, unii dintre cei care au fost invitați acum în studio, pentru a-i vedea toată țara, au reușit să ne strecoare în suflete un ghimpe de îndoială. Vartan Arachelian a reușit să-i „coopteze" tocmai pe Nicolae Dide și Dumitru Dincă. Lângă ei i-a pus pe Dan Iosif și pe Ion Caramitru. Pe aceștia îi cunoaște întreg Bucureștiul (cu excepția celor care au urmărit desfășurarea revoluției după perdea) și era de presupus că vor aduce elemente noi, că se va discuta la modul cel mai serios cu putință. La așa ceva ne-am fi așteptat din partea unor oameni care, într-adevăr, au fost în primele rânduri ale revoluționarilor. În loc de asta, am urmărit o veritabilă țiganiadă, declanșată de către Dide și Dincă. A fost ceva pentru care ar trebui inventat un cuvânt, pentru că „penibil" nu este destul de cuprinzător. Am văzut la cei doi o imensă ciudă că lor nu le-a trecut prin cap să se „planteze" de la început în punctele cheie, să fie ei „călare pe situație" Erau furioși că revoluția a fost „confiscată" de către niște profitori. În realitate, furia lor a fost îndreptată împotriva confiscării „scaunelor". Ei s-ar fi așteptat să fie instalați, unul în scaunul prezidențial, iar celălalt în fotoliul de prim-ministru. Dide a și spus-o: „Să dea Dumnezeu să vină guvernarea Dide, Dincă, Arachelian". Dacă împotriva d-lui Arachelian nu avem nimic, deși modul în care a condus o emisiune demonstrează că în nici un caz nu ar fi în stare să conducă un guvern, în ceea ce privește „guvernarea Dincă" și „guvernarea Dide", zicem: „Ferește-ne, Doamne!". Privirile piezișe pe care i le aruncau lui Dan Iosif, apropourile că el s-a „aranjat", fiind ditamai consilierul prezidențial, nu erau decât reproșuri că pe ei i-a lăsat de căruță. Tocmai pe ei, tovarășii lui de luptă. În principiu, îl înțeleg pe Dan Iosif, cu așa oameni s-ar fi ales praful de prestigiul revoluționarilor cu pataclama. Desigur, nici el nu prea rupe gura târgului cu talentul de politician, fapt lesne de observat din intervențiile lui. La un moment dat uita că este consilier prezidențial și mai scăpa câte ceva. Își revenea însă repede, ca un cal de luptă, care aude în depărtare sunetul trompetei. Lăsând la o parte „țiganiada", un observator atent a putut descifra și altceva din toată „tărășenia": diferențele prăpăstioase între motivațiile pe care le-au avut participanții la revoluție. După părerea lui Dincă, nu are absolut nici o importanță cine a preluat puterea după căderea lui Ceaușescu. Principalul era ca aceștia să asigure populației un anumit grad de bunăstare. În momentul în care se realizează această bună-stare, nimeni nu-și mai pune problema legitimității sau nelegalității puterii. Iată ce a gândit Dincă, atunci când a ieșit în stradă și, cu certitudine, mulți au gândit ca și el. De cealaltă parte, Ion Caramitru s-a situat de partea celor care s-au ridicat împotriva sistemului, indiferent că acesta le-a acordat sau nu privilegii. Un gest destul de urât din partea lui Caramitru, a fost acela că a spus că Sergiu Nicolaescu nu a avut nici o motivație să lupte împotriva sistemului, pentru că acesta i-a permis să călătorească în străinătate, să aibă chiar firmă particulară în străinătate, să aibă tot ce-i trebuie. Nu am înțeles de ce Caramitru-ii refuză lui Nicolaescu motivația pe care el însuși a avut-o. Unde este prezumția de nevinovăție? În afară de dreptul de a călători în străinătate, a avut și el cam toate drepturile pe care le-a avut Sergiu Nicolaescu. Să înțelegem că dacă l-ar fi avut și pe acesta, ar fi fost și el lipsit de motivație? Dacă numai pentru atât a lipsit, nu se poate spune că, într-un fel, ar putea fi și el „plasat" în „categoria Dincă?" Dacă ar fi așa, am putea generaliza? Am putea spune că fiecare s-a ridicat la luptă pentru ceea ce nu avea și ar fi vrut să aibă? Este și aceasta o motivație, cu specificația că prea puțini s-au gândit că în realitate nu trebuie să ieși în stradă pentru că vrei să obții ceva, ci pentru a obține ceea ce meriți cu adevărat în condiții normale. Aici este problema. Desigur, Dincă și Dide ar vrea să conducă guvernul, dar, oare, o și merită? Cu certitudine, nu. Cu alte cuvinte, fiecare trebuie să-și cunoască lungul nasului. Guvernul Văcăroiu trebuie să cadă, pentru că este incapabil să rezolve problemele cu care se confruntă țara. Aceasta nu înseamnă că în locul lui ar trebui să vină „guvernul Dincă". Încă o dată, să ne ferească Dumnezeu de așa ceva!

SIMION TODOCA

Decembrie 1989- Decembrie 1994

JERTFE PENTRU LIBERTATE

Interviu cu dl. TEODOR PANTEA, vicepreședintele fundației județene a Revoluției din decembrie 1989

„Revoluția română", „revoluția din decembrie 1989", „revolta împotriva dictaturii" sau pur și simplu „aglomerația din decembrie" sunt numai câteva denumiri în dreptul cărora mediile de informare și masă rețin evenimentele din România de la sfârșitul anului 1989. Indiferent cum vor fi ele reținute de Istorie, jertfa tinerilor căzuți atunci trebuie cinstită ca atare, deoarece decembrie 1989 reprezintă o cotitură marcantă a devenirii noastre democratice. Chiar dacă astăzi mai există voci care ne întreabă ce am câștigat, sau se întreabă dacă trăim mai bine decât înainte, trebuie să conștientizăm o realitate evidentă: decembrie 1989 nu a fost precedat de un șir de reforme economice, sociale, politice sau culturale. Decembrie 1989 este doar începutul reformelor...

Pentru a puncta cinci ani de la evenimentele de atunci, ne-am adresat d-lui TEODOR PANTEA, vicepreședintele Fundației Județene Arad a Revoluției din decembrie 1989.

– D-le Teodor Pantea, vă rugăm să vă reamintiți acele momente. Care apreciați că a fost situația din Arad în zilele anterioare Revoluției?

– Spre deosebire de alte județe din țară, Aradul știa deja ce se petrece la Timișoara. Apăruseră manifeste în locurile aglomerate, inscripții pe ziduri etc. Aveau loc discuții colective la locurile de muncă, fapt care a condus la organizarea oamenilor. Apăruseră liderii de opinie... Pe scurt, situația avea toate șansele să devină explozivă pe fondul nemulțumirii justificate a populației, cu atât mai mult cu cât arădenii luaseră contact -prin televiziune, radio etc.- cu realitățile din țările vecine.

–Când s-au declanșat evenimentele în Arad?

– În dimineața zilei de 21 decembrie 1989, orele 7,00, muncitorii de la Orologerie au pornit în grup, oprindu-se la ARIS, CPL, UTA, IVA și deplasându-se spre centrul orașului.

– Erați ofițer de miliție activ. Ce ați simțit în acele momente? Cum v-ați descurcat între datorie și spiritul civic?

– Nu am avut nici un moment de îndoială că atât eu cât și colegii mei nu vom întreprinde nimic pentru a împiedica aceste mișcări previzibile. Ca dovadă, deși cunoșteam situația din Timișoara, precum și intenția muncitorilor de la Orologerie, la poarta acestei întreprinderi am deplasat doar un echipaj format din trei oameni. Era o operațiune pur simbolică... Mai mult, echipajul nu s-a opus ieșirii oamenilor în stradă, deși eram conștienți că odată porniți, oamenii nu vor mai da înapoi.

– Trecând peste episodul focurilor de avertisment, ajunși în fața Primăriei oamenii s-au organizat. N-aveau nici o certitudine că izbutesc, afară doar de faptul că „așa nu se mai poate". La cât estimați a fi fost numărul lor?

– Cam 80-100.000 de oameni. La acea oră 8,40, la București se pregătea mitingul de solidaritate cu Ceaușescu. Aș dori să menționez aici că atât în 21, cât și în 22 decembrie, la Arad lucrurile s-au derulat pașnic. Este în exclusivitate meritul arădenilor.

– Care considerați că a fost momentul cel mai delicat al evenimentelor din Arad?

– Noaptea de 21 spre 22 decembrie. În 21 decembrie, la lăsatul serii, oamenii s-au retras la casele lor. Mai rămăseseră în piața Primăriei doar un nucleu de 80 de manifestanți care se rugau la luminița lumânărilor aduse de la Mănăstirea din Gai. Pentru ei a fost noaptea cea mai lungă a vieții lor... Conducerea locală de partid, în frunte cu instructorul Comitetului central, Ilie Matei au încercat să ne convingă să evacuăm forțat piața. Nici Armata, nici organele MI nu au executat ordinul...

– Și totuși au existat victime. Când au început să apară?

– În ziua de 22 decembrie, după ora 16,00, când pe aeroportul din Arad a aterizat avionul care-i aducea pe generalii NUȚĂ și MIHALEA, împreună cu încă 29 persoane. Din acel moment au început să apară dezinformări pe toate căile, să se tragă și să cadă primele victime.

– Au existat victime dintre liderii de opinie?

– Nu. Fără să le jignim memoria -ei sunt eroi și vor rămâne eroi- cei care au murit în acele zile au murit accidental.

– Motivați, vă rog.

– Cei care preluau puterea nu aveau experiență. Gărzile patriotice distribuiseră arme civililor, inclusiv unor tineri de 18-19 ani. Militarii în termen nu aveau ciclul de instrucție încheiat. Peste tot se plimbau oameni înarmați. Ceea ce cunosc cu precizie este faptul că în acele momente cadrele M.I. erau retrase, armamentul era predat și era în exclusivitate sub controlul Armatei. Nu am căderea să acuz pe nimeni...

–Aveți decepții, acum, la cinci ani de la momentele expuse mai sus?

– Avem. Nici acum Aradul nu dispune de un monument al eroilor. Poate nici noi n-am insistat destul, dar nici conducerea locală -în fapt o emanație a evenimentelor de atunci- nu și-a făcut datoria. În al doilea rând, pentru răniții și urmașii celor decedați nu se face mare lucru. Tot ce s-a făcut până acum a fost doar simbolic și festivist.

– Care este poziția oficială a Fundației față de evenimentele din decembrie 1989?

– A fost efectiv o erupție socială, cu un pronunțat caracter de masă. S-a datorat caracterului inflexibil al regimului ceaușist, care bloca -în ultimii ani- orice tendință și intenție reformatoare în plan politic și social.

– D-le Teodor Pantea, vă mulțumim!

DORU SINACI
Foto: V. MUSCA

poliTRUCUL

Sexul, creierii și senzorii

Ministrul german al muncii a pus pariu pe 50 de dolari că este în stare acum, în plină iarnă să se dezbrace în slip și să sară în Marea Egee. Premierul Văcăroiu a pufnit în râs și i-a spus neamțului că el pariază că este capabil să facă jumătate din populația României să umble dezbrăcată. A pierdut pariul pentru că nu a reușit să transporte atâția români pe țărmul Mării Egee...

● În Irak, un câine de pază a ajuns să coste echivalentul a 30-40 de salarii medii! Dacă d-lui primar Cristian Moisescu îi vine ideea să organizeze capturarea și vinderea în Irak a câinilor vagabonzi din Micălaca, oameni ne-am făcut!

● Dacă nu-i putem trece granița, îi vindem la Iași, că acolo este nevoie de ei. Unei doamne din Iași i s-au furat într-o săptămână 3 sisteme antifurt de la mașină. Dacă nici la Iași nu-i putem vinde, tot avem ce face cu ei: îi dăm la Vinalcool...

● Înaintea meciului cu Moldova, antrenorul german Berti Vogts a spus că se teme de „jucătorii români". L-a auzit Snegur și, de ciudă, i-a trimis în teren numai pe „moldoveni"...

● Arafat, liderul palestinienilor, s-a hotărât cum să-și boteze viitorul copil: dacă va fi băiat, se va numi Ammar, iar dacă va fi fată, Zahwa (Splendoare). Indiferent cum va fi, Arafat tot va înghiți o „pastilă" amară când frumoasa și tânăra lui soție îi va spune cu cine a făcut copilul, că la vârsta lui e greu de presupus că... Da mai știi? Poate că d'aia a făcut pace cu israelienii, să aibă răgaz să-și asigure un urmaș care să lupte în continuare. Numai să nu-i dea nevastă-sa copilului numele de...Itic...

● Ne tot plângem că numai la noi se pot petrece evenimente absurde. Nu-i adevărat. În Germania, o cazanmă de...pompieri a fost pur și simplu devorată de flăcări! Dacă era la noi...

● C.V. Tudor a acuzat ziariștii de la Senat că beau alcool și fac dragoste în Sala Omnia, chiar în timpul ședințelor. Și ce-i cu asta? Păi nu spunea prietenul lui, Păunescu, „iubiți-vă pe tunuri?" Dacă e voie în poligon, de ce să nu fie voie și pe hol? Și-apoi, mai e un aspect: cei de pe hol, măcar pun „bazele" unei nașteri, în timp ce senatorii din sală avortează câteodată (legi)...

● Că tot vorbeam despre sex: francezii au descoperit că, creierul uman are sex! Mare scofală, românii știu de mult asta. Au și o zicală referitoare la sex și la creier.

● La Senat s-au testat scaunele cu senzori, care nu permit deblocarea butonului de votare decât în momentul în care senatorul este pe scaun. Se zice că la „Ana Electronic" senatorii stau la coadă: tocmai s-a pus în vânzare un mecanism care simulează așezatul pe scaun.

● Filiala Giurgiu a PL'93 și-a retras sprijinul acordat deputatului Laurențiu Priceputu. Au zis că nu se pricepe la nimic.

● A propos de PL'93: Convenția Democratică era gata-gata să rămână fără herghelia de căluți albi. Era păcat, pe ce mai călăreau UDMR-iștii? Oricum, cei din Convenție au învățat un lucru: pe căluți nu-i mai ademenești în zilele noastre cu tava cu jeratec, ci cu tava cu...plăcinte.

● Directorul Direcției serviciilor tehnico-administrative de la Palatul Parlamentului s-a scuzat în fața comisiei care cercetează „afacerea locuințelor" că nu are nici un document referitor la modul în care s-au atribuit apartamentele unor parlamentari. Toată documentația este păstrată de către un subaltern, care este plecat în Italia! Și-o fi dat seama bietul om că acolo are mai multe șanse să descopere ceva, cu toate că Di Pietro și-a dat demisia. Sau o fi recurs și el la operațiunea „mâini curate" dar nu după modelul „Di Pietro", ci după modelul... Pilat din Pont...

● Alfred Moses, ambasadorul american la București ne-a „vrăjit" vreo jumătate de oră cu marea simpatie pe care o au americanii pentru români. În vremea asta, Clinton „viclean copil de casă(albă)" l-a invitat la Washington pe...președintele Bulgariei...

SIMION TODOCA

„Pace, vouă!"

Însemnări de călătorie

Israelul l-a dat pe Dumnezeul iubirii care, printre atâtea alte învățături și îndemnuri a spus: „Pace, vouă!" Evreii îl recunosc pe Iahve ca Dumnezeu și încă așteaptă venirea lui Messia. Iisus Christos ar fi fost doar un răzvrătit împotriva stăpânirii romane. Dar pacea pe care a propovăduit-o Mântuitorul nu a fost să fie pentru poporul evreu, urmărit de prigoană în toate ascunzișurile pământului.

Shalom-Pace. Este cuvântul cu care Aeroportul Ben Gurion își întâmpină pe călătorii sosiți pe calea aerului. Shalom- nume de hotel, restaurant, magazin, repetat și tipărit obsesiv pentru a fi auzit și văzut. Shalom- salutul cu care poporul lui Israel te întâmpină la sosire și cu care își ia rămas bun.

Există în Israel o mare dorință de pace. Ghidul, Willy, care până la douăzeci de ani a trăit în România ne-a întâmpinat cu același cuvânt. După care ne-a ținut o prelegere despre pace. Spre pace înclină cu deosebire generația tânără de evrei. Obligați să-și satisfacă serviciul militar timp de trei ani, tinerii evrei termină milităria, când alți tineri din alte părți ale lumii și-au încheiat studiile universitare. Iar stagiul militar în Israel înseamnă continuă campanie de luptă. În timp ce soldatul român culege porumb sau sfeclă, soldatul israelian se confruntă cu Jesbolah, Hamas și alte asemenea bucurii, fiind mereu în pericol. Chiar de moarte. Desigur, există și zone unde ignoranța este mai mare. În Tel-Aviv proprietarul unui mic restaurant (și acela cu origine tot în România) ne-a spus că Tel-Avivul nu este ținta atacurilor teroriste. Întâmplarea recentă cu autobuzul este o mare excepție. Nu același lucru se poate spune despre Ierusalim. În vechiul Ierusalim, în întregime locuit de arabi, peste tot mișună soldați israelieni echipați de luptă. Evident, aceștia nu păzesesc locurile sfinte, ci îi supraveghează pe arabi. Atmosfera, în aparență, este calmă, dar se simte în aer o tensiune care în orice moment ar putea duce la explozie. Lipsește scânteia. Și nu arareori pacea se frânge în lupte și confruntări de stradă.

Adesea, evreii demonstrează în favoarea păcii cu arabii. Deviza: „teritorii în schimbul păcii" găsește tot mai mulți adepți. Uneori, diplomația israeliană reușește imposibilul: pace fără pierdere de teritorii. Pacea cu Iordania este o cucerire nesperată a diplomaților evrei. Ghidul nostru îl numea pe regele Iordaniei „bunul rege Hussein". Cred și eu că e bun, devreme ce a făcut un târg în favoarea Israelului.

După războiul arabo-israelian încheiat în 1948, o mare parte a arabilor s-a refugiat în țările vecine noului stat Israel. Au mai rămas totuși destui arabi în Israel și mulți dintre ei au înțeles că între **shalom** (în ebraică) și **salam** (în arabă) este o mică deosebire. Evreii și arabii sunt, în fond, din același neam al lui Sem. Willy mereu pomenea despre „verii noștri, arabii". Veri, veri, dar brânza-i pe bani. Așa că, diferențieri există între statutul de evreu și cel de arab. Pentru securitate, bunăoară, mai exact pentru recunoaștere, numărul de înmatriculare al mașinilor arabe este vopsit în galben, în timp ce la mașinile evreilor numărul are culoare albastră. Căci, deocamdată pacea înseamnă în primul rând securitate. Și cum să nu te gândești la securitate când țara este înconjurată de sute de milioane de arabi? Iisus Christos, Messia creștinilor, a adus pe pământ pace și iubire. Evreii așteaptă un alt Messia. Va spune acesta celor o sută cincizeci de seminții câte se află în Israel, dar mai ales arabilor și evreilor „pace, vouă?".

Text și foto:
I. IERCAN

IERI, ÎN LUME

Armata lui Dudaev va semăna cu ETA

Trupele ruse au încercuit ieri dimineața capitala cecenă, transformând Groznîiul într-o enclavă asediată, relatează REUTER. În ciuda superiorității tehnice, forțele ruse se confruntă cu o puternică rezistență din partea luptătorilor ceceni, care au reușit chiar să doboare un elicopter, folosindu-se de lansatoare de rachete și mitraliere. Vicepremierul Serghei Șakrai, însărcinat cu problemele naționalităților minoritare, a declarat că Rusia va trebui să se împace cu ideea unui război de gherilă de lungă durată. „Va fi un război de partizani, unul lung. Noi vom controla partea de nord a regiunii, în timp ce Dudaev și fidelii săi se vor retrage în munții din sud, de unde vor declanșa atacuri. Suntem pregătiți pentru așa ceva. Cunoaștem toate trecătorile și văile munților din sud", declara la Moscova oficialul de la Kremlin.

Elicopterul „buclucaș" are și frați mai mari...

Un avion american de recunoaștere de tipul „Mohawk OV- 1" s-a prăbușit ieri la circa 65 km sud de baza militară aeriană de la Osan, transmite REUTER. Baza militară de la Osan se află la numai câțiva kilometri de Seul. Cei doi membri ai echipajului avionului au reușit, se pare, să se catapulteze. Accidentul s-a petrecut la patru zile după prăbușirea unui frate mai mic al avionului, respectiv un elicopter de recunoaștere, pe teritoriul Coreei de Nord, incident ce a generat o nouă criză în fragilele relații dintre Washington și Phenian.

Un fost membru al Legislativului japonez, condamnat pentru luare de mită

Un fost membru al Legislativului japonez a fost condamnat ieri la 3 ani de detenție, cu suspendare, pe baza acuzațiilor de luare de mită, informează REUTER. Katsuya Ikeda, în vârstă de 57 de ani, fost membru al Camerei inferioare a parlamentului din partea Partidului Komelto (în prezent desființat), a fost, însă, obligat de instanță să plătească o amendă în valoare de 18,35 milioane yeni (183.500 mii de dolari). Ikeda a fost găsit vinovat de primirea, în perioada august 1984-septembrie 1986, a circa 7 milioane de yeni (70 de mii de dolari) în cecuri și bani lichizi, ca și a 5.000 de acțiuni nelistate la Recruit Cosmos Co., o companie ce face parte din concernul japonez Recruit Ltd . Fostul parlamentar a negat, pe toată perioada procesului, acuzațiile aduse împotriva sa. În cursul unei audieri anterioare la Curtea Districtuală a orașului Tokyo, Ikeda și avocatul său au susținut că atât banii, cât și acțiunile ar fi fost înmânate secretarei sale, astfel încât Ikeda nu ar fi primit nimic pe cale directă. Avocatul apărării a precizat, în plus, că acuzațiile au fost fabricate. Procurorul care s-a ocupat de cazul Ikeda susține însă că Ikeda ar fi primit mită din partea președintelui companiei Recruit, Hiromasa Ezoe, în schimbul unor favoruri politice. Astfel, pe baza sumelor încasate, Ikeda a interpelat pe unii membri ai Executivului într-un proces ce urmărea luarea de măsuri la adresa companiei Recruit.

Ciocnire de nave în Atlanticului de nord-est

Ieri în zori, în largul Atlanticului de nord-est, la cca. 300 km de insulele Madeira, a avut loc o ciocnire violentă între petrolierul „New World", cu un deplasament de 80.000 tone și cargoul „Ya Mawlaya", cu o capacitate de 28.000 tone, informează REUTER. După impact, ambele nave au luat foc. Ciocnirea s-a datorat vizibilității foarte scăzute și mării agitate, care au redus serios manevrabilitatea navelor. Petrolierul norvegian „Berge Stavanger", care naviga în apropiere, a recuperat o șalupă de salvare 19 membri ai echipajului cargoului, în vreme ce 8 sunt dați dispăruți. Cei 33 membri ai petrolierului se află încă la bordul navei, încercând să împiedice extinderea incendiului. Deocamdată, nu s-a putut preciza dacă a avut sau nu loc o scurgere de petrol în ocean.

Fenomenul revenirii foștilor comuniști în Europa de Est

Scufundate în haos economic, cuprinsă de sărăcie și bântuită de criminalitate, Europa de est se întoarce din nou spre foștii comuniști care au efectuat duminică o revenire spectaculoasă la putere. Votând masiv pentru Partidul Socialist Bulgar (PSB ex-comunist) la cinci ani după demiterea fostului dictator Todor Jivkov, bulgarii nu au făcut decât să urmeze exemplul Lituaniei, Poloniei și Ungariei, unde foștii comuniști au redevenit forța dominantă.

„Tendințele care se manifestă în toată Europa de est se repetă în Bulgaria. Speranța noastră de a rupe seria restaurării partidelor comuniste la putere a fost spulberată", și-a manifestat decepția duminică seara, la Sofia, fostul premier Filip Dimitrov, președintele formațiunii anticomuniste Uniunea Forțelor Democratice (UFD). Într-adevăr, alegătorii bulgari au provocat o înfrângere masivă UFD, care nu obține decât 24 la sută din voturi (mai puțin cu 10 la sută decât cu trei ani în urmă)

În timp ce foștii comuniști obțin aproximativ 44 la sută și dispun de majoritatea absolută a locurilor din parlament.

De la prăbușirea acum cinci ani a cortinei de fier, condițiile de trai în Europa de Est și mai ales în Bulgaria, s-au deteriorat continuu. Șomajul, explozia prețurilor, reducerea protecției sociale și o lipsă de securitate de nesuportat-fenomene până atunci necunoscute-explică această „nostalgie" pentru foștii comuniști.

Alegerile din Bulgaria s-au desfășurat în momentul în care exasperarea populației a ajuns la culme. Apa este raționalizată în capitală și în toată țara datorată unei secete excepționale care durează de trei ani și a stării deplorabile a rețelei de canalizare. În 1994, rata inflației va atinge 110 la sută și va antrena o prăbușire a puterii de cumpărare. Aproape jumătate din populația țării trăiește sub pragul sărăciei. „Anterior, am putut oferi celor doi copii ai mei posibilități de studiu, familia noastră își petrecea concediul în fiecare an la Marea Neagră. Astăzi nu reușesc să ating aceste două obiective", declară Peter, muncitor la Sofia. La toate acestea se adaugă o criminalitate fără oprelişti ca în toată Europa de est, unde organizații de tip mafiot, profitând de o politică corupță, se îmbogățesc fără nici o sancțiune prin trafic de droguri, prostituție, extorcare și furturi de mașini occidentale la scară extinsă. „Structuri mafiote sunt legate de stat, iar sistemul judecătoresc nu permite dezafectarea lor", a recunoscut în ajunul alegerilor premierul Reneta Indjova.

Această amărăciune resimțită de bulgari se regăsește cu aceleași motivații și în celelalte țări est-europene. În Ungaria, Partidul Socialist (PSU ex-comunist) al premierului G.Horn a repetat acum o săptămână, în cadrul alegerilor municipale, succesul înregistrat la alegerile legislative din 1994, menținându-se drept principala forță politică a țării. Revenirea foștilor comuniști, începută în noiembrie 1992 în Lituania, a fost urmată la 19 septembrie 1993 în Polonia, când alegătorii au votat în majoritate Alianța Democratică a Stângii, formată din foștii comuniști și din Partidul Țărănesc.

Noul om forte al Bulgariei, Jean Videnov, de 35 de ani, președintele PSB, educat la Moscova și susținătorul unei economii de piață „cu un preț social acceptabil", a ținut totuși să reasigure Occidentul. „Politica externă a Bulgariei nu se va schimba", a precizat el, confirmând că țara sa, ca și celelalte membre ale fostului Pact de la Varșovia, dorește în continuare să adere la Uniunea Europeană și la NATO.

(AFP)

Problema arsenalului IRA rămâne pe masa tratativelor

Delegațiile guvernului de la Londra și partidului Sinn Fein, reunite la Belfast, nu au reușit să realizeze progrese în direcția problemelor-cheie de care depinde pulsul procesului de pace din Irlanda de Nord, relatează REUTER. Următoarea întâlnire bilaterală a fost stabilită pentru mijlocul lunii ianuarie a anului viitor. Discuțiile au fost puse încă din start în umbră de descoperirea bombei de la Einskillen. Atât IRA, cât și gherilele protestante au negat categoric că s-ar afla la originea prezumtivului atentat. Convorbirile par să fi ajuns într-un punct mort, odată ce fiecare parte pretinde satisfacerea prealabilă a cerințelor ei pentru a face compromisul cerut de cealaltă. Pentru guvernul britanic, condiția-cheie pentru înaintarea procesului păcii îl constituie „neutralizarea" arsenalului de arme al Armatei Republicane Irlandeze. Sinn Fein insistă ca Marea Britanie să fixeze o dată precisă pentru începerea negocierilor multipartite asupra viitorului Irlandei de Nord. „Nu am primit indicații clare că ne îndreptăm spre acest punct", afirma șeful delegației Republicanilor nord-irlandeze, Martin McGuiness, la încheierea întrevederii, care a durat circa patru ore.Reprezentanții Londrei au declarat, laconic, că „problema neutralizării armamentului a fost din nou ridicată, opiniile față de acest punct dovedindu-se a fi mult diferite ".

Conflictul din Bosnia împinge Germania spre asumarea unui rol militar, mai mare pe plan internațional

Puncte de vedere

Încet și nesigur, Germania se apropie tot mai mult de un rol pe care nu a dorit niciodată să și-l asume din nou, acela de putere militară. Cancelarul Helmut Kohl, înaintând pas cu pas pe o cale despre care știe că nu este populară, a anunțat că Bonnul va trimite avioane de luptă pentru a proteja forțele de menținere a păcii ale Națiunilor Unite dacă acestea vor fi obligate să se retragă din Bosnia. „Dacă ONU și NATO hotărăsc să retragă militarii din Bosnia „este datoria noastră să ne ajutăm prietenii", a declarat Kohl ziarului „Bild". „Aceasta ar implica sprijin aerian", a adăugat el.

Rudolf Scharping, liderul opoziției social-democrate, tradițional antirăzboinică, a arătat că partidul său va sprijini un rol militar german dacă aceasta va fi singura cale de a asigura continuarea zborurilor umanitare.

Kohl dorește ca Germania să participe la misiunile de menținere a păcii încă de la reunificarea națiunii în 1990, dar tabuul cu privire la reîntoarcerea pe câmpurile de luptă, după 50 de ani de pace și prosperitate, a părut prea puternic pentru a fi spulberați. Dacă parlamentul de la Bonn va aproba această misiune, ceea ce pare acum tot mai probabil, forțele germane ar putea curând să se alăture trupelor ONU de menținere a păcii din alte puncte fierbinți de pe glob.

Purtând stigmatul celor două războaie mondiale și situându-se patru decenii la linia frontului războiului rece, mulți germani au făcut totul să ignore, să nege, să respingă faptul că națiunea lor reunită este prea mare și prea puternică pentru a sta deoparte în timpul unei crize precum Bosnia. Dar amenințarea tot mai mare la adresa forțelor NATO din Bosnia a spulberat întreaga fațadă diplomatică a Germaniei și a confruntat Bonnul cu o opțiune directă-alinierea cu aliații săi sau riscul de a fi umilit ca un partener care nu inspiră încredere. „Spațiul nostru de manevră în această privință este extrem de redus", a constatat Karl Lamers, purtător de cuvânt al Uniunii Creștin-Democrate a cancelarului Kohl. „Din punct de vedere militar și politic, facem parte din Occident și din NATO. Nu putem paraliza (NATO) spunând „nu putem" când toți ceilalți spun „trebuie", a arătat el.

Ceea ce a scos Germania din rolul ei de necombatant confortabil este propriul avion de luptă Tornado, singurul avion al NATO din Europa dotat cu sisteme de înaltă tehnologie care poate bruia radarul lansatoarelor de rachete sol-aer. Aliații Bonnului în special Statele Unite- au arătat limpede că a ține la sol aceste aparate în vreme ce avioane ale altor state membre ale NATO intră sub focul antiaerian sârb ar însemna un egoism crud care ar putea prejudicia parteneriatul lor. „Miza nu sunt Balcani, ci însăși alianța. Oricine își părăsește prietenii la nevoie riscă nu numai propria credibilitate, ci însăși alianța, baza întregii politici externe și de securitate germane, sublinia Josef , unul dintre cei mai cunoscuți comentatori de politică externă din Germania, în „Sueddeutsche Zeitung".

Kohl a cerut cu insistență asumarea unui rol sporit pe plan mondial după reunificarea Germaniei în 1990, dar nu a îndrăznit să riște capital politic pentru a realiza ceea ce știe că este un scop nepopular. Ministrul de externe, Klaus Kinkel, a avut de asemenea puțin succes cu argumentul că Bonnul trebuie să fie mai activ dacă dorește să aibă un fotoliu permanent în Consiliul de Securitate al Națiunilor Unite. Mulți germani consideră că nu este deloc nevoie să fie egali cu marile puteri mondiale.

Situația din Bosnia care se deteriorează i-a oferit lui Kohl ocazia de a împinge țara sa spre alinierea cu aliații din NATO iar el a exploatat-o cu inteligență. Dar majoritatea sa redusă în parlament, după alegerile generale din octombrie, îl obligă totodată să înainteze lent.

„Kohl trebuie să continue să pledeze până își poate asigura un sprijin solid în cadrul propriei coaliții și din partea unei mari părți a opoziției".

Pe această cale, Bonnul a trebuit să recurgă la o echilibristică verbală jenantă pentru a reduce îndoielile NATO cu privire la acordul său de a furniza avioane Tornado la o simplă discuție diplomatică.

(REUTER)

Croația NEMULȚUMIREA SOCIALĂ SE AMPLIFICĂ

Creșterea numărului de greve de avertisment în Croația este o dovadă a amplificării nemulțumirii sociale, în timp ce analizele oficiale ale situației economice se doresc promițătoare.

Guvernul croat a anunțat recent că producția industrială nu a încetat să crească într-un ritm anual de șase la sută, iar inflația a fost stopată. Mai mult, în ciuda unor creșteri succesive ale prețurilor, cheltuielile unei familii pentru alimente care includ 21 de produse de bază au fost cu 17,5 la sută mai reduse la sfârșitul lunii noiembrie comparativ cu aceeași lună a anului trecut. Totuși, numeroși salariați se plâng de salariile mici, cifrate în medie la 235 dolari, potrivit unor date oficiale.

Aproximativ 18.000 de angajați ai căilor ferate, care câștigă în medie în jur de 180 de dolari pe lună, se află în grevă de la 8 decembrie pentru a obține o creștere a salariului și totodată o ameliorare a condițiilor de muncă . „Securitatea traficului feroviar a atins un punct critic", au afirmat unii reprezentanți ai greviștilor citați de cotidianul din Zagreb, „Viesnik". Transportul feroviar internațional nu a fost afectat de grevă, ca și alte două linii care leagă Zagrebul de estul țării. În schimb, cel mai important port și nod feroviar croat, Rieka, este paralizat. Peste 1100 de vagoane sunt blocate în gara Rieka, în timp ce în port așteaptă șase nave pentru a fi descărcate, potrivit cotidianului local, „Novi List". „Prejudiciile financiare aduse portului sunt enorme", a afirmat cotidianul fără a da însă nici o cifră chiar și estimativ.

Rafinăria națională de petrol, INA, e evaluat la 18000 dolari pe zi pierderile pe care i le provoacă greva muncitorilor feroviari. Încercarea de forță între guvern și greviști, care a obținut sprijinul celor mai importante organizații sindicale, a continuat. Greviștii au cerut punerea în aplicare a unui acord semnat de guvern la 28 octombrie 1993, privind o creștere cu 17,73 la sută a fondului lor de salarii. Ei și-au afirmat hotărârea de „a merge până la capăt", un precedent în Croația. Greviștii refuză oferta guvernamentală care preconizează vărsarea unei indemnizații de 100 kuna (28 dolari) și dezaprobă teza potrivit căreia concedierea a 5.000 dintre ei ar permite redresarea situației economice a întreprinderii lor. Mișcarea lor a fost sprijinită de o grevă generală de avertisment de două ore declanșată la apelul principalelor organizații sindicale, care solicită acordarea, considerată inacceptabilă de guvern, a celui de-al treisprezecelea salariu.

Piloții companiei aeriene „Croația Airlines" au decis și ei să înceteze lucrul în ziua de 16 decembrie. Ei s-ar mulțumi să câștige cel puțin 50 la sută din salariul confraților lor din străinătate. Cu un salariu maxim de 1500 dolari, piloții constituie împreună cu diplomații croați, personalul cel mai bine plătit din țară.

Situația socială ocupă spațiu în presa croată, în marea majoritate strict controlată de puterea reprezentată de patidul președintelui Franio Tudjman, Comunitatea Democratică Croată (HDZ). Sindicatele sunt nemulțumite de aceasta. „Suntem conștienți că muncitorii au fost înșelați, că,sunt împiedicați să își exprime public poziția", a declarat AFP doamna Vesna Kanizai, reprezentantă a sindicatelor profesorilor. Ea a mai adăugat „Pasivitatea muncitorilor, neputința sindicatelor și acumularea nemulțumirii riscă să provoace o explozie socială".

Grevele de avertisment rămân pentru moment singurele manifestări exterioare ale nemulțumirii sociale. Apatia are câștig de cauză după o perioadă de trei ani în care nu a fost nici pace, nici război și de afirmații retorice privind reintegrarea pașnică sau militară a regiunilor controlate de separatiștii sârbi și revenirea la casele lor a circa 380.000 de refugiați și persoane ce și-au părăsit domiciliul.

Cel puțin două treimi din cei aproximativ 4,3 milioane de locuitori, potrivit cifrei oficiale nu pot decât să viseze în fața vitrinelor care abundă, într-un decor de Crăciun, în produsele cele mai variate la prețuri astronomice.

James Woolsey nu intenționează să se retragă din CIA

Directorul Agenției pentru investigații a Statelor Unite, James Woolsey consideră că a procedat cu rigurozitate în ancheta privind cazul de spionaj, Aldrich Ames.Întrebat de reporterul canalului de televiziune CNN, dacă peste șase luni își va mai păstra postul, el a replicat:„Nu vreau să fac speculații pe această temă. Este o chestiune care mă privește exclusiv pe mine și pe președinte, dar deocamdată nu am de gând să mă retrag".Woolsey a fost aspru criticat de unii legislatori americani pentru ușurința cu care a tratat cazul Ames și au circulat zvonuri despre o posibilă înlocuire a lui, în cadrul unei remanieri generale a guvernului american. Agenția a luat măsuri pentru a identifica persoanele care s-ar putea preta la acte de spionaj , profilul unui asemenea personaj fiind dominat de o „slăbiciune" cum ar fi băutura, dorința de îmbogățire sau atracția pentru femei.

GREUL DRUM SPRE ÎNĂLȚAREA CATEDRALEI

O biserică a familiei arădene

Indeobște sărbătoarea Crăciunului, cu întreaga suită-Anul Nou și Boboteaza la un loc numite sărbători de iarnă, iar creștinește Sfinte sărbători, sunt considerate ca aparținând prin excelență familiei, adunând mai mult ca oricare altele pe toți membrii risipiți la distanțe mai mari sau mai mici. Cu atât mai mult de această dată, când întregul an 1994 a fost consacrat pe plan internațional grijii față de familie, ca și creștini nescăpând din vedere familia bisericească sau potrivit mărturisirii credinței, cea confesională. În tradiția ortodoxă familia e o mică Biserică, în cadrul ei, adică, fiecare membru formându-se în modul cel mai de dorit spre bine.Semnul văzut al acestei instituții de temelie a vieții atât sociale, cât și religioase este și biserica în sens de casă a lui Dumnezeu, adunare a celor ce laudă numele Lui. O mamă a bisericilor, cea care stă în fruntea tuturor celor de enorie sau parohiale, ale orașelor și satelor sau mănăstirilor și altor instituții, este biserica mare, Catedrala, biserica centrală sau episcopală. Numele, așa cum se știe, vine de la catedră, loc de propovăduire, de răspândire a credinței și a normei de viață. Dacă după obiceiul pământului, legea românească reprezintă totul, înțelegând biserica și școala, învățătura spre dreptarul vieții și propășire, desigur că, o Catedrală, ca o încununare a tuturor bisericilor, trebuie să concentreze în ea tot ceea ce înseamnă spiritualitate, artă și cultură, știință și administrație ca și realități locale.

O familie, ca să formeze în această direcție pe toți membrii ei, trebuie să dispună întâi de aceste calități, având o anumită ținută. De aceea și o catedrală trebuie să le cuprindă la cota maximă. Edificarea ei cere jertfe materiale și spirituale, ca de altfel orice zidire monumentală spre a arăta că orice măreață tăptuire cere angajarea tuturor forțelor. Bunul nume al unei familii sau faima ei este dată de unitatea tuturor celor care o alcătuiesc și urmăresc același scop sublim. Aradul prin trecutul și perspectiva viitorului este un centru de prestigiu al țării și ca atare trebuie să aibă o biserică reprezentativă la nivelul respectiv, o Catedrală în toată puterea cuvântului. O biserică poate da un titlu de glorie, faimos, unui centru sau măcar contribui la renumele unei localități Există în lume orașe, care sunt mai cunoscute prin Catedralele lor, decât prin toate celelalte realizări. Drept aceea, apelul ce se face în numele Episcopiei Aradului se adresează tuturor credincioșilor ortodocși, dar nu mai puțin, indiferent de credință, tuturor celor aparținători acestor locuri minunate ale țării, sau cetățeni ai orașului de pe Mureș, străveche cetate care a purtat prin veac un nume spre cinstea înaintașilor, a celor de azi și generației de mâine. Nu uităm pe martirii din trecut și vremea noastră, pentru cauza a tot ceea ce este măreț în istoria noastră și pe care în aceste zile de Decembrie îi comemorăm într-un mod deosebit, împlinindu-se și cinci ani de la Revoluția română din 1989. Ca un monument de familie, Catedrala nouă va aminti jertfa lor peste veacuri. Am apropiat ideea de catedrală arădeană, de aceea de familie, deoarece, nu fără însemnătate, dar fără a o fi căutat anume, lucrările la temelie au început tocmai în anul internațional al familiei. Bunul Dumnezeu să răsplătească Nașterea Domnului și Noul An, bunăvoința și dragostea tuturor față de Biserică.

† TIMOTEI
EPISCOP AL ARADULUI

Cuvânt despre Catedrală

Noua Catedrală Ortodoxă Română a Aradului a început să prindă contur atât sub aspectul proiectelor cât și al execuției. Creație arădeană, prin concepție și execuție, Catedrala va ilustra capacitatea creatoare a celor mai vrednici oameni din urbea noastră care cu mintea și cu brațele lor vor înălța acest monument al spiritualității și demnității românești. Ca lăcaș de cult va oferi mulțimii credincioșilor condiții civilizate de meditație, reculegere și rugăciune iar prin dimensiuni, monumentalitate și poziție urbanistică va constitui simbolul recunoștinței generației de azi, aport atât de însemnat la istoria culturală, religioasă și politică a țării. Va fi de asemenea mesajul nostru de suflet și de credință în Dumnezeu, pe care-l vom transmite veacurilor și generațiilor viitoare. Construită în vremuri deosebit de grele, catedrala va întruchipa tăria și perseverența și stăruința noastră de a duce la bun sfârșit capodopera atât de mult dorită de înaintași și de contemporani.

Dar înălțarea unui edificiu de asemenea anvergură necesită eforturi deosebite. Răspunzând dorinței arzătoare a celor mai buni credincioși, conducerea actuală a Episcopiei, în frunte cu P.S.S. episcopul Timotei și-a asumat nobila povară. La chemarea adresată preoților și mirenilor din eparhie au răspuns mii de credincioși care au donat din mult-puținul lor sume importante pentru construirea fondului de construcție. Un comitet de sprijin format din oameni de diferite profesii- și categorii sociale- și-a pus la dispoziție priceperea și puterea pentru organizarea și desfășurarea acțiunilor legate de înălțarea sfântului lăcaș.

Profund impresionați de rezultatele obținute până în prezent și de atașamentul autorităților locale la eforturile cerute de înălțarea Sfântului lăcaș, membrii Comitetului de sprijin adresează un stăruitor apel de suflet tuturor celor care prețuiesc ideile de bine, de pace și de înfrățire între oameni, pe care le propagă biserica noastră, să participe pe măsura puterilor la acțiunile pe care le întreprindeau pentru o cât mai apropiată desăvârșire.

Ne folosim de prilejul oferit de Sfintele sărbători, pentru a dori tuturor celor ce sunt și vor fi alături de noi ,un Crăciun fericit, aducător de bucurii și un an mai prosper cu mai multă dragoste, înțelegere și pace.

Fie ca Dumnezeu să vă răsplătească înzecit pentru eforturile și sacrificiile aduse înălțării altarului său.

prof. CORNEA IUSTIN
din partea Comitetului de sprijin

O EMBLEMĂ A SPIRITUALITĂȚII ROMÂNEȘTI ORTODOXE

Revoluția din decembrie '89 a marcat o schimbare importantă, am putea spune esențială, în modul de a aborda problemele județului. Această nouă orientare a revenit forurilor de conducere și de decizie a Prefecturii și Consiliului județean.

Pentru a suplini o absență esențială, accentul a căzut pe refacerea speranței oamenilor. Or, acest lucru impunea redescoperirea spiritualității românești cu trăsăturile sale morale fundamentale. De aceea organele județene au considerat că printre factorii de susținere care trebuie sprijiniți sunt cultura și credința noastră strămoșească, luând măsuri și încurajând dezvoltarea învățământului universitar și a bisericii. De aceea, construirea Catedralei ortodoxe arădene a fost și rămâne preocuparea esențială pentru a conferi românilor un monument grandios al spiritualității strămoșești.

Desigur, nu s-au uitat nici problemele mai apropiate de viața noastră zilnică, punând accent pe făurirea unei infrastructuri, care să facă posibilă ridicarea economică și socială a județului Arad. Prin eforturi și intervenții, cu sprijinul tuturor celor interesați s-au obținut fonduri de la național pentru modernizarea drumului internațional Nădlac-Deva, pentru construirea centurii Aradului pe o lungime de 13 km. Pe aceeași linie s-a trecut la modernizarea aeroportului, la delimitarea și începerea demersurilor necesare pentru înființarea zonei libere Curtici și construirea altora noi, de nivel european.

Toate acestea și altele care nu e cazul să le enumerăm așează Aradul printre județele de frunte ale țării.

Dar cea mai importantă rămâne regăsirea noastră spirituală prin Catedrala ortodoxă română din Arad.

Aspirație seculară a unor suflete alese , ideea catedralei a fost reluată în zilele noastre de către cei mai buni credincioși ortodocși, clerici sau mireni, care s-au grupat în jurul Episcopului Timotei și au întreprins toate cele necesare începerii lucrărilor.

Prefectura județului Arad a recepționat această chemare de suflet și a sprijinit acțiunea în primul rând în depășirea mai ales prin propagarea ideii sponsorizării de către factorii economici capabili să facă acest lucru, alăturându-se miilor de credincioși care au dăruit din mult-puținul lor pentru fondurile necesare construcției. Rezultatele sunt încurajatoare și cu acest prilej aducem cuvenitele mulțumiri tuturor celor care și-au dovedit deja atașamentul .

Apreciem că prin dimensiuni și poziție urbanistică, noua catedrală va putea cuprinde numărul tot mai mare de credincioși care frecventează ceremoniile cultului ortodox iar prin monumentalitatea și frumusețea ei arhitectonică va deschide o nouă perspectivă a urbanisticii locale.

Noua catedrală va fi simbol de recunoștință pentru faptele acelor înaintași care s-au jertfit pentru păstrarea credinței și a conștiinței de neam pentru desăvârșirea unității acestuia. Va fi de asemenea un mesaj pentru cei ce vor veni după noi ,despre vrednicia celor ce au fost pentru înălțarea urbei și județului nostru la locul și demnitatea pe care a avut-o și pe care o merită.

Dintre obiectivele Aradului cea mai grandioasă trebuie să fie Catedrala ortodoxă, pe care suntem hotărâți să o sfințim la sfârșitul acestui mileniu.

AVRAM CRĂCIUN
Prefectul județului Arad

NEVOIA DE SACRIFICIU

În preajma sfintei sărbători a Nașterii Mântuitorului nostru, precum și în perspectiva anului nou, 1995 și a celor care vor veni, orice gospodar își face un bilanț, dar și un program de viitor cu obiectivele și prioritățile sale. Constatăm astfel că unul dintre obiectivele de viitor pe care l-am dori cât mai apropiat-este construirea Catedralei Ortodoxe din municipiul Arad. Edificarea acestui sfânt lăcaș de rugăciune constituie împlinirea unei mai vechi dorințe a generațiilor de creștini, înaintașii noștri, care nu au găsit nici răgazul și nici mijloacele de a-l realiza. Prin urmare, acesta este un obiectiv al tuturor cetățenilor, buni creștini, ai județului nostru-și nu numai-poate al întregului neam. Nu există nici ambiții, nici orgolii ale unor persoane pe care temporar i-a învrednicit Dumnezeu să conducă destinele bisericii ortodoxe sau ale județului - este împlinirea unui nobil ideal și a unei nevoi reale actuale.

Iar în perspectiva anilor care vin, atât de puțin rămași până la sfârșitul acestui mileniu, trebuie să avem demnitatea și mândria legitimă de a întâmpina mileniul trei - pe care îl dorim creștin - cu o realizare de prestigiu, piatră de rezistență a spiritualității românești, a credinței străbune.

Din acest punct de vedere credem că trebuie să înlăturăm orice îndoieli și discuții privind necesitatea și oportunitatea realizării acum și aici a Sfintei Catedrale la care ne-am angajat cu toată convingerea. Nu totdeauna edificiile care au rămas să înfrunte veacurile s-au construit în vremuri de prosperitate. Ele s-au construit atunci când s-a simțit lipsa lor. Când s-a ivit nevoia de apărare împotriva năvălitorilor străini, s-au construit ziduri și cetăți. Acum este nevoie să ne apărăm credința să construim o biserică . Dumnezeu să ne ajute !

Nu suntem bogați. Dar știm în același timp că nimic durabil nu se poate realiza fără sacrificii. Iar legătura noastră sentimentală cu noul edicifiu va fi cu atât mai mare cu cât am dat ceva din noi pentru realizarea lui.

În acest sens, Consiliul județean propune lansarea unor liste de subscripție publică în care organele alese primari, consilieri și alte persoane publice se vor înscrie în primele rânduri dând fiecare cât le este vrerea și puterea.Având acest exemplu credem că vom fi urmați de toți cetățenii județului cu gândul la sfânta misiune pe care ne-am angajat să o împlinim.

În spiritul tradițiilor și obiceiurilor noastre, dorim tuturor cetățenilor județului Arad multă sănătate și fericire, prosperitate și belșug, le dorim un an mai bun, împlinirea tuturor idealurilor noastre.

Ing.DAN IVAN
Președintele Consiliului Județean Arad

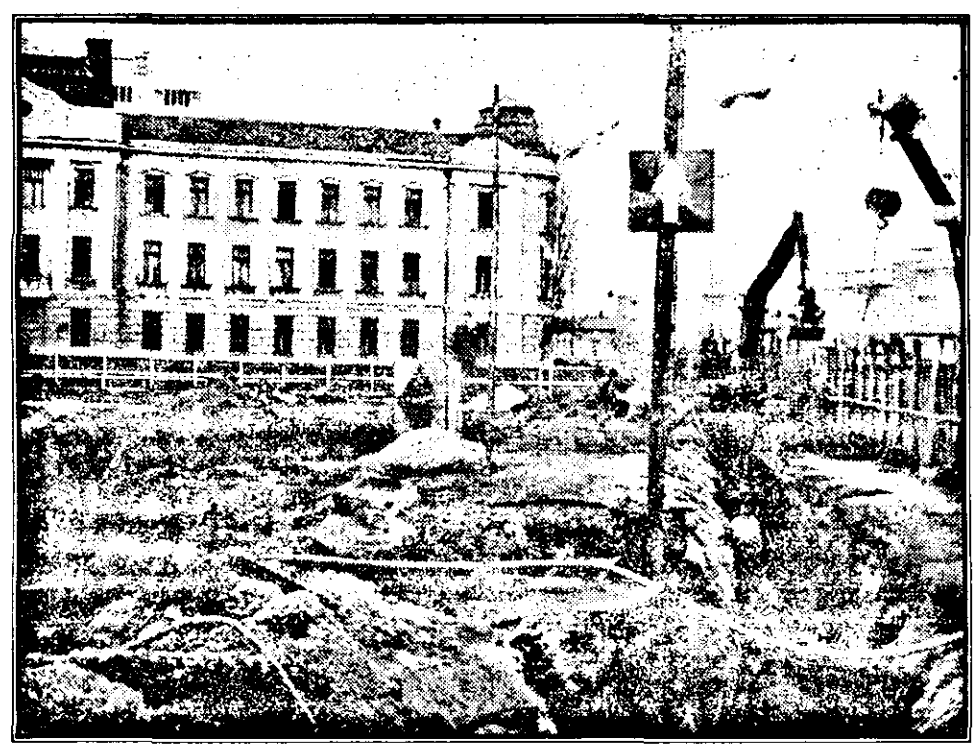

Pe șantierul înălțării noii Catedrale

Pe planșeta proiectantului

Ideea ridicării unei Catedrale Ortodoxe Române în Arad, ca o ilustrare a spiritualității și demnității românilor ortodocși în cadrul istoriei naționale nu este nouă, ea aparține generațiilor și timpurilor trecute, însă abia după anul 1990 a luat ființă cu adevărat.

Spre deosebire de acea perioadă, când s-a ajuns doar la strângerea de fonduri bănești și obținerea unui amplasament, pierdute datorită vicisitudinii vremurilor, în momentul de față se poate vorbi cu certitudine de încheierea demersurilor de promovare și de existență a proiectului Catedralei, cât și de începerea lucrărilor de execuție în teren.

Din partea proiectantului este deja predat la beneficiar și constructor proiectul de fundații, partea de radier general, subansamblu care a pus mari probleme în proiectare, atât datorită complexității lui, cât și datorită faptului că, pentru a putea fi proiectat, mai întâi a trebuit cunoscută în amănunt toată clădirea, până la cota cea mai înaltă. Ca următoare fază de predare către beneficiar și constructor, pe data de 31.03.1995, se află în lucru la proiectant, proiectul la nivel de detaliu de execuție a ceea ce înseamnă Catedrala până la cota plus-minus 0,00.

Toți cei care colaborează sub egida S.C.„PROIECT ARAD" S.A. pentru realizarea acestui proiect sunt onorați de faptul că, prin efortul lor intelectual, fizic și material, își pot aduce contribuția la realizarea unui edificiu foarte important pentru municipiul Arad. Cred că este nimerit să-i cunoaștem, pe această cale, pe cei care până în momentul de față și-au adus contribuția în proiectarea Catedralei.Aceștia sunt : arhitect HĂPRIAN IOAN (șef proiect), arhitect DINULESCU MARIAN (din partea colectivului de arhitectură), inginer SORIȚEU SORIN (șef proiect rezistență), inginer FĂRCUȚIU PETRU, inginer TARCĂ LUCIA, inginer BĂBĂU DARIUȘ (din partea colectivului de rezistență), inginer SĂCUI MIRCEA, inginer SEBARCHIEVICI ROMAN, inginer RĂDUCANU SORIN (din partea colectivului de instalații), inginer GIONCU VICTOR (din partea INCERC Timișoara), tehnician TUMO GAVRIL (din partea colectivului de topometrie), inginer DĂMACUȘ GABRIELA (din partea colectivului de drumuri și sistematizare verticală). Din partea colectivului de redactare pot aminti tehnicienii și desenatoarele tehnice ZABU EMILIA, DINULESCU MIRELA, RUGEA MONICA, NEAMȚU OTILIA, SABĂU MONICA, URS TANIA, cât și colectivul de ediție coordonat de inginer LUCA AXENTE.

HĂPRIAN IOAN
Arhitect

ÎN FAȚA UNEI NOI FAZE DE CONSTRUCȚIE

În luna februarie a acestui an au demarat lucrările propriu-zise la noua Catedrală.

La început s-a executat săpătura mecanică - însemnând un volum de 7-8 mii metri cubi - după care s-a trecut la îmbunătățirea terenului de fundare (care a fost necesară pentru că, la cota respectivă, nu permitea să preia încărcările aduse de construcție).

Printr-o colaborare cu catedra de fundații a Institutului politehnic Timișoara (Facultatea de construcții) s-a întocmit un proiect-studiu pentru stabilirea capacității portante a terenului și stabilirea metodei celei mai eficiente de consolidare a acestuia. S-a aplicat metoda de îndesare cu materiale de umplutură (piatră de carieră) prin baterea cu maiul greu (de aproximativ 4 tone). Rezultatele au fost foarte bune, chiar mai mult decât s-a scontat prin studiu și expertiză.

După această operație s-a trecut la turnarea betonului de egalizare pentru începerea montării armăturilor din radierul fundației.

În fața acestei faze - pe care vrem s-o începem în martie anul viitor - ne aflăm acum. Dar, pentru buna informare a cititorilor, în calitate de constructor, trebuie să precizăm că în acest radier intră aproximativ 500 tone de armătură de diferite diametre și calități (de la diametrul de10 la diametrul de 40) și în jur de 2000 metri cubi de beton.

În această perioadă ne preocupă procurarea fierului beton pentru armături. La începutul anului '94 am reușit să achiziționăm aproape 98 tone de armătură, care este fasonată și pregătită pentru montaj. În toamnă s-au mai procurat 40 de tone. Dar trebuie să mai cumpărăm aproximativ 350 tone, care ar însemna, la ora actuală un efort financiar de aproape 300 milioane lei. Dacă mai socotim cimentul, cofrajele, transportul, manopera și alte cheltuieli necesare pentru această lucrare se ajunge la aproape 1 miliard.

Considerăm că, credincioșii trebuie să știe că noi suntem pregătiți pentru toate operațiile din următoarele faze de construcție pentru înălțarea Catedralei ,dar este absolut necesar ca toți- persoane fizice, instituții, societăți comerciale - să-și aducă contribuția printr-un efort financiar mai substanțial la susținerea edificării acestui monument al credinței ortodoxe.

ing. IOAN FAUR
Director S.C. ICIM Arad

STRĂDANII ȘI JERTFELNICII

Istoria zidirii templului Domnului în Ierusalim, redată de cartea cărților se repetă parcă, în istoria zidirii noii Catedrale din Arad.

Concretizarea ideii templului prin Solomon, are corespondent astăzi, în materializarea zidirii Catedralei, în timpul pastoratiei Prea Sfințitului Părinte Episcop Dr.Timotei Seviciu: „...Iată, tu-mi zidești casă... (III regi 6, 11).

Cartea Regilor mai redă și modalitatea procedurii lui Solomon, copiată parcă la indigo de către Chiriarhul Aradului, în scopul zidirii Altarului: „Atunci a adunat Solomon la el pe toți capii de familii a fiilor lui Israel ... iar regele Solomon împreună cu toată obștea ... care se adunaseră la el ... aduceau jertfe ... care nu se puteau socoti și nici număra din pricina mulțimii lor" (III regi 8, 1 și urm).

Astfel, Prea Sfinția Sa, împreună cu colaboratorii apropiați, s-a înconjurat de un înflăcărat Comitet de sprijin pentru construcția Catedralei, a colaborat nemijlocit cu autoritățile Prefecturii, Consiliului județean, ale primăriei și cu toți factorii posibili care au înlesnit întâlnirea cu Președintele României de la Prefectură, vizita D-lui Oliviu Gherman - președintele Senatului României, la șantierul noii Catedrale, descinderea acolo a prea Fericitului Părinte Patriarh Teoctist, a secretarului de stat pentru probleme de culte și a altor oficialități, cu scopul de a sprijini, fiecare de pe poziția și cu mijloacele de care dispune, înălțarea Catedralei Aradului; s-au adresat clerului și credincioșilor arădeni înflăcărate cuvinte de suflet, prin presă și prin adrese comunicate parohiilor prin protopopiate; au fost sensibilizați românii arădeni din diaspora; au avut loc - săptămânal - întruniri cu mari sponsori din municipiu, prin înlesnirea Prefecturii, care și-au dezvăluit nu numai adeziunea la ideea Catedralei, dar au și contribuit efectiv; s-au făcut întruniri cu protopopii la centrul eparhiei, cu preoții, pe protopopiate și cu preoții din municipiul Arad, în scopul colaborării și participării efective la realizarea Catedralei; s-au dat în scris precizări privind tehnica colectării sumelor de la credincioși în parohii, de către preoți, prin organele parohiale; s-a făcut material publicitar prin oficiile poștale privind colectarea donațiilor; s-au tipărit și distribuit acele „cărămizi" - ilustrate cu imaginea noii Catedrale, la prețul de 1.000 lei bucata pentru alimentarea fondului necesar construcției; s-au tipărit calendare mici - prin sponsorizare, ce vor fi distribuite gratuit, în scopul popularizării ideii și sensibilizării jertfelniciei credincioșilor; s-au făcut demersuri scrise către toate oficialitățile, până la cel mai înalt nivel, pentru sprijinirea acțiunii arădene cât și pentru alte înlesniri; Adunarea Eparhială în ședința din 3 decembrie a.c., a apreciat că fiecare familie ortodoxă poate contribui și în anul viitor cu minim 5.000 lei pentru constituirea fondului necesar continuării lucrărilor; pastoralele Ierarhului Aradului fac apel la jertfelnicia tuturor, iar cuvântările ocazionale aduc în centrul atenției credincioșilor nevoia construirii monumentului prin contribuția generală.

Astfel, s-a reușit ca în anul 1994 să se adune suma de 260.000.000 lei, din care s-au investit în lucrare 171.000.000 lei, dispunând de un sold de 99.000.000 lei.

Faptul că jertfa personală și colectivă este posibilă, o ilustrează: credincioșii care au donat între 500.000 și 1.000.000 lei, între care: Uzum Leonas, Betea Dumitru, Gudiu Petru și Călin, Naghiu Ioan și Aurora, Micluță Victor și Ioana, Precup Ioan și parohiile care au donat între 1.000.000 lei și 7.000.000 lei: Arad-Micălaca-Veche, Covăsânt, Bujac, Arad-Micălaca Nouă, Grădiște, Apateu, Somoschеș, 6 Vânători, Arad-Gai, Aradul-Nou, Sântana, Curtici, Șofronea.

Nădăjduim în urmarea acestor exemple de către toate parohiile, de către toți sponsorii și de către toți credincioșii.

pr. IACOB BUPTE
consilier a-dtiv economic

xxx

Așa cum am promis într-un articol anterior, redăm lista tuturor agenților economici, care au donat în anul 1994 pentru construirea noii Catedrale, din Arad: IMAR, ASTRA, APROMAT, AGROHOLDING, ARBEMA, FERONERIA, DIR. VAMILOR, ROMTRANS, ZIARUL „ADEVARUL", IMPERIAL IMPEX, PECO, EXCHANGE OFFICE, CRIS. COM CRIS, MONT STAR, DARIMEX, ARCONS, CADRELE GARNIZ. MILITARE, SELSTAR, INDAGRARA, SCANTEIA, RALL, PANDA, ZARANDUL, GIANINA, MONA, KUKI, ARITAL IMPEX, INSP. POLITIE, BALASTIERA SAMBATENI, DEPOUL DE LOCOMOTIVE (salariatii), CIFA DENTAL, SERV.TRANSP.TELEFOANE, BAROUL DE AVOCATI, SPIT. JUD. CARDIOLOGIE (salariatii) R.I., ASOC.VETERANI DE RAZBOI, RENATA TOURS, FORTUNA VLAICU, MANIO, AGROPROGRES, PETRA, IN-DUSTRIA LAPTELUI, BLAISE, CAVI PROD, MONAR, FAX, CAMBIO, MURESUL PECICA, IMPEX, RECORD SILVA, MERCECOM, ALEXANDER, IMAR-SINDICAT, ROMTRANS, ROMAGRA, PARTIDUL P.N.L., SIND.ENERGIA, COOP.UNIREA ARADUL NOU, CONSTELATIA, ASTORIA, PANIFICATIE, PETROL, IFET, VOLUMEL, RECORDS, CUPTORUL DE AUR PECICA, TRICOUL ROSU, LUCA HISERV, COMPUTER, SATI.INF, REV. „ARADUL CULTURAL", SANTIER CONSTR.MONTAJ, SCHELA PETROL, ROMTELECOM, ROMTELECOM- salariati, GENERAL GRUP, AZOMA, „VATRA ROMANEASCA", REMAT, ELECTROLUX, ELECTRO, FEDRA IMPEX, LOGISOFT, SC.GEN.NR.22 - elevii, ELTA PROT IMPEX, TRANS DORA, EXPRES CROSUS, D.T., ERNA IMPEX, TEHNOCLARIS-salariati, ARTERM, PROD COM, MICROSIFT, SAGU AGRICOL, ANTA IMPEX, PASCOM.

De menționat efortul depus de Agroholding Arad, care pe lângă milioanele pe care le-a donat, împreună cu unitățile asociate SCA Fântânele SA, SCA Criscom SA Chisineu Cris, SCA Sagu SA, SCA Scânteia SA și SCA Arno SA Aradul Nou, ne-au transportat în mod gratuit de la balastiera din Sâmbăteni, 170 to balast iar în anul viitor, ajutorul se va repeta.

Tuturor acestora, precum și parohiilor și credincioșilor împreună cu familiile lor dragi, care și-au legat inima prin jertfa lor de acest sfânt lăcaș, în care de-a lungul veacurilor se va slăvi Atotputernicul Dumnezeu, și în care I se va implora mila și pacea, binecuvântarea și mântuirea pentru neamul omenesc, le dăruim din toată inima cu prilejul Marelui Praznic al Nașterii Domnului nostru Iisus Hristos și a Anului Nou, multă sănătate și spor în toate cele materiale și spirituale spre bunăstarea și înălțarea neamului nostru românesc și a Bisericii sale strămoșești.

Privește Doamne spre lucrarea noastră și o binecuvântează. Deschide inimile tuturor credincioșilor cu dragoste și bunăvoință spre această Catedrală în care să se slăvească Prea Sfânt Numele Tău ,al Tatălui, al Fiului și al Sfântului Duh acum și pururea și în veci vecilor Amin.

Sărbători fericite
și La Mulți și Fericiti Ani!

PR. IOAN POPA

Pagină coordonată de
VASILE FILIP
foto VIOREL MUSCA

S.C. MODA S.A.
Arad

Sărbătorile de iarnă sunt întotdeauna un prilej de bucurie, cu atât mai mult cu cât ele ne dau ocazia să adresăm colectivului nostru de muncă, colaboratorilor și familiilor acestora numai fericire, sănătate și

La mulți ani!

CONSILIUL DE ADMINISTRAȚIE

S.C. MOBILA S.A. Arad

Felicită cu prilejul Crăciunului și a Anului Nou pe toți salariații, colaboratorii, beneficiarii și familiile acestora transmițându-le pe această cale multă sănătate, bogăție și împlinirea tuturor dorințelor.

La mulți ani!

CONSILIUL DE ADMINISTRAȚIE
(1682224)

Cu ocazia sărbătorilor de iarnă consiliul de administrație al Casei de Ajutor Reciproc al Pensionarilor, transmite tuturor membrilor săi, sănătate, sărbători fericite și

„La mulți ani"
(2663538)

Nașterea Domnului nostru Isus Hristos este un fericit prilej ce mi se oferă de a transmite tuturor salariaților societății SRY LANKA, colaboratorilor, beneficiarilor, prietenior și constructorilor urarea de sănătate, prosperitate, bucurii și un **AN NOU fericit.**

La mulți ani!

S.C. SRY LANKA SRL
Director, OVIDIU ȘIMĂNDAN
(3227223)

Colectivul de conducere
al **S.C. „ARKIT" S.R.L.**
Arad,

cu ocazia Sfintelor Sărbători de CRĂCIUN și ANUL NOU, urează tuturor salariaților și colaboratorilor sărbători fericite, sănătate și tradiționalul

La mulți ani!

Complexul
„Libelula"
SRL

Urează onoratei clientele sărbători fericite și

„La mulți ani!"

(2663537)

Finele unui an este momentul în care închinăm din cupa NOROCULUI, A MULȚUMIRII, A SĂNĂTĂȚII ȘI A BUCURIEI- o dată pentru ce a fost și de mai multe ori pentru ce o să vină, o dată și de mai multe ori pentru cei din orașul Chișineu Criș și locuitorii Nădabului.

Tuturor sănătate, noroc și fericire.

La mulți ani!

PRIMARUL ORAȘULUI
Chișineu Criș
GHEORGHE BURDAN
(2663516)

S.C. CONCORD TUR S.R.L.

mulțumește tuturor turiștilor pentru colaborare și le urează un călduros:

La mulți ani!

Patron,
COCA BODÂRLĂU
(3227244)

TAXI GLOBAL

Urează tuturor arădenilor

La mulți ani!

Cu ocazia Sfintelor Sărbători ale Crăciunului și ale ANULUI NOU,

Consiliul de administrație

al **SCCA „ARTEX"** Arad, urează tuturor angajaților, acționarilor și colaboratorilor, Sărbători Fericite, multă, multă sănătate și un ***AN NOU FERICIT.***

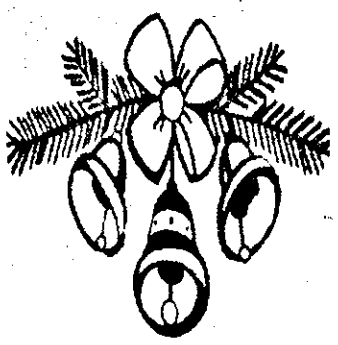

„LA MULȚI ANI"
(3243449)

CONDUCEREA ORGANIZAȚIEI JUDEȚENE PNL ARAD

urează membrilor, simpatizanților și locuitorilor județului Arad sărbători fericite.

LA MULȚI ANI!

(3227167)

GETAX S.A. ARAD

consiliul de administrație

urează acționarilor și salariaților societății, precum și clienților săi Sărbători fericite și tradiționalul „La mulți ani"!

Cu prilejul Sfintei Sărbători a nașterii Domnului Iisus Hristos și a Anului Nou, 1995,

S.C. Agroindustriala ARNO

ARADUL NOU S.A. transmite tuturor asociaților, salariaților și colaboratorilor cele mai bune urări de sănătate alături de tradiționalul

La multi ani!

(322724)

S.C. IMP.ECA TRADE S.A.

După datina străbună, cu prilejul sfântului Crăciun și al Anului Nou, felicită din toată inima salariații săi, colaboratorii și beneficiarii, adresându-le totodată cele mai bune urări de sănătate și fericire.

„La mulți ani!"

(2663515)

TAXI FAVORIT

Urează tuturor arădenilor

La mulți ani!

S.C. „ROSSINI" S.R.L. NĂDLAC

Cu prilejul Sărbătorilor Crăciunului și sosirea ***ANULUI NOU,*** **„Rossini"** dorește întregii sale clientele și tuturor prietenilor și clienților **„SĂRBĂTORI FERICITE"** și **„La mulți ani!"**

1995 să fie în pace, sănătate și voioșie!

Patron,
ROZSA IOSIF
Secretar tehnic,
ROSKOS VLASTIMILA
(3133058)

CONSILIUL LOCAL LIVADA

După datina străbună, urăm salariaților noștri, consilierilor, tuturor locuitorilor comunei, sărbători fericite. Anul Nou cu sănătate, să aveți belșug în casă și să vi se împlinească toate dorințele!

„La mulți ani!"

Primar,
GHEORGHE URZICARU
(2663536)

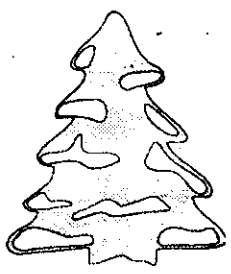

REVELION '95
LA RESTAURANTUL „OLYMPIA" din Nădab
Preț:18.000 lei/persoană
Informații telefon: 521026.
(3227170)

S.C. „ASTRA-VAGOANE" S.A. ARAD
F-CA DE PIESE TURNATE ȘI FORJATE
EXECUTĂ:
- **seceră cu coadă lungă,** pentru sezon, pentru tăiat tulei (0,35 kg)
- **furcă de scos sfeclă (0,9 kg)**
- **topoare (0,600- 2kg)**

Prețurile practicate sunt negociabile și avantajoase livrare promptă.
Plata produselor se face la ridicarea mărfii, în numerar sau CEC-uri.
Informații telefon : 230979- Director Fabrică 235020; 237020- Centrală interior: 105, 314, 403.
(2663503)

SC MATCOMB SA Arad,
cu sediul în strada Lucian Blaga nr. 2-4,
anunță organizarea concursului pentru ocuparea postului de manager conform Legii nr.66/1993.
Documentele necesare întocmirii ofertei pot fi consultate zilnic la sediul societății comerciale.
Ofertele se vor depune până la data de 25.01.95.
(322723)

DO SHOPING CENTER
EN GROS:
- **ALIMENTARE:** *Maxi Mixi, Quartino, Goldsticks, Pom Băr, Napolitane Italia - 10 sortimente, Gama Parmalat Santal, Apă minerală Italia.*
  Conserve import din carne și pește
  Brânzeturi import Olanda și Franța
  Ciocolată Ferrerro, Milka și Tóblerone.
- **COSMETICE:** *Unilever, Procter & Gambale, Henkel, Gillette, Nivea, Malizia și încă 100 de sortimente de produse pentru igiena zilnică.*

DEPOZIT: str.Tribunul Dobra nr.10, Arad.
(3243438)

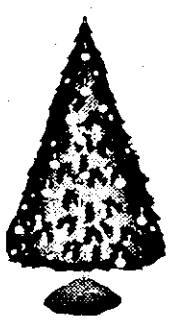

Stimați arădeni,
În Ajun de sărbători
LIBRĂRIA „I.L.CARAGIALE"
oferă pentru cei mici cele mai frumoase jucării la cele mai accesibile prețuri.
Pentru cei mari, ofertă fără concurență!
Televizoare „FREEDOM STAR"
– diagonala 51 cm - 632500 lei
– diagonala 55 cm - 718750 lei
(garanție 1 an)
Vă așteptăm!
(3227162)

S.C. „BUCEGI B.P." SRL
Piața Gării Bloc G
Invită
distinșii consumatori și onorata clientelă a unității **în ziua de 22 decembrie 1994, orele 13,00** să participe la **expoziția de artă culinară, cofetărie, patiserie și carmangerie, ocazie** cu care se va inaugura noul și elegantul salon restaurant, în care se pot servi într-o ambianță și confort deosebit întreaga gamă de preparate culinare.
Cu ocazia sărbătorilor CRĂCIUNULUI și a ANULUI NOU societatea urează **„SĂRBĂTORI FERICITE"** și tradiționalul **„LA MULȚI ANI"**, colaboratorilor și onoratei clientele.
(3227153)

SOCIETATE COMERCIALĂ
ANGAJEAZĂ
◆ **CONTABIL– să aibă cunoștințe de operare pe calculator, eventual absolvent învățământ superior economic**
Tel: 223895 între orele 8-10
(3227152)

T&T TOTAL CONSULTING s.r.l.
CĂUTĂM PENTRU UNUL DIN CLIENȚII NOȘTRI
■ FOCHIST AUTORIZAT
PENTRU ANGAJARE IMEDIATĂ
CU CARTE DE MUNCĂ
INFORMAȚII: TEL:266411
ÎNTRE ORELE 8-9
(3227152)

GOLDSTERN INTERNATIONAL
Vă oferă
◆ **TV color**
◆ **instalație de satelit completă, 400.000 lei (inclusiv TVA), compusă din:**
– Recepție Morgan's Berlin cu 99 canale stero cu telecomandă.
– LNC Cambridge de 0,7 db zgomot.
– Antenă din aluminiu de 1,00 m.
◆ **440.000 lei (inclusiv TVA) instalație de satelit completă cu o antenă din aluminiu de 1,2 m**
◆ **Alte tipuri de receptoare de satelit**
◆ **Cablu coaxial import la numai 500 lei/m.**
◆ **T.V. Color licență Philips- diagonala 51 cm- la numai 650.000 lei (inclusiv TVA) fără teletext, la numai 730.000 lei (inclusiv TVA) cu teletext.**
Sediul firmei este în Arad, str. Tribunul Axente nr. 1 (vizavi de Sinagoga Veche, prin Piața A. Iancu) sau la telefon: **218838, între orele:**
Luni, Joi: 9,00-19,00
Marți, Miercuri, Vineri: 9,00-17,00
Sâmbătă: 9,00- 13,00. (3227207)

TIMIȘOARA OMPACT
ȘCOALA DE ȘOFERI FILIALA ARAD
FACE ÎNSCRIERI PENTRU:
– șoferi amatori cat. B - 5 februarie
– șoferi profesioniști cat.B, C, E – februarie
Se asigură condiții deosebite, materiale didactice, instructori cu experiență, prețuri accesibile și în rate.
Firma se ocupă de întocmirea dosarului, programării și plata taxelor.
Informații: Calea 6 Vânători nr. 2-4 Autogară, telefon 243209.
(1371295)

SOCOM „PIELARUL" ARAD
Str. Ghiba Birta
ÎNCHIRIAZĂ
prin licitație, în data de 10.01.1994, ora 9,00 HANGAR METALIC în satul Horia.
Informații la sediul unității, telefon: 236116-236290.
(2663527)

Licitație
Consiliul Local LIVADA, Jud.Arad organizează în data de 17 ianuarie 1995, orele 11,00 licitație publică pentru concesionarea a 2,5 ha teren în satul SÂNLEANI pentru construirea unei fabrici de confecții și tricotaje. Informații la sediul Consiliului local LIVADA, tel.223460.
(2663539)

S.C. „BABEL" SRL
Str.Coșbuc nr.51 (în prelungire str.Horia, la 100 metri de intersecția Intim), TELEFON: 233133
VINDE EN GROS:
- Becuri 100W - 510 lei
- Detergent: NOVA, SPUMO, SOLO - 1050 lei.
- Baterii R 20, R 12, - 320 lei; Cremă ghete - 450 lei
- Săpun Fax, Duru - 275 lei
- Chiloți copii, femei, bărbați - 480 lei
- Brichete - 250 lei, Pixuri - 140 lei.
- Ruj - 420 lei; Ojă - 1250 lei
- Ciorapi flotir - 650 lei
- Ghete femei, bărbați - îmblănite China - 11.500 lei
- Pateu 200 gr. - 1200 lei.
- Conservă fasole cu carne 420 gr. - 1400 lei
- Biscuiți Timișoara - 210 lei
- Ciocolată Gersy, Maxy, Coca Nut - 210 lei
- Cafea boabe BRAZILIA 100 gr. -1650 lei
- Ciocolată Finetti - 130 lei; Acadele - 26 lei.

Prețurile includ TVA.
(3227166)

NOILE NUMERE DE TELEFON ALE AGENȚILOR ECONOMICI PRIN CENTRALA ALCATEL
B.B.COMPUTER S.R.L.
Noul sediu:
Str. N.Bălcescu nr. 12
Telefoane sediu:
280555; 280666; 217583.

ADMINISTRAȚIA FINANCIARĂ ȘI TREZORERIA MUNICIPIULUI ARAD
Întrucât cu **1 ianuarie 1995** intră în vigoare în totalitate prevederile **Legii nr.27/1994**, rugăm **agenții economici plătitori de impozit pe clădiri, terenuri și taxă asupra terenurilor proprietate de stat,** să se prezinte la Administrația Financiară și Trezoreria Municipiului Arad din B-dul Revoluției nr.79, camera 15, **zilnic între orele 8,00 - 16,00,** pentru confruntarea debitelor ca urmare a reevaluării mijloacelor fixe conform H.G. nr.500/1994.
Termen maxim 30 dcembrie 1994.
Director
PUIU MIHĂILĂ
(2663534)

S.C. „TEBA" S.A.
ANGAJEAZĂ:
▼ **DIRECTOR FINANCIAR CONTABIL**
Condiții: –studii superioare de specialitate
– vechime minim 5 ani
▼ **2 ECONOMIȘTI**
Condiții: – studii superioare economice
Informații telefon:213120, serv. personal.
(3227168)

FABRICA DE CONSERVE CHIȘINEU CRIȘ
Anunță,
beneficiarii, intenția de mărire a prețurilor la conservele de legume și fructe din stoc - producția 1994 începând cu 1 ianuarie 1995.
Livrarea imediat, orice cantitate.
1. Conserve legume:– Kapia marinat, sfeclă roșie
– Castraveți, tocană legume
– Suc roșii, mazăre boabe
2.Conserve fructe:– gemuri
– compoturi
Prețuri mici, calitate deosebită!
Se primește ambalaj la schimb.
Informații telefon: 520358.
(32271163)

DIRECȚIA GENERALĂ A FINANȚELOR PUBLICE ȘI CONTROLULUI FINANCIAR DE STAT ARAD
ANUNȚĂ:
că prin telexul nr. 5748/1994 Ministerul Finanțelor face cunoscut tuturor agenților economici că termenul de depunere a anexelor nr. 1 și 2 la Ordonanța Guvernului nr.28/1994, privind amânarea la plată a majorărilor de întârziere, s-a prelungit până la data de 31 ianuarie 1995.
(2663533)

mica publicitate

VÂNZĂRI TERENURI, IMOBILIARE

Vând urgent loc casă, grădină, 566 mp, negociabil (două rate), Grădiste, telefon 233065 (3227851)

Vând apartament 4 camere, Micălaca, lângă pasaj, preț negociabil, telefon 264168, 223380 orele 8-11, 16-23 (3227759)

Vând apartament Samantha 3 camere, telefon 230669 după orele 16 (3227765)

Vinga - Arad, vând teren 3.000 mp + casă modestă, poziție bună, la șosea, telefon 01-6355597 (3227937)

Vând casă 7 camere, încălzire centrală, gaz, grădină, telefon 234129 (3226037)

Vând apartament 1 cameră, bucătărie, la preț avantajos, informații la telefon 248598 (3227989)

Vând apartament 2 camere, Calea Romanilor, 20.000 DM, informații telefon 233346, 211850 (3227986)

Vând garsonieră confort I zona confecții, telefon 233823 (322791)

Vând 1500 mp. teren construcții, relații str. Porumbului nr. 36 Grădiște (3227767)

Vând casă în Macea, 4 camere, anexe, vie și grădină, informații telefon 242141 (3227950)

Vând apartament 3 camere, str. Poetului, telefon 241832 (3227946)

Vând casă în Grădiște, informații zilnic la telefon 236128 și 264581 (3227901)

Vând sau schimb casă 3 camere încălzire cu gaz cu spațiu mai mic plus diferență. Telefon 057/246306 (3227883)

Vând apartament trei camere decomandate, etaj II, boxă, gaz, satelit, Spitalului, 29.000 DM, telefon 230079. (3227875)

Vând apartament 2 camere, etaj 4 ocupabil luna aprilie 1995, pe rate, zona Micălaca, telefon 266511, orele 11-12. (322782)

Vând casă 3 camere cu grădină și o blană astrahan, telefon 269640

Vând casă sat Minișel nr. 25 (3227776)

Vând apartament trei camere zona Vlaicu, etaj 6, imediat ocupabil, telefon 240591 (3227792)

Vând casă cu grădină 1471 mp, dormitor în Șofronea nr. 550, telefon 273166 (3227804)

Vând gheretă lemn, Piața UTA, lângă intrarea în fabrică. Informații, telefon 256644 (3227816)

Vând casă 3 camere, bucătărie, cămară, anexe, grădină irigată, cu ieșire la pășune, str. I.C. Frimu, nr.6, Vladimirescu (3227818)

Vând garsonieră confort 1, parter, Micălaca, telefon 260050 (3227820)

Vând (schimb) garsonieră cu apartament 2 camere, informații magazin „Ziridava", raionul portelan, Pop. (3226055)

Vând apartament 2 camere, parchet, faianță, gaz, telefon, satelit, zonă ultracentrală, telefon 221644 (3226053)

Vând apartament zona UTA, bloc 4, ap.2 (3226107)

Vând (schimb) casă cu garsonieră plus diferență. Telefon 237558 (3226108)

Vând 80.000 mp. de pământ pe autostrada Nădlac-București situat în spatele serei. Telefon 220400 (3226095)

Vând 1 ha pământ zona Sâmbăteni-Păuliș. Informații telefon 565205 (3240304)

Vând apartament 3 camere decomandate, etaj II, stația Mioriței -Micălaca. Preț 20.000 DM negociabil. Telefon 232264 (3226080)

VÂNZĂRI AUTO

Vând urgent și convenabil Dacia 1310 fabricație 1986, Dacia 1310 fabricație 1989, Ford Granada diesel neînmatriculat, piese Fiat Ritmo, două televizoare alb-negru, telefon 247807 (3227968)

Vând Mercedes microbuz 209 diesel fabricație 1988. Informații telefon 265356 (3226106)

Vând Renault 18 și Audi 80 neînmatriculate. Telefon 223262 (3226063)

Vând microbus Mercedes 209 D, 9 locuri 1987 înmatriculat, Audi 100 injecție 1986 înmatriculat Mitsubishi Galant turbo diesel. Telefon 259286 (3226069)

Vând urgent Dacia 1310 din anul 1982, preț 2500 DM negociabil, telefon 241174 (3226048)

Vând urgent și convenabil Dacia 1310 an fabricație 1986, Dacia 1310 an fabricație 1989, Ford Granada diesel neînmatriculat, piese Fiat Ritmo. Telefon 247807 (3227968)

Vând microbus Ford tranzit diesel stare excepțională + Mercedes 200 diesel neînmatriculat preț convenabil, informații telefon 230104 (3226018)

Vând elevator tip Timișoara cu 2 camere, stare de funcționare. Telefon 231451 (3227989)

Vând Mercedes 220 diesel an 1976 tip bot de cal, eventual talon și piese de schimb, telefon 231451 (3227933)

Vând parbriz, cutie viteze, ușă capotă spate, bară spate, stopuri pentru Mercedes 240 diesel tip 1983. Telefon 231451 (3227933)

Vând Citroen BX 14 înmatriculat avariat, cumpăr eventual elemente de caroserie. Oferte la telefon 220952 între orele 19-21. (3227803)

Vând Fiat Argenta 2500 diesel (1981) înmatriculat, stare excepțională, preț negociabil 3700 DM, telefon 242301 (3227806)

Vând Renault 18, neînmatriculat, telefon 232142 (3227964)

Vând Fiat Mirafiori stare bună neînmatriculat, Curtici, str. Dunării nr.8, telefon 464879 (3227917)

Vând IMS M 461 motor Brașov cu remorcă sau separat Șiria, str. S.Haret nr. 116 (3227869)

Vând Renault 12 TS înmatriculat, telefon 221233 (3227889)

Vindem autocamion Saviem carosat în stare excepțională vechime 2 ani. Informații la telefonul 439215 între orele 10,00-14,00. (3227828)

Vând Renault 19 înmatriculat patru uși, an fabricație 1989, localitatea Ghioroc, telefon 340 /A. (3227831)

Vând ieftin BMW 525-1977 (eventual acte reînmatriculate) cu CIV, radiat din circulație, caroserie grav avariată, telefon 211907 (3227826)

Vând Ford Escort 1,3 l, an 1982 fără talon pentru piese de schimb localitatea Zădăreni nr. 265 (lângă biserică) (3227778)

Vând urgent Citroen BX 19 diesel. Telefon 242469 (3227797)

Vând tractor U 650 în stare bună de funcționare, localitatea Variașul Mic canton, jud.Arad. (3227814)

Vând Saviem 7,5 to stare de funcționare, telefon 221644 (3226053)

VÂNZĂRI ELECTRO

Vindem prin firmă autorizată lăzi frigorifice, congelatoare cu sertare, combine, cu garanție 6 luni, orele 8-19. Telefon 217392. (3226104)

Vând convenabil PC-AT 286, monitor SVGA mono în stare excelentă. Telefon 242439 (3226087)

Vând televizoare color, mașină de spălat, frigider cu congelator, telefon 280482 (3226078)

Vând congelator sertare 350 l, 480 l. Telefon 259286 (3226069)

Vând urgent și ieftin TV color și alb-negru, frigider și congelator. Telefon 289667 (3226020)

Vând frigider, congelator, TV color și mașină automată de spălat, telefon 289667 (3227715)

Vând ieftin instalații satelit complete sau componente, garanție 6 luni. Asigurăm instalarea. Telefon Arad 237471, Ineu telefon 511485 (3227378)

Vând lăzi frigorifice, telefon 217520 (3227958)

Vând ieftin PC-286 și 386 cu imprimantă. Telefon 217296 (3227866)

Vând TV color, telecomandă, mașină spălat automată, combină frigorifică, congelator, str. Turturicii nr.12, Grădiște (3227906)

Vând televizor color stare excepțională tip nou 250.000 lei, telefon 251121 (3227952)

Vând TV color nou cu telecomandă (teletext), preț convenabil, telefon 289378 (32260039)

Vând TV color Orion japonez sigilat, informații telefon 267309 (3227935)

Vând cuptor microunde nou, telefon 223535 (3226051)

Vând televizor Sirius (alb-negru), telefon 269918. (3226022)

Vând televizor alb-negru Sirius, informații telefon 276770 (3227950)

Vând friteuză Moulinex, filtre cafea Rowenta, aparat vidat și sudat pungi, mixer Privileg, set aparat foto, aparat sudură, termos 2 l, sigilate, germane, convenabil. Telefon 238256 (3227944)

Vând congelator mare și mic, frigider 140 l, mașină de spălat automată marcă Zanussi, telefon 214359 (3227885)

Vând aparat înghețată cu 2 brațe și cuptor microunde Moulinex, telefon 247887 (3227872)

Vând frigider Arctic 180 l, telefon 249960 (3227931)

Vând TV color „Spectro" diagonala 68 cm, 24 canale, telefon 221108 (3227786)

Vând frigider și televizor color Philips, informații telefon 222550 (3227824)

Vând ladă frigorifică, congelator sertare, mașină spălat automată, TV color, str. Bagdazar nr. 55 (PECO, Aradul Nou) sau telefon 243798 (3226056)

VÂNZĂRI DIVERSE

Vând cuptor aragaz 3 ochiuri. Preț convenabil. Telefon 237366. (3226082)

Vând mașină de tricotat 2 paturi, nouă, performanțe deosebite. Telefon 215257 (3226138)

Vând bulbi flori gladiole. Informații, localitatea Zimand-Cuz nr. 345. (3226083)

Vând parchet stejar dimensiuni 200 x 50. Telefon 250106 după ora 18,00. (3227733)

Vând Dacia 1300 avariată dreapta 1.150 DM și televizor color 250.000 lei. Str. Făurilor nr. 17, Gai. (3226065)

Vând pătuț copil și aragaz 3 ochiuri. Telefon: 261274, după ora 16,00. (3227789)

Vând frigider Bosch, schiuri cu clăpari mărimea 42-43, mașină spălat automată, cărucior sport pentru copii și rotisor. Telefon 244381 (3226048)

Vând (schimb) casă cu apartament - diferență și Dacia 1300 neînmatriculată 1982, 1100 DM, comuna Vladimirescu, str. Vasile Roaită nr. 117 A. (3226043)

Vând Dacia 1300 tamponată cu talon și grădină cu vie și cabană, informații Șiria, telefon 410038 (3227446)

Vând prin firmă autorizată 5 tone tablă zincată 0,5 mm, și 2 cazane cisternă 42 mc. pentru stații PECO, telefon 236671 între orele 14-21. (3227971)

Vând canapea extensibilă, frigider Arctic, biciclete germane, ieftin, telefon 238256 (3227944)

Vând o iapă, porc mare, vacă 6 ani, localitatea Turnu nr.40 (3227943)

Vând dozator Magic, 4 capete și 1 bere, 4 tuburi CO2, o sondă bere. Telefon 234435 (3227940)

Vând 1500 mp. teren construibil și baloți lucernă, telefon 242008 (3227919)

Vând două cavouri cimitir UTA, telefon 236563 (3227892)

Vând seif marca „Theodor Weiss Wienn", preț informativ 2,5 milioane lei. Informații la telefon 217258 după orele 16,00. (3227841)

Vând antenă satelit, piese Skoda 120 l, telefon 214799 (3227881)

Vând aparat Röntgen, magnetofon, haine blană, perne, diverse mobile, telefon 212370 (3227841)

Vând loc de mormânt la Eternitatea, telefon 214561 (3227844)

Vând țuică 8 ani, 5.000 lei/litru, telefon 249180. (3227886-7887)

Vând TV color Siemens 250 DM, sobe șamotate pentru lemne-cărbuni, sobă gătit electrică 2 ochiuri și cuptor, tensiometru copii cu stetoscop, tricicletă copil. Telefon 232853, orele 11,00-16,00. (3227830)

Vând ieftin bibliotecă Toplița 3 corpuri, informații, telefon 269677, după ora 16,00 (3227787)

Vând sufragerie Luxor, telefon 267004 sau 265822 (3227817)

Vând scurtă vulpe roșie mărimea 48 nouă, informații telefon 222550 (3227822)

Vând 10 oi tinere, telefon 221644 (3226053)

Vând blană nutrie și astrahan, telefon 220182 (3226057)

Vând Raba 16 to, Dacia 1310 din 1990, loc de casă, sat Horia nr. 283. (3227927)

CUMPĂRĂRI TERENURI, IMOBILIARE

Cumpăr apartament 3 camere, exclus Alfa, confecții. Ofer 10 milioane, telefon 261843 (3226033)

CERERI ȘI OFERTE DE SERVICII

ANGAJĂM vânzători comerciali, str. Ural nr. 20 (Șega)-telefon 222493 (3227991)

PRESTĂRI SERVICII

ÎMPRUMUTURI ÎN LEI - amanet- S.C. „BEMMA SPECIAL "S.R.L.- B-dul Iuliu Maniu, bloc 32, ap.2; Piața Gării, bloc B 1; str. Fulgerului bl. Z 9 a. VINDEM obiecte aur-19.900 lei/gr. Telefon 224677 (3224085)

S.C. „CSIBO SERVICE" SRL, rebobinează: transformatoare de rețea, difuzoare (orice tip). Produce și livrează pe bază de comandă firmă transformatoare de rețea, informații, telefon 236516 sau magazin „Hobby Electronic", str. Dobrogeanu Gherea nr.22 (3226005)

ȘCOALA DE ȘOFERI „ZEBRA" face înscrieri pentru seria 28 decembrie. Informații, telefon 222597; 260320; 267495; 410080. (3227587)

S.C. „SECU" execut transport marfă 1,5 to. Telefon 245793 (3227912)

ȘCOALA DE ȘOFERI „ALTER-EGO" condusă de domnul RUSU LUCIAN face înscrieri pentru seria 05 ianuarie - 15 februarie 1995, la sediul din Arad, str. Armata Poporului nr. 18 la cele mai mici prețuri. Locuri limitate. Telefon 214260 (3227953).

Meditez matematică și fizică. Informații, telefon 213968 (3227798)

S.C. „OXIGEN" efectuează transport intern și extern cu camion 4 to, telefon 269807, str. Vrancei nr. 61. (3226109)

APROVIZIONEZ cu lemne de foc, tăiate, transport la domiciliu, 40.000 lei/to. Telefon 214876 (3226110)

DIVERSE

Pierdut acte pe numele MUNTEAN VALENTIN, găsitorului ofer recompensă. Telefon 289643 (3226076)

NOU! „ECOSIMPEX" vinde brazi cu amănuntul și en gros, Calea Aurel Vlaicu nr. 257 (lângă PECO). (3227903)

VÂND aracet cu 3.750 lei/kg. cu TVA inclus, telefon 249713. (3227979)

IMPOSIBIL! N-ați știut ? Restaurantul „PALACE" și orchestra „EKON DANCE BAND" distrug stressul d-voastră. Nu credeți? Verificați ! La prânz între orele 13,00-15,00. La cină între orele 21... (3227838)

VÂND restaurant „GATTO NERO" și imobilul acestuia, 400 mp. + pământ. (3227762)

S.C. „CORAL" S.A. Reșița achiziționează porumb boabe la prețul de 140 lei/kg. la magazia societății agricole Pădureni, Chișineu-Criș, str. Înfrățirea (lângă PECO), telefon 520210. Plata se face în numerar imediat la predarea produsului. (3226004)

Magazinul „Lotus", str. Meșianu nr. 6, VINDE faianță-gresie și ciment special. (3227799)

CEDEZ contract locuință 1 cameră, central. Telefon 261274, după ora 16,00. (3227784)

MEDIC VETERINAR. Consultații, tratamente la domiciliul clientului sau cabinet. Str. Gen.Doda nr. 36, Gai. Informații, telefon 234762 (3224265)

CITAȚII

Judecătoria Arad, dosar nr. 11327/1994. Se citează numiții Keller Elena și Sarmezey Nicolae, cu domiciliul necunoscut, pentru data de 30 ianuarie 1995, ora 8,00, camera 99, în calitate de pârâți în proces de uzucapiune cu reclamanta Titu Floare pentru imobilul situat în Curtici, str. Albina nr.9 (3227790)

TURISM

Firma „GABOR REISEN" transportă persoane în GERMANIA. Telefon 213194-219755. (3227840)

„TAVI REISEN" transportă persoane și colete ROMÂNIA-GERMANIA și retur cu autocare moderne, televizoare, bar, toaletă. Plecarea în fiecare joi, decembrie 20 DM reducere. Telefon 212994, 214852 (3224021)

Firma „MARCO POLO" licență A turism, transport linie regulată oferă: Excursii săptămânale: POLONIA, CEHIA, TURCIA, UNGARIA. Excursii lunare și revelion: FRANȚA, ANGLIA, SUA, AUSTRIA, ISRAEL. Transport persoane-GERMANIA zilnic toate traseele tur-retur, ITALIA, FRANȚA și orice țară din EUROPA săptămânal. INTERMEDIERI VIZE, BILETE ODIHNĂ și TRATAMENT înscrieri zilnic, str. Horia nr.1, telefon 214735 (3224521)

GERMANIA zilnic, cu autocare moderne, cu „ATLAS-SIB", firmă româno-germană. Bilete tur-retur în lei, valabile 6 luni. Agenția: B-dul Revoluției nr. 31 (lângă Podgoria), telefon 230237 sau 220937 (3226058)

„ARMIN MAYER REISEN" societate germană, transportă persoane în GERMANIA tur și retur. Autocare moderne și confortabile. VIZA DE AUSTRIA-GRATIS. Plecarea sâmbătă, telefon 456112, 456175, 259165. (3224748)

SCHIMBURI

Schimb (vând) apartament 2 camere cu hol mare Vlaicu, etaj X cu 3-4 camere, plus diferență. Localitatea Pecica, telefon 466. (3227819)

Schimb garsonieră zona 300 Micălaca cu apartament 2 camere, urgent, telefon 263432 după ora 14,00 sau 264676 dimineața. (3227827)

ÎNCHIRIERI

Caut garaj pentru închiriat de preferință central. Telefon 215281 (3227777)

Căutăm garsonieră de închiriat, telefon 255143 (3227959)

Caut de închiriat garsonieră, ofer 50-60.000 lei, telefon 230514. (3227974)

Închiriez apartament tot confortul, telefon 266929 (3226092)

DECESE

Soarele și lumina noastră VIORELA s-a stins. Înmormântarea vineri, ora 4,00 la biserica ortodoxă din Sânicolaul-Mic. Sora, părinții și bunicile adânc îndureraţi. (3226075)

Cu adâncă durere anunțăm încetarea din viață după o lungă suferință a scumpei noastre mamă, bunică și soacră BEKESI ANA, vârsta 72 ani. Înmormântarea va avea loc la 22 decembrie 1994, ora 14,00 la cimitirul Eternitatea. Familia îndoliată Bekesi. (3226133)

CONDOLEANȚE

Suntem alături de familia PUTIN VIOREL și GEORGETA în marea durere pricinuită de dispariția prematură a fiicei lor VIORELA. Sincere condoleanțe, locatarii blocului B2/3 din str. Bihorului. (3226074)

† Pios omagiu, tristă amintire, la un an, de la trecerea în neființă a soțului meu ȘERB VOICU-IONEL, și respectiv 6 luni de la a celei care a fost mamă soacră ȘERB ELENA. O rugăciune, o lacrimă pentru cei care au rămas doar o amintire neștearsă. Dumnezeu să-i odihnească în pace. Monica (3224646)

Cu durere în suflet, anunțăm împlinirea a 5 (cinci) ani de la decesul celui care a fost SCĂMUȚI GHEORGHE, din Felnac. Dumnezeu să-l odihnească în pace. Familia. (3226012)

S-au împlinit 6 luni de durere și despărțire de cel ce a fost CORDOȘ IOAN, soț, tată, socru și bunic. Acum când să-ți urăm La mulți ani, și să ne bucurăm, trăim din amintirile frumoase pe care ni le-ai dăruit și nu te vom uita niciodată, suflet bun și blând. Familia. (3227893)

Se împlinește 1 an de la dureroasa despărțire, de cea care a fost colega noastră prof. Ardelean Zorana. Odihnească-se în pace ! Trifu și Puica (3227278)

Nășica mea, VIORELA PUTIN, fina ta Andrada pe care acum 4 ani ai botezat-o cu atâta drag își ia rămas bun de la sufletul tău curat, alături de frățiorul meu și familia mea, Porumb. (3226076)

Suntem alături de nașul nostru ARDELEAN TIVADAR în greaua încercare, prin trecerea în neființă a nașei ARDELEAN VIORICA la numai 56 ani. Dumnezeu să o odihnească în pace. Magdi, Magda, Magdalena, Dan și Viorel. (3226084)

Nici suferința și nici plânsul nu poate fi o alinare când moartea n-a vrut să ne-nvețe că ea ne e descătușare. Ne-om întâlni în nemurire unde nu-i chin și suferință, vom fi și noi altoi din Iisus, căci el mereu ne-o fi voință. Familia îndoliată la un an de despărțirea dragului lor Eugen Tănase. (3226093)

Colegii de la Școala generală nr.7 sunt alături de d-na prof. PUTIN GEORGETA și îndurerata familie în incredibila pierdere a fiicei VIORELA. Sincere condoleanțe. (3226116)

Suntem alături de familia prof. Putin Viorel în imensa pierdere a iubitei lor fiice, VIORELA. Familia prof. Man. (3226117)

Sincere condoleanțe d-nei diriginte Putin Georgeta pentru marea pierdere, a fiicei VIORELA. Elevii clasei a VIII-a B, Școala generală nr.7 (3226118)

Cu sufletele înmărmurite de durere, deplângem și noi dispariția la numai 18 ani, a fiicei bunei noastre colege, prof. GEORGETA PUTIN. Cadrele didactice de la Școala generală nr.2 Arad (3226122)

SPORTIVUL SĂPTĂMÂNII

„DACĂ AJUNG LA O ÎNȚELEGERE CU CLUBUL ROMÂN, DACĂ NU, PLEC"

● declară NICOLAE MITU, component al echipei UTA

Pentru această săptămână în cadrul rubricii „Sportivul săptămânii", ne-am oprit la Nicolae Mitu, component al echipei UTA. Dacă echipa arădeană a realizat surpriza ultimei etape și a mai readus puțină bucurie în inimile suporterilor echipei UTA, aceasta se datorează în mare parte jucătorului Mitu, care a „forțat" eliminarea lui Mihali și a marcat singurul (dar prețios) gol al echipei, în meciul cu Dinamo, terminat, după cum se știe cu scorul de 1-1.

– Deci, pentru început, cum apreciază Nicolae Mitu meciul de la București, cu Dinamo?

– A fost cel mai ușor meci al nostru din deplasare din acest tur de campionat. Echipa noastră a jucat foarte bine, iar adversarul a jucat surprinzător de slab. Eu mă așteptam la mai mult din partea dinamoviștilor.

– Credeai în acest rezultat la plecarea din Arad?

– Ca să fiu sincer nu credeam că vom reuși un rezultat de egalitate.

– Descrie-ne în câteva cuvinte faza în care ai „forțat" eliminarea lui Mihali.

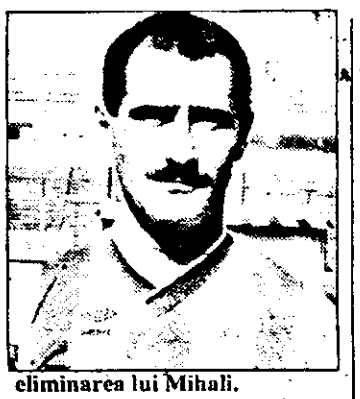

– Am primit o pasă în jumătatea noastră de teren, am înaintat și am scăpat singur cu Mihali, eu am dat mingea pe lângă el, acesta s-a oprit și m-a lovit cu cotul. Normal, a venit și cartonașul roșu.

– Despre faza în care ai marcat?

– După eliminare a urmat lovitura liberă, Plisca a primit mingea, a driblat 3 jucători dinamoviști, mi-a pasat la 20 de metri, după care am pătruns în careu și am marcat pe lângă Prunea.

– Cum apreciezi turul campionatului și care crezi că au fost cauzele plasării echipei în subsolul clasamentului?

– Apreciez că a fost un tur de campionat prost pentru echipă, noi luăm prea repede gol și după aceea nu ne mai putem reveni pentru că psihicul nostru este la pământ. Cred totuși că se putea mai mult, doar dacă primeam banii la timp.

– Ce planuri de viitor ai?

– Având în vedere că contractul cu clubul expiră pe 10 ianuarie, încerc să ajung la o înțelegere cu clubul în vederea semnării unui nou contract, iar dacă nu, plec.

– Dacă totuși vei rămâne la UTA, cum vezi returul?

– Returul va fi extrem de greu, dar dacă se reglementează toate la club, eu zic că nu vom retrograda.

– În final, câteva urări de sărbători pentru suporterii echipei UTA.

– Le doresc tuturor suporterilor echipei multă sănătate și fericire, iar la anul să ne întâlnim cu bine, să ne ajute la bine și la rău și să nu ne mai apostrofeze așa de mult.

A consemnat
LEO SFÂRA

De la AJF Arad

Cu ocazia Sfintelor sărbători de iarnă, Biroul Asociației Județene de fotbal Arad dorește tuturor asociaților sportive cu secții de fotbal din municipiu și județ SĂRBĂTORI FERICITE, un an cât mai rodnic în activitatea pe care o desfășoară și un sincer și călduros „La Mulți Ani".

Alții pot!

Recent, Consiliul județean, Prefectura și Primăria Iași au anunțat înființarea unei societăți comerciale cu un capital de circa două miliarde lei, care va avea ca principal obiectiv subvenționarea fotbalului din Dealul Copoului.

Acum o lună scriam că la Piatra Neamț s-a întâmplat la fel. Doar la Arad se hibernează liniștit în timp ce corabia UTA se scufundă. Ce zic Primăria, Consiliul județean și Prefectura? De ce alții pot iar noi, nu?

Între tur și retur

Handbaliștii de la Aris au un singur gând: promovarea!

Din data de 15 noiembrie handbaliștii echipei Aris - ce activează în Divizia „B" - au intrat într-o binemeritată vacanță competițională, odată cu încheierea turului campionatului. Bilanțul realizat la finele primei părți a sezonului este bun, confirmând pretențiile de promovare ale arădenilor:

1. Aris	11	10	0	1	288-220	31
2. „U"Timișoara	11	7	1	3	258-244	26
3. Minerul Cavnic	11	6	2	3	261-213	25

Prin prisma obiectivului fixat - promovarea în Divizia „A" și a parcursului avut în cele 11 meciuri disputate, am stat de vorbă, zilele trecute, cu d-nii Mihai Mironiuc - antrenor și Theodor Țucudean - președintele SC „Pro Sport Mureșul".

***

– Domnule Mironiuc, cum apreciați evoluția formației pe care o antrenați în acest tur de campionat?

– Evoluția a fost una constant bună, reflectată și în rezultatele obținute. Specific, totuși, că suntem încă la faza fluctuațiilor în joc, intervenind perioade de joc foarte bun intercalate cu perioade de joc foarte slab, ultimele datorate mai ales lipsei de concentrare. Echipa nu este încă omogenă din punct de vedere valoric și acest fapt se datorează nu atât diferențelor dintre jucători, cât modului de gândire neadecvat în abordarea pregătirii și a partidelor oficiale.

– Cum se pot remedia dificultățile psihice pe care le-ați menționat?

– În orice caz nu prin antrenamente sau meciuri, ci numai prin voința jucătorilor. Dacă ei nu-și dau interesul și nu-și autoimpun o conduită, nu se poate, oricât aș lucra eu.

– Rezultatele infirmă, din fericire, unele carențe din prestația băieților, fiindcă o singură înfrângere au suferit în întreg turul prezentei stagiuni.

– Dacă ne luăm numai după rezultate, concluzionăm că echipa a „mers" bine, dar noi gândim în perspectivă la ceea ce avem de realizat în retur, știind faptul că obiectivul clar e promovarea și având în vedere că în retur vom avea 6 întâlniri foarte grele în deplasare.

– Credeți că Arisul mai poate pierde promovarea?

– Nici nu mă gândesc la așa ceva.

– Pe cine remarcați, dintre jucători, pentru evoluțiile lor?

– În primul rând pe portarul Bobeică și pe Vulpe, care au fost cei mai constanți jucători, evoluând la un nivel foarte ridicat. Apoi, i-aș aminti pe Crivăț (pentru faza de atac), Fănață, Beldiman și Gaspar (pentru faza de apărare). La polul opus s-au aflat Huian (păcat de acest copil să se piardă ținând cont de calitățile de care dispune), Olaru și Dreghici (evoluții oscilante, care ar trebui să dea de gândit, deoarece ambii dispun de calități deosebite). De la cei trei aștept foarte mult în perioada de pregătire și în retur.

– Când se vor relua pregătirile?

– Reîntâlnirea cu lotul este prevăzută pe data de 16 ianuarie. Până în data de 22 ianuarie va avea loc reacomodarea la efort în localitate și vizita medicală.

– Apoi?

– Între 23 ianuarie - 4 februarie este posibilă organizarea unui cantonament de pregătire centralizată la Băile Felix, iar între 6 februarie - 25 martie pregătirile vor continua pe plan local.

– Data de reîncepere a campionatului?

– 25 martie. În prima etapă a returului jucăm „acasă" cu Cildro Turnu Severin.

Transferări?

– Până în prezent a fost transferat doar Nicușor Vașadi, de la Constructorul CSU Oradea. Se dorește și cooptarea a 2-3 jucători din Divizia „A", dar încă nimic nu e sigur.

– A existat zvonul „înrolării" cunoscutului portar Apostu.

– Când a venit la Arad cu lotul național, Apostu nu a luat legătura cu noi, deci nu știu nimic despre această posibilitate.

*

– Domnule Țucudean, care este situația financiară a clubului?

– Chiar cu riscul de a mă repeta, aș spune că nu este dintre cele mai bune.

– Pe când se prevede transformarea denumirii echipei (Aris) în H.C. Mureșul?

– Clubul Aris a renunțat de mult timp la echipă, dar încă nu se poate schimba denumirea ei, cu toate că e sub tutela S.C. Pro Sport Mureșul S.A. La vară, după dorita promovare în prima divizie, echipa se va numi H.C. Mureșul. Deocamdată nu se poate acest lucru din pricina unor clauze legale.

– Care sunt sponsorii ce au contribuit la activitatea formației conduse de dvs.?

– S.C. Izvorin S.A. (director: Sever Oțoiu), care sperăm să fie alături de echipă și în continuare, SC Dacia Service SA, S.C. Peco S.A., S.C. A Arno S.A., RADMA, S.C. Carmen S.A., S.C. Lubianco S.A., Liceul Industrial nr.3. Sperăm să atragem și alți sponsori. Avem în vedere, în viitorul apropiat, o colaborare cu S.C. Arbema S.A., S.C. Exchange Office SA, S.C. Amet S.A. și S.C. Sanevit S.A.

– Un cuvânt de încheiere, v-aș ruga.

– Obiectivul ne rămâne același - promovarea și să facem o figură cât mai frumoasă în Divizia „A", care să mulțumească atât firmele ce ne ajută cât și întreaga suflare a handbalului arădean.

– Vă mulțumesc și vă urez amândurora succes și „Un crăciun fericit"!

A consemnat
ADRIAN HARȚAU

Bilantul boxerilor de la „Motorul"

La secția de box a A.S. Motorul Arad, dl.antrenor Dionisie Szekely ne-a prezentat un bilanț al sportivilor săi în anul care se încheie.

Astfel, am aflat, că pentru boxerii de la Motorul, anul 1994 a fost destul de rodnic prin prisma rezultatelor obținute: 2 medalii de bronz la campionatul național de juniori și tineret și alte 3 medalii (1 de argint și 2 de bronz) la un turneu internațional pentru seniori desfășurat în Ungaria.

La acest club, sunt înscriși un număr de 27 de boxeri dintre care 6 seniori și 21 de juniori, care vin din urmă, tinerele speranțe numindu-se Daniel Ocnean și Cornel Pop. În munca sa plină de pasiune, dl.Szekely este ajutat de către dl.Florin Barna și de către dl.Iosif Foran, un instructor nou, și dânsul fost boxer. Un necaz aparte pentru A.S. Motorul îl reprezintă cazul boxerului Florin Delamarian, multiplu campion național la juniori și medaliat cu bronz la campionatul național de tineret. Acesta, dorește să părăsească activitatea competițională, deoarece este șomer și cu toate eforturile, nu poate fi angajat de către club. Ca la multe alte cluburi sportive din țară, și la A.S.Motorul există probleme de ordin material, concretizate în lipsa echipamentului și a mănușilor de luptă, care sunt foarte necesare la antrenamente și în competiții. Aceste probleme ar fi și mai mari, ducând la desființarea secției, dacă nu ar exista sponsorul principal S.C. Arbema Arad prin dl.director Liviu Ioja și restaurantul Taverna Romană prin dl.Traian Dima, care a promis că de la 1 ianuarie 1995 va ajuta mult clubul.

Tot din spusele d-lui Szekely, am înțeles că anul 1995 va fi foarte greu pentru A.S. Motorul dacă nu vor exista cei doi sponsori amintiți. Totuși speranțe există în Daniel Ocnean, de la care se așteaptă să fie finalist și numai dacă se răzgândește în a nu părăsi clubul, în Florin Delamarian, de la care antrenorii așteaptă centura de aur. Pe această cale dl. Szekely îi transmite: „Florine, este păcat de munca depusă pentru a ajunge sus, și dintr-o dată să dai cu piciorul în tot. Te așteptăm în continuare la antrenamente."

În încheiere dl. Szekely a transmis, din partea secției de box a A.S. Motorul, tuturor iubitorilor boxului și cititorilor ziarului „Adevărul" un călduros „La mulți ani" și Sărbători fericite.

DAN PATAȘ

TURNEUL DE CRĂCIUN LA MINIFOTBAL – LA FINAL

UTA o merituoasă învingătoare

Aseară târziu în Sala Sporturilor s-au încheiat ultimele partide din cadrul turneului de Crăciun la minifotbal, organizat de echipa Motorul CFR Arad cu sprijinul **OJTS, AJF Arad, SC „Azoma" și a ziarului „Adevărul".**

În meciul pentru locurile 3-4 s-au întâlnit Motorul CFR Arad și CFR Timișoara. Rezultat final: 5-2 în favoarea arădenilor.

Au marcat: Arhilie, Coraș, Toderaș, Moghioroș 2 respectiv Petre Narcis și Bot.

În finala mare, pentru stabilirea primelor două clasate s-au înfruntat UTA și Corvinul Hunedoara. La capătul unui meci frumos s-au impus textiliștii cu scorul de 3-2.

Au marcat: Boloș 2, Mitu, respectiv Păcurar și Mitrică N.

Cu alte comentarii, detalii și declarații vom reveni în ziarul nostru de sâmbătă. De asemenea tot atunci vă vom prezenta loturile celor patru echipe divizionare participante și sponsorii acestei competiții fără de care acest turneu nu ar fi avut loc.

DANIEL SCRIDON

Cupa de Crăciun la minifotbal pentru copii

După ce în urmă cu două zile s-a dat startul acestei competiții tradiționale de sfârșit de an, organizată de Comisia de Copii și Juniori de la AJF Arad (președinte-Ionuț Leac) și am cunoscut primele câștigătoare: **UTA** (Grupa 1984, antrenor Viorel Pascu) și CSS Gloria (Grupa 1983, antrenor Dan Bolduma), în cursul zilei de ieri am mai aflat două câștigătoare: FC Arad (Grupa 1980, antrenor Teodor Drăgucean) și CSȘ Gloria (Grupa 1981, antrenor Marcel Sârbu).

Dar iată rezultatele înregistrate ieri:

Grupa 1980

UTA - FC Arad	1 - 2 (1-0)
FC Arad - CSS Gloria	4-2 (2-1)
CSS Gloria - UTA	0-1 (0-0)

Clasament

1.FC Arad	6 p	(6-3)
2. UTA	3 p	(2-2)
3. CSS Gloria	0 p	(2-5)

Grupa 1981

Romvest - CSS Gloria	0-3 f.j.
FC Arad - UTA	3-0 (2-0)
CSS Gloria - FC Arad	3-1(2-1)
UTA - Romvest	3-0 f.j.
CSS Gloria -UTA	2-2 (0-1)
Romvest - FC Arad	0-3 f.j.

Clasament

1. CSȘ Gloria	7 p.	(8-3)
2.F.C.Arad	6 p.	(6-4)
3.UTA	4 p.	(5-5)
4.ROMVEST	0 p.	(0-9)

Într-un meci demonstrativ: Arbitri - Antrenori - 4-4.

Competiția se încheie astăzi, cu desfășurarea partidelor din cadrul grupei 1982. Pe larg despre această competiție de copii care s-a bucurat de un succes deosebit în ziarul nostru de sâmbătă. Tot atunci, îi veți afla și pe cei care au fost răsplătiți cu premii speciale de către organizatori. Sponsorul Cupei de Crăciun este firma de băuturi răcoritoare „Coca-Cola".

DANIEL SCRIDON

La polo apar și primele victorii

Iată că după mai multi ani de insuccese ale poloului arădean, zilele trecute, cei mai mici poloiști, este vorba de echipa de juniori III a C.S. Astra Arad (antrenor Ervin Homolka) a participat la primul tur al Campionatului național, desfășurat la Oradea. Cu toate condițiile vitrege de pregătire, după cum ne-a sesizat în mai multe rânduri antrenorul E.Homolka, tinerii poloiști arădeni au dat dovadă de o mare dorință de afirmare, reușind următoarele rezultate: 10-6 cu Viitorul Cluj-Napoca, 13-8 cu Crișul Oradea și 8-17 cu Dinamo Oradea, campioana țării pe anul în curs la această categorie de vârstă.

Lotul echipei arădene a fost următorul: Ciprian Rus, Tiberiu Müller, Sorin Butaci (7 goluri marcate), Alin Negoescu (6), Stefan Rus (5), Adrian Szalay (3), Rareș Giugiurlan (5), Dan Rădulescu (1), Grațian Moldovan (7), Tiberiu Krizsan, Ștefan Balazs.

Sperăm că după acest început bun secția de polo și conducerea clubului C.S. Astra vor acorda sprijin tinerilor poloiști, care au șanse reale de afirmare.

C.ALEX.

ASTĂZI LA TV

TVR 2: ora 23,25 - Eurogol

Eurosport: ora 10,00 - Hipism (Londra)

ora 11,00 - CM de schi (slalom masculin).

ora 12,30 - CM de acrobații pe schiuri (Austria)

ora 21,00 - Arte marțiale

DSF: ora 11,30 - Handbal Bundesliga

ora 14,30 - Sporturi minunate și ciudate

ora 22,30 - Fotbal, liga spaniolă (un meci în direct)

Italia 1: ora 1,30 - Studio Sport

Echipa de serviciu:
GABRIELA GROZA-secretar de redacție, Florica Bunaciu, Ioana Frățilă, Aurica Telcian, Daniel Vizitiu - corectură.