Raionala Arad

PROLETARI DIN TOATE ȚĂRILE UNIȚI-VĂ!

FLACĂRA ROȘIE

Organ al comitetelor orășenesc și raional P. M. R. Arad și al sfaturilor populare orășenesc și raional

Arad, anul XVI nr. 4528 | 4 pag. 20 bani | Simbătă, 7 martie 1959

Adunarea activului C.C. al P.M.R. și al Comitetelor de partid orășenesc și regional București

Vineri după-amiază în sala Floreasca a avut loc adunarea activului CC al PMR și al Comitetelor de partid orășenesc și regional București.

La adunare au luat parte tovarășii: Gheorghe Gheorghiu-Dej, Chivu Stoica, Emil Bodnăraș, Nicolae Ceaușescu, Alexandru Moghioroș, Constantin Pîrvulescu, Dumitru Coliu, Leonte Răutu, Ștefan Voitec, Ion Gheorghe Maurer, Vladimir Gheorghiu, Florian Dănălache, prim secretar al Comitetului Orășenesc București al P. M. R., Gheorghe Necula, prim secretar al Comitetului Regional București al P.M.R. și alți membri și membri supleanți ai C. C. al P.M.R.

Adunarea a fost deschisă de tov. Florian Dănălache.

Primit cu îndelungi aplauze, tovarășul Gheorghe Gheorghiu-Dej, prim secretar al C.C. al P.M.R., conducătorul delegației Partidului Muncitoresc Romîn la cel de-al XXI-lea Congres al P.C.U.S., a făcut o amplă expunere cu privire la lucrările Congresului.

Participanții la adunare au ovaționat îndelung în cinstea Partidului Comunist al Uniunii Sovietice și a Partidului Muncitoresc Romîn, pentru prietenia poporului nostru cu poporul sovietic și cu popoarele celorlalte țări socialiste, pentru continua întărire a unității lagărului socialist și a mișcării comuniste internaționale.

În întîmpinarea zilei de 8 MARTIE

Fruntașe pentru a doua oară

În întrecerea socialistă organizată în cinstea zilei de 8 Martie, colectivul de muncă al sectorului filatură de la uzinele „30 Decembrie" a obținut importante realizări în muncă. Astfel, planul de producție pe sector a fost depășit cu peste 2 la sută. În fruntea întrecerii socialiste se clasează, pentru a doua oară în anul acesta, colectivul schimbului B, urmat de schimbul A, care și-au depășit planul pe luna februarie cu 3,6 respectiv 2,8 la sută. Printre fruntașii acestui sector distingem pe filatoarele Maria Rusan, Ana Szaroz, membrii celor 3 brigăzi U.T.M. de la ring și alții care și-au îndeplinit cu cinste angajamentul luat în cinstea zilei de 8 Martie.

Participante entuziaste la activitatea întreprinderii

Deși mult mai puține decît bărbații, muncitoarele și funcționarele de la fabrica „Flerarul" desfășoară o intensă activitate, atît în producție cît și pe tărîm cultural și social. Muncitoare ca Elena Gheorghiu, E. Cornea și multe altele, se numără printre fruntașii în producție, depășindu-și cu regularitate norma și dînd produse de bună calitate. Elena Gheorghiu însă mai este și o bună activistă culturală, activînd în brigada artistică de agitație. Pentru adunarea festivă închinată zilei de 8 Martie, brigada a pregătit un frumos program artistic. În cadrul acțiunilor obștești, femeile muncitoare au prestat într-una din zilele acestea muncă voluntară, făcînd curățenie în curtea întreprinderii.

Lucrări obștești și la Șiria

Întîmpinînd ziua lor, femeile din comuna Șiria și-au propus să efectueze 1000 ore muncă voluntară la diferite lucrări obștești. Pînă acum au și executat peste 700 ore la curățirea și înfrumusețarea străzilor, la curățirea și îngrijirea casei de naștere, a dispensarului medical și a grădiniței sezoniere.

Utemista Stela Drecin, din clișeul alăturat, este una din cele mai bune țesătoare din țesătoria Haching a uzinelor „30 Decembrie". În întîmpinarea zilei de 8 Martie, ea și-a depășit planul de producție cu 20 la sută.

Primele rezultate

Într-unul din numerele trecute ale ziarului, am anunțat că în cinstea zilei de 8 Martie la secția a V-a piese de schimb de la Atelierele C.F.R. s-a organizat o întrecere socialistă în cadrul grupei de femei de la presă. Iată acum primele rezultate: zilnic în întrecerea socialistă ele au obținut o depășire medie a planului de 18,2 la sută. S-au evidențiat tovarășele Maria David, care își depășește zilnic planul cu 20 la sută, Nadia Irimia și Maria Huț cu 19 la sută, Paulina Palcu și Sofia Santău cu 18 la sută, Elena Malița și Maria Moț cu 17 la sută, precum și Elisabeta Tănase.

În fotografia noastră vă prezentăm (de la stînga la dreapta) pe tovarășele Maria Huț, Maria Moț, Elisabeta Tănase și Elena Malița.

Angajamentele sînt traduse în fapte

În cinstea zilei de 8 Martie, comisia de femei de la fabrica „Tricoul roșu" a întocmit un plan de acțiune, care prevede, pe lîngă mobilizarea muncitoarelor la realizarea sarcinilor de plan și diferite alte probleme. Unul din angajamente este, de pildă, de a abona 100 de femei la ziare și reviste, angajament care este tradus în viață. Bunăoară, numai responsabila de grupă sindicală Aurelia Mustafa a abonat la ziare 13 femei din grupa sa. Zilele acestea a apărut ediția specială a gazetei de perete, închinată zilei de 8 Martie, cu articole scrise de către muncitoare din fabrică, despre felul cum întîmpină ele sărbătoarea internațională a femeii.

Pregătesc un dar pentru mama

Fiecare mamă simte o mare fericire atunci cînd, de Ziua internațională a femeilor, o felicită copiii ei, îi oferă un mic dar. Acest lucru „îl știu" și copiii de la căminul fabricii „Teba". Sub îndrumarea educatoarelor ei „pregătesc" cîte o perniță pentru ace, în formă de inimioară, pe care o vor da în dar mamei lor, la serbarea festivă închinată zilei de 8 Martie. Tot pentru această serbare, copiii pregătesc un program de cîntece, dansuri și recitări.

Acțiuni folositoare

Femeile din comuna Iratoș țin să sărbătorească ziua lor „8 Martie", prin înfrumusețarea comunei și alte lucrări de interes obștesc. De cîteva zile, în timpul liber, femeile lucrează la amenajarea unui parc, la curățirea străzilor, șanțurilor, la vărul-tul pomilor etc. Membrele comitetului de femei în frunte cu tov. Adela Nemedi, președinta comitetului, au hotărît să amenajeze o grădină de legume și zarzavaturi pentru grădinița sezonieră, astfel ca pentru hrana celor mici să fie asigurate tot timpul legume și zarzavaturi proaspete.

Deja săpatul a fost terminat, iar harnicele femei au început semănatul.

Clacă cu lucru de mînă

Recent la inițiativa comitetului de femei din comuna Frumușeni un număr de 16 femei au organizat o clacă. Aici femeile vin cu lucru de mînă și învață unele de la altele diferite modele.

Cu lucrurile confecționate la aceste clăci, femeile participante organizează în cinstea zilei de „8 Martie" o expoziție.

Expoziție cu vînzare

Zilele acestea la unitatea nr. 64 O.C.L. „Produse industriale" se va deschide o expoziție cu vînzare organizată în cinstea zilei de 8 Martie. La această expoziție gospodinele din orașul nostru vor putea găsi cele mai noi modele de primăvară (articole textile) produse de uzinele „30 Decembrie" și „Teba".

MUNCILE DE PRIMĂVARĂ S-AU INTENSIFICAT

În ultimele zile pe ogoarele raionului nostru au fost intensificate mult muncile agricole de primăvară. Gospodăriile agricole colective (întovărășirile agricole unde ele mai există n-au început lucrul) au mobilizat, la efectuarea muncilor din cîmp, aproape toate forțele. În unele gospodării colective — Șag, Cruceni, Cicir, Mîndruloc etc. — s-a terminat însămînțarea unor culturi din epoca I-a. Potrivit datelor existente la secția agricolă, pînă la data de 4 martie, în raion s-au însămînțat 2027 ha adică 34 la sută din suprafața planificată a fi însămînțată cu orz, 26 la sută ovăz, 22 la sută sfeclă de zahăr și 29 la sută floarea-soarelui.

Paralel au fost împrăștiate 662 tone îngrășăminte chimice pe 4934 ha culturi de toamnă și pe ogoare; s-au făcut semănături în 62.667 metri pătrați răsadnițe și s-au amenajat 214 ha pentru irigat.

Cu însămînțările din epoca I-a terminate

Colectiviștii din Cicir au pornit cu forțe sporite la efectuarea muncilor agricole de primăvară. Faptul acesta a făcut ca ei să termine însămînțarea unor culturi din epoca I-a. Astfel, s-a terminat însămînțarea a 14 ha orz, 50 ha sfeclă de zahăr și 35 ha floarea-soarelui. Suprafețele amintite au fost incluse și în planul de producție.

Pînă la 5 martie și colectiviștii din Mîndruloc au terminat de semănat sfecla de zahăr pe 60 ha, orzul și orzoaica pe 12 ha precum și 77 ha floarea-soarelui, trifoi și ovăz. La efectuarea în bune condițiuni a muncilor agricole de primăvară au contribuit Rista Cristi, Ilie Pascu, Ioan Contraș și alții.

MULT AVANSAȚI

Colectiviștii din Fiscut și Firiteaz au avansat mult cu muncile agricole de primăvară. Cele două gospodării colective au însămînțat pînă acum 270 ha cu floarea-soarelui, sfeclă de zahăr, orz, borceag.

Și la Seceani colectiviștii au avansat mult cu însămînțările. Pînă ieri, în hotarul gospodăriei colective erau însămînțate 67 ha orzoaică, 21 ha linte, 75 ha floarea-soarelui plus borceag și mazăre, în total 195 ha.

În frunte la însămînțări s-au situat pînă acum brigăzile conduse de Sabin Anghel și Ioan Dimitrovici.

N. ONCU, coresp.

FAPTE din campania agricolă

Brigada de tractoriști de la SMT Aradul Nou, care lucrează la gospodăria agricolă colectivă „Elena Pavel" din Aradul Nou, a discuit pînă acum circa 120 de hectare în vederea însămînțării orzului, ovăzului, sfeclei de zahăr și florii-soarelui.

Pe terenul nou comasat al gospodăriei, tractoriștii au arat 66 de hectare la adîncimea de 20—22 cm, în vederea însămînțării porumbului. S-au evidențiat tractoriștii Augustin Spineanu și Iosif Kupan.

★

La gospodăria colectivă din Sînicolaul Mic, tractoriștii din brigada lui Andrei Șipoș au executat lucrări de cultivație pe o suprafață de 74 hectare. De asemenea, tractoriștii Iosif Pătrunjel și Emeric Antal, folosind cuplaje de mai multe semănători, au reușit să însămînțeze mari suprafețe cu orz și floarea-soarelui.

★

Din cele 80 hectare pentru sfeclă de zahăr, colectiviștii din Zădăreni au semănat pînă acum 23 hectare, aplicîndu-se totodată și îngrășăminte chimice.

Pentru grădina de legume, colectiviștii au pregătit necesarul de răsaduri: castraveți, varză timpurie, gulii etc.

ANTON SÖLLNER, coresp.

Noi gospodării colective în cartierele orașului

GOSPODĂRIA COLECTIVĂ e superioară ÎNTOVĂRĂȘIRII

Oaspeții căminului cultural „M. Eminescu" din Gai au fost bine primiți. Sala unde a avut loc adunarea generală de constituire a gospodăriei colective „Unirea" din cartier a fost pavoazată sărbătorește. La festivitate au participat romîni, maghiari, sîrbi — țărani întovărășiți care și-au făcut cereri pentru gospodăria colectivă. Au participat muncitori de la întreprinderea „7 Noiembrie" care patronează gospodăria, membri ai gospodăriei colective „Partizanul" din Gai—Bujac.

Cu prilejul adunării generale de constituire tov. Sava Sandici, președintele comitetului de inițiativă, a prezentat o scurtă informare asupra activității comitetului. În informare tov. Sandici a arătat că în perioada de cînd a funcționat, comitetul de inițiativă, sprijinit de întovărășiții ce-și înaintaseră cereri, a dus muncă de convingere și a altora de a face pasul făcut de ei. Numărul aderenților a crescut ceea ce a dat posibilitate înființării gospodăriei colective.

În adunarea generală de constituire au fost primite 24 familii, iar 22 cereri depuse urmează să fie rezolvate la proxima adunare generală.

De la întovărășirea „Mureșul" la G.A.C. „Mureșul"

„Mureșul" după cum se știe este numele întovărășirii din Micălaca care a fost una dintre cele mai bune, mai mari și mai dezvoltate întovărășiri de prin părțile noastre. Avut comun destul de mare, muncă organizată pe brigăzi, care și-a arătat roadele. Recolte și venituri pentru întovărășiți mult mai mari față de cele din timpul cînd aceiași oameni își lucrau pămîntul individual.

De la un timp însă oamenii au văzut că holdele colectiviștilor din Vladimirescu, Horia, Sînleani și ale Gostatului Vladimirescu cu care se învecinau, dau mai multe bucate. Întovărășiții au auzit și despre cele ce au primit la ziua-muncă membrii gospodăriilor colective amintite. Ei au mai văzut și s-au convins și de alte lucruri care dovedeau că gospodăria colectivă rămîne totuși cea mai superioară formă de cooperare în munca agricolă. Găsind că în gospodărie e mai bine oamenii au început să facă cereri, apoi comitet de inițiativă. Cereri peste cereri, acestea s-au adunat la 260 și la 5 martie la Micălaca s-a înființat o gospodărie colectivă căreia membrii ei i-au dat numele de „Mureșul". Gospodăria colectivă „Mureșul" din Micălaca pornește la drum cu 642 de hectare și un fond de bază destul de mare.

Petru Cameniță, Sava Drecin, Ion Dehelean, Iustin Capitan și alți colectiviști care au luat cuvîntul cu ocazia adunării de constituire au subliniat importanța pasului pe care l-au făcut ei și ceilalți micălăceni.

E mult mai bine în gospodăria colectivă

La Grădiște a avut loc, după cum s-a mai anunțat, inaugurarea gospodăriei colective „Secera și ciocanul". Gospodăria colectivă cuprinde membrii din cele două întovărășiri agricole existente în cartier — „1 Mai" și „Drumul belșugului". Prima întovărășire din cartier fusese „1 Mai". Ea s-a întărit mult, dovedind membrilor săi că munca în comun este superioară celei individuale. Exemplul întovărășiților de la „1 Mai" a fost urmat de alți țărani care s-au constituit, în 1957, în întovărășirea „Drumul belșugului".

Cu timpul însă văzînd rezultatele obținute în comunele învecinate, întovărășiții s-au convins că e mult mai bine în gospodăria colectivă. Nicolae Secui, Ioan Guzei, Teodor Gotiș, Vasile Selegean, Maria Șimăndan au fost printre primii întovărășiți din cartier care au cerut înființarea unei gospodării.

După ce au depus cererile, împreună cu comitetul de inițiativă, format în ianuarie, ei au dus muncă de convingere a altor întovărășiți. S-au adunat mai multe cereri și iată că la 5 martie a avut loc adunarea generală de constituire a gospodăriei colective „Secera și ciocanul" al cărei președinte a fost ales Teodor Gotiș. Chiar în adunarea generală de constituire au fost aprobate alte 21 de cereri, așa că gospodăria colectivă își pornește activitatea cu 91 familii care vor lucra împreună 253 ha, cu 34 cai, 23 căruțe, plus grape, pluguri, semănători, prășitoare, o rișniță etc.

IN CLIȘEU: un aspect de la adunarea generală de constituire a gospodăriei colective „Secera și ciocanul" din Grădiște.

PREȚUL DE COST ȘI CALITATEA în atenția întregului colectiv

Începînd de la carde și pînă la magazia produselor finite, în oricare din secțiile uzinelor textile „30 Decembrie" ai merge, vei întîlni aceeași preocupare pentru îmbunătățirea calității și reducerea prețului de cost.

În țesătoria I-II, ca și în celelalte sectoare, lupta pentru îmbunătățirea calității și a reducerii prețului de cost s-a intensificat odată cu cunoașterea sarcinilor trasate de plenara C.C. al P.M.R. din noiembrie 1959 și a cifrelor de plan pe anul acesta.

Este știut faptul că în prețul de cost cea mai mare pondere o are materia primă. În vederea reducerii consumului de materie primă, atenția țesătorilor a fost orientată spre reducerea deșeurilor. Din calculele conducerii secției a reieșit că deșeurile ar putea fi reduse cu încă 10%. Printr-o lozincă afișată în secție se arată muncitorilor că reducînd deșeurile cu 10 la sută, ei pot da în plus 12.000 m țesături diferite. Muncitorii au fost instruiți să anunțe ajutorii de maiștri la primele deșirări de fire, iar aceștia au primit sarcina să se ocupe mai mult de reglarea războaielor. Desigur, în această perioadă, atît agitatorii cît și gazeta de perete au avut multe de spus, mai ales că muncitoare ca Maria Petreu, Iuliana Kiss și Eleonora Amariuței mai obișnuiau să spele sticlele de lapte cu deșeuri de pînză sau să-și șteargă mîinile ude cu țesături. S-a arătat tovarășilor că trebuie să-și schimbe atitudinea față de muncă și să gospodărească cu mai mult spirit de răspundere materia primă.

Rezultatul luptei pentru economisirea materiei prime în țesătoria I—II este că în luna ianuarie, consumul specific de fire pe sector a fost redus cu 2 la sută.

Dacă am spus că materia primă are cea mai mare pondere în prețul de cost, nu înseamnă că în țesătoria I-II nu există interes și pentru gospodărirea materialelor au-

N. BARDAN

(Continuare în pag. 2-a)

Colectiv fruntaş

Intîmpinînd ziua de „8 Martie" colectivul de muncă din laboratorul de contoare de la Uzina electrică a obţinut în luna februarie frumoase realizări în muncă.

Astfel, peste plan, au fost verificate 14 contoare vechi şi 200 contoare noi. Printre fruntaşii acestui colectiv distingem pe comunista Maria Poşta şi utemistele Olga Degeratu, Maria Antal, care au efectuat reparaţii şi verificări de calitate bună.

Preţul de cost şi calitatea în atenţia întregului colectiv

(Urmare din pag. I-a)

xiliare. Acest lucru se vede şi printr-o altă lozincă care cheamă ungătorii să folosească mai chibzuit uleiul, arătîndu-se că cu uleiul ce se pierde s-ar putea unge agregatele timp de 45 zile. La numai cîteva zile după afişarea noii lozinci, comunistul Gheorghe Lupu, ungător, a propus conducerii sectorului ca uleiul să fie distribuit pe ungător şi astfel se va întări mai mult spiritul de răspundere al acestuia faţă de gospodăirea uleiului. Atît uleiul cît şi celelalte materii auxiliare ca suveici, ţevi de bobine şi altele, folosite cu grijă au adus ţesătoriei I—II economii în valoare de 9.743 lei.

Un alt factor important în reducerea preţului de cost este îmbunătăţirea calităţii, lucru ce preocupă îndeaproape colectivul de muncă al ţesătoriei I-II. Sînt ajutori de meşteri ca Ştefan Kovacs, Gheorghe Roman şi Simion Lipovan, ale căror secţii lucrează aproape fără rebuturi şi defecte, precum şi ţesătoare ca Lucia Chincişan, Elena Mureşan, Agripina Tudor şi altele care au dat numai ţesături de calitate. Pe ţesătoria I—II procentajul de rebuturi a scăzut faţă de 1958 cu 10 la sută. Dar procentajul de rebuturi recuperabile nu a scăzut numai faţă de anul trecut, ei scade de la o decadă la alta. Astfel, în perioada 15—20 a lunii ianuarie, procentajul de rebuturi a scăzut cu 4 la sută faţă de perioada 1—5 a aceleiaşi luni.

Rezultatele obţinute în problema calităţii se datoresc şi faptului că au fost introduse noi metode de predare a pînzei crude la rampa de control. Acum predarea se face de către ţesătoare, şi astfel se măreşte exigenţa acestora faţă de calitate. Sînt însă unii ajutori de maiştri ca Nicolae Milea, Gavril Mandel şi Pavel Marcu, care nici pînă acum nu au dovedit suficientă exigenţă faţă de calitate, multe ţesături obţinute în secţie fiind defecte.

Rezultatele obţinute de colectivul de muncă al ţesătoriei I-II de la uzinele „30 Decembrie" însufleţesc muncitorii, antrenaţi în întrecerea socialistă, să depună eforturi sporite ca şi de acum înainte ţesăturile ce poartă marca uzinei „30 Decembrie", să fie de calitate bună şi la un preţ de cost cît mai scăzut.

Cu sprijinul deputatului

Printre cei mai activi deputaţi ai oraşului nostru se numără şi tovarăşul Ilie Raicu. El a fost ales deputat de către cetăţenii din circumscripţia electorală nr. 170.

Pe baci Raicu îl cunosc nu numai cetăţenii din cartierul unde activează ci şi din împrejurimi. Timp de 33 de ani a muncit la calea ferată ca mecanic de locomotivă. În acest îndelungat timp de serviciu a dat dovadă de exemplu şi disciplină în muncă fiind apreciat de către toţi cei ce-l cunoşteau.

Bine spunea mai deunăzi un bătrîn ceferist:

— Cu oameni ca Ilie Raicu se mîndreşte întreg cartierul.

Astăzi Ilie Raicu nu mai conduce locomotiva, ca altădată. Este acum pensionar. De la muncă nu se dă însă înapoi. Se simte încă în puteri. El ştie un singur lucru: acum un an peste 400 de cetăţeni din drumul Curticiului l-au ales deputatul lor.

— Baci Raicu — îmi spuse o vecină — se pricepe la toate. De aceea l-am ales deputat cu atîta încredere.

★

Era într-o zi din toamna anului trecut. Un grup de cetăţeni din Calea 6 Vînători, în apropierea primului canton CFR, discutau între ei. Se vorbea despre construirea unei fîntîni.

Printre oameni se afla şi deputatul Ilie Raicu. Discuţiile se purtau în jurul locului unde ar trebui construită.

— Cam aici ar fi cel mai nimerit — îşi dădu cu părerea unul dintre cetăţeni, arătînd un anumit loc. Alţii erau de altă părere. Discuţiile erau aprinse căci era vorba de o problemă care de mulţi ani frămînta pe cetăţenii din această parte a oraşului: apa potabilă. „Dacă cu toţii vom pune mîna, fîntîna va putea fi terminată încă în cursul acestui an" — le spuse deputatul Ilie Raicu celor prezenţi după ce căzură de acord asupra locului unde avea să fie construită.

Cetăţenii din cartier au pus mîna cu dragă inimă. Unii dintre ei au adus cărămizi, alţii ciment, var, nisip şi toate cele necesare începerii construcţiei. I-a ajutat şi sfatul popular al oraşului. O singură problemă a rămas nerezolvată: turnarea fontei pentru corpul de fîntînă.

— Oare unde îl vom putea turna corpul de fîntînă? — se întreba deputatul.

În această privinţă se sfătui cu tovarăşul Petru Korodi, muncitor la cooperativa de producţie „Coopmetal". Acesta după ce se gîndi puţin spuse:

— Cît despre turnare să nu ai nici o grijă. Turnarea o vom face la noi în atelier. Aşa a şi fost.

În decembrie fîntîna a fost gata. Acum oamenii din această parte a cartierului au apă de băut care se află acum în preajma caselor lor.

★

Mai sînt şi alte realizări de seamă în acest cartier. Drumul Curticiului este acum de nerecunoscut. Pe distanţa de peste doi kilometri s-au făcut prin muncă voluntară reparaţii şi nivelări de drum.

TIBERIU HOTARAN, coresp.

Bilanţul tinerilor brigadieri

De curînd organizată, brigada UTM condusă de tov. Valer Vartolomeu din atelierul de lăcătuşerie a întreprinderii I.C.O.A. şi-a făcut zilele trecute bilanţul primelor realizări.

Astfel, în luna februarie membrii acestei brigăzi au terminat cu cinci zile mai devreme reparaţia capitală a autobusului nr. 9, iar din reparaţiile mijlocii a autobusului nr. 5 au executat pînă acum peste 20 la sută. Pe lîngă lucrările de calitate bună tinerii au reuşit să economisească şi importante cantităţi de piese prin refolosirea celor vechi.

Pionieri iscuşiţi

Pionierii de la şcoala de şapte ani nr. 16 din Grădiştе se pregătesc cu multă însufleţire pentru a întîmpina ziua de 30 aprilie — cea de-a X-a aniversarea a organizaţiei de pionieri — cu noi succese în învăţătură şi activitatea extraşcolară.

Bunăoară, din iniţiativa detaşamentului de pionieri au luat fiinţă la această şcoală 28 grupe „Timur şi băieţii săi" formate din pionierii claselor IV, V şi VI care ajută cu multă dragoste oamenilor bătrîni şi bolnavi din cartier în executarea unor munci gospodăreşti şi altele. Şi asta din iniţiativă proprie. Elevii acestor grupe sînt model de disciplină în clasă şi caută, pe cît posibil, să răspundă cît mai bine la lecţii.

O altă iniţiativă a elevilor de la această şcoală este şi aceea de a aduna date pentru redactarea unei monografii a şcolii şi a cartierului. Cel mai vechi document (scris) obţinut de ei datează din anul 1840.

Din activitatea A.R.L.U.S. Arad

În oraşul Arad — ca pe întreg cuprinsul patriei — pulsează o intensă activitate culturală. În săli de conferinţe şi cămine culturale, tot mai numeroşi sînt oamenii care se arată dornici de a cunoaşte faptele ce se petrec atît în ţară cît şi în lumea întreagă, tot mai mulţi sînt aceia care vor să fie informaţi asupra evenimentelor ce se desfăşoară pe plan intern şi pe arena internaţională.

Răspunzînd acestei dorinţe, Consiliul orăşenesc şi raional A.R.L.U.S. Arad, în colaborare cu alte organizaţii de masă organizează o serie de manifestări şi acţiuni care se bucură de succes în rîndurile oamenilor muncii.

Consiliul orăşenesc şi raional ARLUS, pune un accent deosebit pe popularizarea marilor realizări ale Uniunii Sovietice în toate domeniile de activitate — industrie, agricultură, ştiinţă şi tehnică etc., perspectivele uriaşe pe care le deschide planul septenal de dezvoltare a economiei Uniunii Sovietice, adoptat la cel de al XXI-lea Congres al P.C.U.S. îndreptate spre împlinirea visului de aur al omenirii — comunismul.

Printre acţiunile organizate în ultima perioadă se numără: conferinţa „Am văzut U.R.SS. în 1958" concursul popular interşcoli, „Drumeţii veseli", pe tema: „Moscova inima patriei sovietice", conferinţe în diferite întreprinderi şi instituţii, expoziţii în centrul oraşului, serbări populare ale prieteniei romîno-sovietice ş.a.

În afară de aceste manifestări şi acţiuni însă, pe lîngă Consiliul orăşenesc şi raional ARLUS, mai funcţionează de doi ani de zile şi un club pentru cei ce doresc să-nveţe limba rusă. În cadrul clubului primesc consultări şi îndrumări un număr de 107 cursanţi, compuşi din: muncitori, tehnicieni, ingineri şi elevi cu frecvenţă şi fără frecvenţă.

Pe lîngă acest club mai funcţionează şi un curs popular de limba rusă, la care sînt înscrişi şi frecventează un număr de 17 persoane. Cursanţii, în general, sînt foarte mulţumiţi cu cunoştinţele căpătate la acest club şi curs popular. Pe lîngă acestea în oraşul nostru mai funcţionează şi alte 13 cursuri populare de limba rusă în diferite întreprinderi şi instituţii, care laolaltă însumează cca. 300 de cursanţi, din rîndul tehnicienilor, inginerilor, muncitorilor şi funcţionarilor romîni şi de alte naţionalităţi. Şi la aceste cursuri predau numai profesori bine calificaţi în materie de limba rusă. Printre cadrele didactice care depun activitate numai în mod voluntar la club şi cursuri populare, amintim pe profesorii Litvinenco Teodosie, Popescu Alexandru, Bica Anton, Cotineanu Maria, Andronache Gheorghe şi alţii.

La înfiinţarea cursurilor populare de limba rusă în oraş, au contribuit într-o mare măsură membrii Consiliului orăşenesc ARLUS, printre care amintim pe tovarăşii Vicol Elena, inginer Voitovici Mihai, Balog Ignacz, Herter Pavel, profesorul Mihail Timirgaziu, responsabilul clubului şi alţi tovarăşi.

Consiliul orăşenesc şi raional ARLUS Arad are întocmit şi un plan pe anul 1959 în care sînt prevăzute numeroase manifestări şi acţiuni ce cad în atribuţiile acestei asociaţii, printre care se numără şi cele consacrate celei de a 15-a aniversări a eliberării patriei noastre, sărbătorirea a 25 de ani de la înfiinţarea Amicii U.R.S.S., prima organizaţie de masă pentru legăturile de prietenie cu Uniunea Sovietică, precum şi aniversării a 15 ani de la aniversarea ARLUS-ului.

Consiliul orăşenesc şi raional ARLUS Arad îşi exprimă convingerea că oamenii muncii din oraşul şi raionul nostru vor manifesta şi în viitor un interes şi entuziasm tot mai mare faţă de realizările epocale ale Uniunii Sovietice, politicii sale de pace şi prietenie între popoare şi vor da tot concursul ca activitatea ARLUS-ului să se ridice la un nivel şi mai înalt, să dea roade şi mai bogate, activitate care sub conducerea P.M.R. slujeşte interesele nobile ale construirii socialismului în R.P.R., slujeşte întăririi lagărului socialist şi apărării păcii.

BALOG IGNACZ

Propunere preţioasă, a cărei aplicare este tărăgănată

La succesele obţinute de secţia boghiuri de la uzinele „Gheorghi Dimitrov" — una din secţiile fruntaşe pe întreprindere atît în ce priveşte realizarea planului de producţie cît şi în ce priveşte calitatea lucrărilor — au contribuit inovaţiile propuse şi aplicate în procesul de producţie. În cursul anului trecut au fost aplicate şase inovaţii, care au dus la îmbunătăţirea procesului de producţie, la creşterea productivităţii muncii şi reducerea preţului de cost. Bunăoară, prin modificarea sculei pentru frezat coloana de glisare la vagonul pentru R.A.U., cheltuielile de manoperă au fost reduse cu 50 la sută. La fel, prin modificarea tehnologiei la reperul 23 de la vagonul clasă, se obţin pe vagon economii de manoperă şi de material în valoare de 130 lei.

Şi anul acesta au fost propuse şi aplicate în producţie o serie de inovaţii importante. Bunăoară, s-a propus aplicarea unui cap la maşina de frezat cuzineţi de bronz cu 3 freze deodată. Capul a şi fost confecţionat, urmînd ca să se experimenteze şi, după ce va fi pus la punct, să fie pus în aplicare, contribuind la creşterea productivităţii muncii şi reducerea cheltuielilor de manoperă. Tovarăşul Pavel Teretean a propus ştanţarea mai multor repere ce înainte se executau manual, inovaţie prin aplicarea căreia se va obţine pe lîngă creşterea productivităţii muncii şi eliminarea rebuturilor.

Propunerile de inovaţii din secţie se fac direct către cabinetul tehnic al întreprinderii. Acesta însă nu acordă întotdeauna întîietate rezolvării propunerilor înaintate. Bunăoară, încă în anul trecut un colectiv compus din tovarăşii Ioan Selejan, Sava Sevici, Iosif Iliu şi Valentin Molnar a făcut o propunere preţioasă şi anume modificarea axei triunghiulare la vagoanele clasă şi G.V.S. prin eliminarea formării capului de bară. Prin această modificare se elimină toate operaţiile de forjat, descongestionîndu-se atelierul de forjă, care şi aşa este supraîncărcat, din care cauză secţia boghiuri nu primeşte piesele la timp. Se va obţine de asemenea şi o mare economie de scule, ce nu vor mai fi necesare la forjare. Cu toate că n-a fost aprobată această propunere de către cabinetul tehnic, în secţie s-au modificat două axe şi la încercare, unde au asistat controlorii interfazici de calitate şi recepţionerul CFR, au dat rezultate bune, rezistînd chiar la o presiune mai mare cu trei atmosfere decît cea necesară.

Chiar dacă acest lucru este prevăzut în STAS — aşa cum susţine comisia de inovaţii de pe lîngă cabinetul tehnic şi nu poate fi socotită ca inovaţie — acest lucru trebuie însă clarificat — propunerea dovedindu-se folositoare în procesul de producţie şi binevenită atît pentru activitatea secţiei boghiuri cît şi din forjă, este necesar să fie aplicată cît mai curînd. Nu este permis ca aplicarea unei propuneri venită din masă, care duce la mobilizarea rezervelor interne, la îmbunătăţirea muncii, să fie tărăgănată.

LIVIA POPA

Sport

Duminică, pe stadionul U.T.A.

U.T.A.-U.V.A. (Ameta)

În cadrul 16-imilor de finală a „cupei R.P.R." la fotbal, stadionul U.T.A. va găzdui duminică începînd de la orele 15 partida dintre echipele U.T.A. şi U.V.A. (Ameta).

Iubitorii sportului din oraşul nostru aşteaptă cu nerăbdare examenul de duminică al celor două echipe, deoarece acest meci le oferă o nouă verificare înaintea reluării campionatului.

Motorul Arad-Voinţa Salonta

Iubitorii sportului cu mănuşi din oraşul nostru vor avea prilejul să asiste duminică la o nouă gală de box. Cu acest prilej echipa Motorul Arad va întîlni rutinata formaţie Voinţa Salonta. Întîlnirea se va desfăşura în sala cinematografului „I. L. Caragiale" începînd de la orele 10.

Reînnoirea abonamentelor la ziare şi reviste

Pînă la data de 14 martie a. c. se pot reînnoi abonamentele la toate revistele şi ziarele din R.P.R., pentru trimestrul II 1959. La ziarele centrale abonamentele se pot reînnoi pînă în 24 martie.

Abonamentele se fac prin factorii poştali, oficii poştale, difuzorii voluntari de presă din întreprinderi şi la Secţia difuzării presei raion Arad.

Comuna Curtici poate deveni un puternic centru sportiv din raion

În comuna Curtici există o asociaţie sportivă constituită după toate regulile statutare, denumită „Frontiera". În sînul ei au luat fiinţă 8 secţii pe ramură de sport: atletism, fotbal, volei, şah, tenis de masă, lupte, haltere şi handbal. S-a constituit un consiliu de conducere (preşedinte Ioan Tăucean, secretar Moise Vlaj), iar în fruntea fiecărei secţii s-a numit un responsabil. Pînă aici totul ar fi bine. În ce priveşte însă activitatea sportivă ce se desfăşoară în cadrul asociaţiei, este nesatisfăcătoare. Şi spunem acest lucru, deoarece din cele 8 secţii pe ramură de sport, doar 2 (fotbal şi volei) desfăşoară o activitate mai bună, celelalte sînt inactive. Apoi, în loc de 1137 cît aveau planificat, nu au fost înscrişi în U.C.F.S. decît 523 membrii, dintre care doar 17 sînt femei, iar din cotizaţii s-au încasat doar 30 la sută.

Analizînd posibilităţile existente în comuna Curtici, am ajuns la concluzia că aici se poate desfăşura o activitate sportivă întensă, că această comună poate deveni un puternic centru sportiv din raionul nostru. Forţe, posibilităţi şi condiţii materiale sînt suficiente. Lipseşte doar preocuparea. De ce spunem acest lucru? În primul rînd datorită faptului că în Curtici sînt peste 2000 tineri, din care doar 100 sînt atraşi în activitatea sportivă. Or, acest număr este extrem de redus. Asociaţia sportivă din comună dispune de un teren de fotbal (cel drept neîngrijit) un teren de volei, pistă de atletism, pistă G.M.A., o masă pentru tenis şi peste 10 garnituri de şah. Echipamentul existent este mai mult decît suficient. Astfel, numai echipa de fotbal are 4 garnituri complete. Apoi, atunci cînd se munceşte şi rezultatele obţinute sînt din cele mai bune. De pildă în etapa pe colectiv a Spartachiadei de iarnă a tineretului, au fost atraşi 894 tineri, iar la faza raională a competiţiei, echipa de gimnastică din Curtici şi sportivul Nicolae Graner (trîntă categoria grea) au obţinut titluri de campioni raionali ai Spartachiadei.

Din toate acestea rezultă că inactivitatea asociaţiei sportive „Frontiera", se datorează în cea mai mare parte lipsei de interes a membrilor consiliului de conducere. Bunăoară sînt şi unii membri ai consiliului de conducere ca N. Gavra, Gh. Bulboacă şi alţii care figurează doar pe hîrtie. Ei nu aduc nici o contribuţie la îmbunătăţirea activităţii sportive din comună. Iată şi un exemplu elocvent: Nicolae Gavra, membru în consiliul de conducere, lucrează la G.A.C. „Lumea Nouă" ca maistru tîmplar. Preşedintele gospodăriei a aprobat cu mai multe luni în urmă confecţionarea în atelier a unei mese pentru tenis. Dar masa nu a fost confecţionată nici pînă azi. Sportivii din Curtici fiind nevoiţi să joace pe o masă necorespunzătoare. Şi asta nu numai din lipsă de interes faţă de activitatea sportivă, ci şi din lipsă de conştiinciozitate profesională, a tov. Gavra.

Inactivitatea asociaţiei, se datoreşte şi faptului că n-a existat o colaborare strînsă între gospodăria colectivă, pe lîngă care funcţionează asociaţia Atelierele C.F.R. Curtici şi S.M.T. din localitate. Aceste două unităţi din urmă nu au sprijinit aproape cu nimic activitatea asociaţiei, organizînd o activitate sportivă separată de cea a asociaţiei, doar în cadrul unităţii respective.

Lipsurile existente pot fi însă lichidate. Se cere doar mai multă preocupare şi perseverenţă din partea consiliului de conducere, care sprijinit de organizaţia U.T.M. să treacă de îndată la mobilizarea tineretului la activitate sportivă multilaterală, la reorganizarea şi înviorarea activităţii secţiilor pe ramură de sport. Se apropie sezonul sportiv de primăvară. În curînd se pot organiza numeroase concursuri în aer liber. Pînă atunci însă se cere o muncă organizatorică şi propagandistică susţinută din partea fiecărui membru al consiliului de conducere, din partea fiecărui sportiv şi atunci rezultatele vor fi din cele mai bune.

ŞT. IACOB

INFORMAŢII

Comisiile de femei din cartierul Pîrneava anunţă pe cei invitaţi la întîlnirea tovărăşească care urma să aibă loc astăzi, 7 martie la restaurantul „Ardealul" că aceasta se amînă din motive tehnice. Invitaţiile rămîn valabile. Data ţinerii întîlnirii tovărăşeşti se va anunţa ulterior.

Abonaţi-vă la ziarul Flacăra roşie

T. A. P. L. ARAD organizează azi, 7 martie a. c.

o expoziţie de artă culinară

LA UNITATEA „ARADUL"

şi o expoziţie de produse de cofetărie

la unitatea „Cofetăria tineretului" — Ambele expoziţii sînt cu vînzare

Spectacole

CINEMA • TEATRU • CINEMA • TEATRU • CINEMA • TEATRU

TEATRUL DE STAT ARAD

Astăzi, 7 martie, orele 19,30: Bărbierul din Sevilla — premieră.

Duminică, 8 martie orele 15,30: Vinovaţi fără vină, iar la orele 19,30: Bărbierul din Sevilla.

CONCERT SIMFONIC

Filarmonica de stat Arad, orchestra simfonică, prezintă astăzi, 7 martie 1959, orele 20, în sala Palatului cultural, al XXIII-lea concert simfonic din stagiunea 1958—59.

Dirijor: Tadeus Krzyzanowski.

Solist: Pianistul italian Giovanni Dell'Agnola.

În program: Mircea Popa: Rapsodia (prima audiţie), Grieg: Concert în la minor pentru pian şi orchestră. J. Brahms: Simfonia I-a în do minor.

CINEMATOGRAFE:

„GH. DOJA": rulează filmul: Fata cu chitara. Repr. la orele 15, 17, 19 şi 21. Matineu la orele 9 şi 11.

„N. BALCESCU": rulează filmul: Legea mării. Repr. la orele 15, 17, 19 şi 21. Matineu la orele 11.

„I. HERBAK": rulează filmul: Pălăria lui Anatol. Repr. la orele: 14,30, 16,30, 18,30 şi 20,30.

La orele 11 matineu: Muzică cu bucluc.

„TINERETULUI": Familia Ulianov. Repr. la orele 15, 17, 19 şi 21.

„I. L. CARAGIALE": rulează filmul: Surorile. Repr. 14,30, 16,30, 18,30 şi 20,30.

„MAXIM GORKI": rulează filmul: Legenda din Polesia.

„PROGRESUL": rulează filmul: Luna de miere.

„ILIE PINTILIE": rulează filmul: Botagoz.

„SOLIDARITATEA": Casa în care loculesc.

„TEBA": Fercvlarul.

„30 DECEMBRIE": Cei trei din pădure.

VIZITA LUI N. S. HRUȘCIOV LA LEIPZIG

LEIPZIG 6 (Agerpres). — TASS transmite:

În după amiaza zilei de 5 martie N. S. Hrușciov, președintele Consiliului de Miniștri al U.R.S.S., a vizitat în continuare pavilioanele tîrgului internațional de primăvară. El a vizitat pavilionul britanic la care sînt reprezentate marile firme producătoare de mașini textile, mașini agricole, tractoare etc. În timpul vizitării pavilionului N. S. Hrușciov a stat de vorbă cu reprezentanții firmelor.

După aceea el a trecut la pavilionul francez unde s-a interesat de mostrele produselor diferitelor firme.

Președintele Consiliului de Miniștri al U.R.S.S. a vizitat mai mult timp pavilionul în care sînt expuse aparate industriale fabricate de diferite întreprinderi populare ale Republicii Democrate Germane.

La expoziția renumitei uzine „Zeiss" N. S. Hrușciov s-a interesat îndeaproape de spectrofotometrul automat, microscopul pentru determinarea urmelor lăsate de particulele nucleare, aparatul pentru analize chimice spectrale de calitate și cantitate.

Directorul uzinei „Zeiss", Schrade, i-a oferit lui N. S. Hrușciov în dar un binoclu. Noi, a spus Schrade, dorim să livrăm produsele noastre în toate țările lumii și ne dăm seama că acest lucru este posibil numai în condițiile menținerii păcii. Prin munca noastră contribuim la menținerea păcii.

N. S. Hrușciov, mulțumind pentru acest dar a declarat: „dv. făcătorii de minuni — oamenii de știință, inginerii, constructorii, muncitorii, ați dat dovadă de atîta pricepere la crearea produselor dv., încît acest lucru este demn de întreaga admirație și laudă".

La sfîrșitul zilei N. S. Hrușciov a vizitat pavilionul descoperit unde sînt expuse mașinile agricole.

În tot cursul zilei N. S. Hrușciov a fost salutat călduros de zeci de mii de oameni la tîrgul internațional de primăvară.

În seara zilei de 5 martie N. S. Hrușciov împreună cu W. Ulbricht, O. Grotewohl și alți conducători ai Partidului Socialist Unit din Germania și ai guvernului Republicii Democrate Germane au asistat la spectacolul de la „Kongresshalle".

Propunerile noastre servesc cauzei păcii și au drept scop realizarea și întărirea păcii

Cuvîntarea lui N. S. Hrușciov la dineul oferit de Consiliul Municipal al orașului Leipzig

LEIPZIG 6 (Agerpres). — TASS anunță:

Luînd cuvîntul la 5 martie la un dineu oferit de Consiliul Municipal al orașului Leipzig și de administrația tîrgului de la Leipzig, N. S. Hrușciov, președintele Consiliului de Miniștri al U.R.S.S., a relevat deosebita ospitalitate și cordialitate pe care au manifestat-o față de delegația sovietică atît conducătorii, cît și populația din Leipzig.

Atitudinea prietenească și cordială față de noi, reprezentanții Uniunii Sovietice, a subliniat N. S. Hrușciov, este o dovadă a faptului că poporul german nutrește sentimente de prietenie față de poporul sovietic.

Poporul german, a arătat în continuare N. S. Hrușciov, nu dorește un al treilea război mondial, toate popoarele vor pace. De aceea trebuie urmărită soluționarea pe cale pașnică a problemelor litigioase, astfel încît să fie împiedicată izbucnirea unui nou război. Dezvoltarea comerțului contribuie la îmbunătățirea înțelegerii reciproce, la stabilirea de relații prietenești între țări.

N. S. Hrușciov a denumit tîrgul de la Leipzig un congres economic. Astfel de tîrguri, a spus el, sînt foarte folositoare, ele ajută să ne cunoaștem mai bine unii pe alții, să stabilim contacte, legături de afaceri.

Sîntem pentru aplicarea principiilor coexistenței pașnice, a arătat în continuare N. S. Hrușciov, dar nu toți recunosc această idee. Unele cercuri din occident nu doresc coexistența pașnică.

Ne-am pronunțat și continuăm să ne pronunțăm pentru pace, pentru dezvoltarea comerțului pe bază de avantaj reciproc. Să facem comerț deoarece comerțul contribuie la coexistența pașnică, a spus N. S. Hrușciov.

Trecînd la problema germană N. S. Hrușciov a arătat: sîntem pentru reunificarea Germaniei. Ar fi de dorit ca domnul Adenauer și tovarășul Grotewohl să se întîlnească și să se înțeleagă în această problemă, iar noi vom aproba hotărîrile lor. Dacă am proceda altfel, aceasta ar fi un amestec în treburile interne ale germanilor.

Răspunzînd observației lui Walter Ulbricht că Adenauer se teme de o astfel de întîlnire, șeful guvernului sovietic a remarcat că poziția lui Adenauer este o dovadă a slăbiciunii lui. Dacă domnul cancelar s-ar simți puternic, el nu ar avea de ce se teme de constituirea unei confederații, așa cum o propun conducătorii R. D. Germane.

Ni se spune, a continuat N. S. Hrușciov, că noi, oamenii sovietici, am fi intransigenți, că am duce o politică de ultimatumuri. Acest lucru nu-i adevărat. Se pretinde că termenul fixat de noi — 27 mai — ar fi un termen ultimativ.

Am spus întotdeauna și continuăm să spunem conducătorilor țărilor occidentale — dacă dv., domnilor, doriți să tratați cu noi în mod rezonabil, putem amîna acest termen de la 27 mai, să zicem, la 27 iunie, dacă doriți, îl vom amîna pentru iulie. Dar problema Berlinului occidental, problema unui Tratat de pace cu Germania trebuie rezolvate.

Propunerile noastre servesc cauzei păcii și au drept scop realizarea și întărirea păcii, a subliniat N. S. Hrușciov.

Dacă puterile occidentale, a spus în continuare N. S. Hrușciov, nu vor accepta să semnezo un Tratat de pace cu cele 2 state germane realmente existente, atunci Uniunea Sovietică va semna un Tratat de pace cu R. D. Germană.

Dacă conducătorii lumii occidentale, a arătat șeful guvernului sovietic, vor să ne sperie cu războiul, să le amintim că s-au și făcut încercări de a ne intimida și că este imposibil să ne intimidăm. Așa dar să nu ne sperieni unii pe alții, să nu ne pierdem rațiunea, domnilor.

În încheiere N. S. Hrușciov a toastat pentru pace și prietenie, pentru dezvoltarea comerțului, pentru oamenii de afaceri. Ridic paharul pentru dv., domnilor, a spus el, pentru reprezentanții lumii capitaliste care doresc să trăiască în pace și să dezvolte comerțul, asigurînd coexistența pașnică.

Cuvîntarea rostită de N. S. Hrușciov la Consiliul Municipal al orașului Leipzig a trezit un uriaș interes la Londra

LONDRA 6 (Agerpres).

Cuvîntarea rostită de N. S. Hrușciov la Consiliul Municipal al orașului Leipzig, a trezit un uriaș interes la Londra. Ziarele, posturile de radio și televiziune comentează în amănunțime această cuvîntare. Ziarele acordă o deosebită atenție declarației lui N. S. Hrușciov cu privire la faptul că guvernul sovietic este gata să amîne termenul fixat pentru rezolvarea problemei Berlinului occidental, dacă puterile occidentale doresc să ducă tratative rezonabile. Ziarele subliniază acest lucru în titluri. De exemplu, ziarul „Daily Mirror" și-a intitulat articolul său: „O nouă propunere a lui Hrușciov", ziarul „Daily Telegraph" — „Termenele nu au însemnătate, spune domnul Hrușciov".

Comentatorul politic al ziarului „Daily Express", Douglas Clark, care s-a întors de curînd din Uniunea Sovietică, unde a însoțit pe oaspeții englezi, caracterizează cuvîntarea lui N. S. Hrușciov la Leipzig drept o declarație extrem de însemnată. Prin cuvîntarea sa, scrie comentatorul, N. S. Hrușciov a slăbit încordarea.

Deputatul laburist Lewis se pronunță pentru recunoașterea R. D. Germane de către Anglia

BERLIN 6 (Agerpres).

Parlamentarul laburist englez Lewis, care se află la tîrgul internațional de primăvară de la Leipzig, a acordat un interviu corespondentului Agenției ADN.

Lewis s-a pronunțat pentru recunoașterea pe plan diplomatic de către Anglia a Republicii Democrate Germane.

Stabilirea legăturilor diplomatice între țări cu sisteme sociale diferite este pe deplin posibilă, a declarat Lewis. Cred că nu este rezonabil ca o țară să nu fie recunoscută numai pentru că are alt sistem politic. Numeroși reprezentanți ai cercurilor de afaceri engleze doresc relații normale cu R. D. Germană.

Referindu-se la problema Berlinului occidental, Lewis a subliniat că ea poate fi rezolvată numai pe calea tratativelor. După părerea sa, este un non sens ca în legătură cu problema Berlinului să se discute despre tancuri. Lewis a declarat de asemenea că partidul său este pentru crearea în Europa centrală a unei zone denuclearizate.

Lewis s-a pronunțat pentru dezvoltarea legăturilor comerciale dintre Răsărit și Apus. Se pare, a spus el, că occidentul ajunge treptat la convingerea că este necesar să se înlăture baricadele artificiale create în domeniul comerțului.

Noi măsuri represive împotriva forțelor democratice în Grecia

ATENA 6 (Agerpres). — TASS anunță:

La 4 martie un grup de deputați ai Uniunii democrate de stînga (EDA) a vizitat pe Kalandzis, ministrul adjunct al Afacerilor Interne, și a protestat cu hotărîre împotriva faptului că asfalia (poliția politică greacă) a efectuat în legătură cu alegerile municipale care se apropie, noi arestări în masă în rîndurile fruntașilor și simpatizanților EDA. Printre cei arestați se află A. Petziandas, fost deputat în parlament și secretar al Comitetului EDA. Deputații au citat de asemenea cazuri de maltratare a simpatizanților EDA.

SEMNAREA ACORDULUI PRIVIND SCHIMBUL DE MĂRFURI ȘI PLĂȚI ÎNTRE REPUBLICA POPULARĂ ROMÎNĂ ȘI REPUBLICA CEHOSLOVACĂ PE ANUL 1959

La 6 martie a.c. a fost semnat la București acordul privind schimbul de mărfuri și plăți între Republica Populară Romînă și Republica Cehoslovacă pe anul 1959.

Ca rezultat al tratativelor dintre delegațiile guvernamentale economice ale celor două țări volumul schimburilor comerciale va fi lărgit cu 17 la sută față de volumul din anul 1958.

—o—

Situația din Liban continuă să rămînă încordată

BEIRUT 6 (Agerpres).

Agențiile de presă occidentale anunță că situația din Liban, după incidentele sîngeroase din ultimele zile care s-au soldat cu morți și răniți, continuă să rămînă încordată. Pe străzile Beirutului și ale altor orașe patrulează unități militare. La Ministerul Justiției a avut loc o conferință a procurorilor din diferite regiuni ale Libanului în cadrul căreia s-a hotărît ca toți provocatorii de dezordini să fie aspru pedepsiți. Ministrul de Interne, Edde, a declarat că au fost arestate mai multe persoane. El a adăugat că guvernul studiază măsurile necesare pentru menținerea ordinei și a dezmințit zvonurile privitoare la o pretinsă demisie a guvernului.

DIN TOATĂ LUMEA

ULTIMELE ȘTIRI ★ ULTIMELE ȘTIRI ★ ULTIMELE ȘTIRI ★ ULTIMELE ȘTIRI ★ ULTIMELE ȘTIRI

Un grup de deputați ai Sovietului Suprem al U.R.S.S. vor vizita Anglia în cursul acestei luni

MOSCOVA 6 (Agerpres). — TASS transmite:

La invitația Comitetului parlamentar anglo-sovietic la mijlocul lunii martie va pleca în Anglia un grup de deputați ai Sovietului Suprem al U.R.S.S. format din Mihail Suslov, președintele Comisiei pentru Afacerile Externe a Sovietului Uniunii al Sovietului Suprem al U.R.S.S. și deputații Viktor Grișin, Boris Ponomariov, Pavel Satiukov, Semion Skacikov și Ivan Kairov.

În timpul vizitei în Anglia grupul de deputați ai Sovietului Suprem al U.R.S.S. se vor întîlni cu membri ai parlamentului englez pentru a avea un schimb de păreri în problemele care interesează cele două țări.

Vizita delegației guvernamentale sovietice în India

MADRAS 6 (Agerpres). — TASS transmite:

La 5 martie delegația guvernamentală a Uniunii Sovietice a vizitat și s-a interesat de activitatea și de lucrările de construcție a uzinei metalurgice de la Bhilai. Vizitarea uzinei s-a transformat într-o întîlnire emoționantă a membrilor delegației cu muncitorii și inginerii indieni și cu specialiștii sovietici care ajută la construcția și exploatarea acestei întreprinderi siderurgice de prim rang.

La 5 martie, în cea de a doua jumătate a zilei, delegația sovietică a sosit în orașul Madras, important centru economic și cultural din sudul Indiei.

★

DELHI 6 (Agerpres). — TASS transmite:

Atenția opiniei publice și presei din India este atrasă de vizita în această țară a delegației guvernamentale sovietice. Ziarele centrale și din provincie publică zilnic reportaje și fotografii în legătură cu călătoria prin India a oaspeților sovietici.

Ziarul „Daily Times" subliniază îndeosebi rolul pe care-l are Uniunea Sovietică în dezvoltarea economică a Indiei. „Ajutorul acordat de Rusia sovietică dezvoltării noastre industriale în condiții mai bune decît cele oferite de vreo altă putere străină, scrie ziarul, este apreciat atît de guvernul cît și de poporul indian". Ziarul își exprimă speranța că acest ajutor și această colaborare se vor dezvolta continuu în avantajul Indiei și Uniunii Sovietice.

Salutăm fierbinte pe oaspeții sovietici, scrie ziarul „Djungantar", și ne exprimăm dragostea și respectul față de ei.

Indienii, scrie ziarul „Svadhinata" din Calcutta, își dau seama că Uniunea Sovietică este prietenul adevărat al Indiei. „De aceea, scrie în continuare ziarul, vizita în India a delegației sovietice constituie fără îndoială un eveniment de o foarte mare importanță".

—o—

DECLARAȚIA P. C. DIN URUGUAY

MONTEVIDEO 6 (Agerpres).

Comitetul Executiv al Partidului Comunist din Uruguay a dat publicității o declarație în care se analizează situația politică și economică creată în țară în momentul formării noului guvern. Comitetul Executiv consideră că, cu toate că la putere a venit un nou partid (național) situația din țară nu s-a schimbat de loc. Criza politică nu este rezolvată. În urma crizei economice în țară sînt în prezent 70.000 de șomeri, costul vieții crește neîncetat, țăranii sînt alungați de pe pămînturile arendate, crește povara impozitelor, scade producția industrială, crește inflația și deficitul bugetului de stat.

În declarație se subliniază că această situație se datorește politicii de subordonare față de Statele Unite, împotriva căreia se ridică masele de oameni ai muncii de la oraș și sate.

—o—

„VREMEA DOMINAȚIEI IMPERIALIȘTILOR ÎN ASIA ȘI AFRICA A TRECUT"

— declarațiile făcute de președinții Ho Și Min și Sukarno la mitingul de la Surabaya

DJAKARTA 6 (Agerpres).

La 5 martie a avut loc la Surabaya (Insula Jawa) un mare miting cu prilejul sosirii președintelui Republicii Democrate Vietnam, Ho Și Min. La miting au participat peste 100.000 de oameni.

Luînd cuvîntul la miting președintele Ho Și Min a cerut întărirea continuă a prieteniei și colaborării dintre popoarele indonezian și vietnamez, precum și dintre țările Asiei și Africii. Imperialiștii, a spus Ho Și Min, încă nu au renunțat la planurile lor agresive. Prin intermediul blocului SEATO ei desfășoară o activitate de subminare a țărilor Asiei și Africii, seamănă discordie între ele în scopul creării unor regimuri dictatoriale avantajoase lor în aceste țări. Totuși, a subliniat Ho Și Min, vremea dominației imperialiștilor în Asia și Africa a trecut.

Apoi a luat cuvîntul la miting președintele Sukarno. Amintind că autoritățile francezе cîndva l-au condamnat pe Ho Și Min la moarte, Sukarno a subliniat că nici un fel de condamnări la moarte, represiuni și persecuții nu vor putea să înăbușă mișcarea populară. Spiritul libertății nu poate fi încătușat, a declarat Sukarno.

Sukarno a cerut tuturor țărilor Asiei și Africii să se unească. În condițiile unei astfel de uniri, a spus el, imperialismul și colonialismul vor fi lichidate pentru totdeauna.

La 5 martie Ho Și Min, Sukarno și persoanele care îl însoțesc au plecat pe calea aerului la Denpasar (Insula Bali).

In capitala Columbiei continuă manifestațiile împotriva scumpetei

BOGOTA 6 (Agerpres).

La Bogota continuă manifestațiile împotriva scumpetei crescînde a vieții și în special împotriva majorării tarifelor la transporturile în comun. Această mișcare poartă numele de „mișcarea 7 Ianuarie", dată la care tarifele transporturilor în comun au fost majorate. Manifestanții au parcurs străzile Bogotei strigînd „Jos oligarhia!". Președintele Columbiei, Alberto Lleras, a refuzat să primească pe manifestanții care se adunaseră în fața palatului prezidențial. Guvernul a luat măsuri excepționale pentru reprimarea manifestațiilor. În diferite puncte strategice ale capitalei Columbiei au fost plasate puternice forțe militare prevăzute cu care de luptă. Asemenea manifestații au avut loc și în provincie. După cum relatează agențiile de presă, sub presiunea manifestațiilor guvernul a hotărît să reducă tarifele transporturilor la nivelul dinainte de 1 ianuarie.

Scăderea producției de oțel a lumii capitaliste

GENEVA 6 (Agerpres).

Ultimul număr al buletinului trimestrial publicat de Comisia economică ONU pentru Europa, cuprinzînd statistici cu privire la nivelul producției mondiale de oțel, arată că producția de oțel a lumii capitaliste a scăzut brusc în anul 1958 în timp ce în Uniunea Sovietică și în celelalte țări socialiste ea a crescut.

Potrivit buletinului producția de oțel brut a SUA a scăzut cu 25 la sută față de anul precedent ridicîndu-se la 77 milioane tone în timp ce în 1957 era de 102 milioane tone. Buletinul subliniază că prima parte a anului 1958 a fost „cea mai critică" pentru industria de oțel a SUA. Principalele țări producătoare de oțel din Europa occidentală — Marea Britanie și Germania occidentală — au înregistrat de asemenea în cursul anului trecut o scădere de circa 2 milioane tone, adică aproximativ 10 la sută față de 1957.

În același timp, notează buletinul, producția de oțel în U.R.S.S. a crescut anul trecut de la 51 milioane la 54 milioane 900 mii tone. În R. P. Chineză cifra producției, a ajuns în 1958 la peste 11 milioane tone. În modul acesta R. P. Chineză a devenit a 7-a țară producătoare de oțel din lume.

Puternice manifestații antiamericane în Bolivia

Studenții au pătruns în clădirea serviciului de informații american ★ Poliția a făcut uz de gaze lacrimogene ★ Consulatul american a fost pus sub o puternică pază militară

LA PAZ 6 (Agerpres).

După cum relatează Agenția Associated Press, în Bolivia continuă manifestațiile antiamericane. La Cochabamba, oraș universitar situat la 300 km sud de La Paz, studenții au manifestat violent în fața Consulatului SUA și au pătruns în clădirea serviciului de informații american, aruncînd pe fereastră mobilă și documente. Poliția a făcut uz de gaze lacrimogene pentru a respinge pe manifestanți. Consulatul american, precum și birourile societății petrolifere „American Oil Company" au fost puse sub o puternică pază militară.

La La Paz însărcinatul cu afaceri al SUA a anunțat că ambasada americană, al cărei personal a fost evacuat, își va relua activitatea „pe o bază limitată".

PENTRU ÎNCETAREA experiențelor cu arme nucleare

GENEVA 6 (Agerpres). — TASS transmite:

Secretariatul conferinței celor 3 puteri cu privire la încetarea experiențelor cu arma nucleară a primit peste 10.000 de scrisori, apeluri și telegrame din partea a diferite persoane și organizații. În aceste mesaje milioane de oameni simpli își exprimă îngrijorarea în legătură cu desfășurarea nesatisfăcătoare a lucrărilor conferinței și cer participanților la conferință să încheie cît mai grabnic un acord cu privire la încetarea pentru totdeauna a experiențelor.

Este cerută interzicerea pentru totdeauna a experiențelor cu arma nucleară de oamenii de știință Weisskopf și Rabinovicz (S.U.A.) Skobeltin și Topciev (U.R.S.S.), Powell și Rotblatt (Anglia), de studenții din Moscova, de reprezentanții a 24 universități și colegii din Anglia, al Comitetului Executiv al Uniunii Internaționale a Studenților, de preoți din Anglia, Ungaria și alte țări, de rezoluțiile Comitetelor pentru apărarea păcii și ale mitingurilor de masă care au avut loc în diferite regiuni de pe glob.

Acordurile militare bilaterale ale S. U. A. cu Turcia, Iranul și Pakistanul a legat mai mult aceste state de planurile agresive americane

ANKARA 6 (Agerpres).

După cum s-a anunțat joi au fost semnate la Ankara cele trei acorduri militare bilaterale ale SUA cu Turcia, Iranul și Pakistanul. Încheierea acestor acorduri, care implică staționarea de trupe americane și amplasarea de baze atomice și pentru lansarea de rachete cu rază medie de acțiune pe teritoriul celor trei țări, comportă o deosebită primejdie pentru țările învecinate și pentru pace.

Tratativele duse de reprezentanții americani la Ankara, Caraci și Teheran au însemnat presiuni flagrante asupra guvernelor din aceste țări pentru a consimți la grăbirea încheierii acordurilor bilaterale, în ciuda împotrivirii manifestate de opinia publică din aceste țări și a avertismentelor date de țările socialiste și alte țări independente din Orientul mijlociu și din Asia împotriva cărora sînt îndreptate aceste acorduri. Presa americană a salutat vineri dimineața încheierea acordurilor bilaterale ale SUA cu Turcia, Iranul și Pakistanul. Ziarele „New York Times" și „New York Herald Tribune" au publicat editoriale „elogiindu-l" pe conducătorii celor trei țări pentru „inițiativa", „clarviziunea" și „curajul" de a înfrunta opinia publică.

Semnarea acordurilor bilaterale de către SUA cu cele trei țări membre ale pactului de la Bagdad, deși SUA participă la principalele comitete ale acestui pact, inclusiv comitetul militar, arată că diplomația americană nu-și mai pune speranța în pactul muribund de la Bagdad și urmărește să lege mai strîns Turcia, Iranul și Pakistanul de planurile agresive americane.

de TOATE pentru TOŢI

Renaşterea unui canal antic

Marele canal care străbate China de la Pekin pînă la Hancijou a fost construit cu 700 de ani înaintea erei noastre. Sute de ani, apele sale au udat pămînturile sărace din centrul Chinei; de-a lungul lui circulau corăbii încărcate cu mărfuri. Guvernele imperiale şi reacţionare l-au lăsat apoi în paragină.

După eliberarea Chinei, prin grija guvernului popular au început lucrările de reamenajare a canalului. Potrivit planului de stat pentru reamenajare, de-a lungul canalului se vor construi peste zece porturi principale. Apele sale vor aprovizionа o vastă reţea de irigaţie care va uda o mare parte din suprafaţa arabilă a Chinei. Se prevede reamenajarea canalului astfel ca pe cursul lui să poată naviga vase de mărfuri şi pasageri.

Pe malurile canalului se vor planta arbori şi se vor construi şosele. Cînd canalul va fi predat navigaţiei, vasele de pasageri vor parcurge distanţa Pekin-Hancijou în 3—5 zile. Cu vase rapide, această distanţă va fi parcursă în cel mult o zi şi jumătate.

Caloriferul viitorului

La Harkov se construieşte un bloc experimental, ale cărui locuinţe vor fi încălzite printr-un nou sistem de încălzire centrală — fără radiatoare şi ţevi pentru apă sau abur. Încălzirea se face prin goluri verticale şi orizontale, lăsate la construirea blocului, prin care va circula prin toate etajele aer cald.

Intorsul automat al paginilor cărţilor

Bolnavilor din spitale le trece uneori timpul nespus de încet, pentrucă, în unele cazuri, nu le este cu putinţă să ţină în mînă o carte şi să-i întoarcă paginile. In ajutorul acestora vine acum un aparat original realizat de un grup de medici sovietici. El dă posibilitatea bolnavilor de a citi fără a face cea mai mică mişcare. Dispozitivul este compus dintr-un pupitru mobil, al cărui stativ este fixat de pat, un electromotor şi două braţe subţiri metalice care se găsesc între filele cărţii. Printr-o apăsare pe un buton astfel localizat că poate fi atins cu uşurinţă cu bărbia, braţele automate intră în funcţiune şi întorc respectiva pagină.

Cercetări asupra hormonului tinereţii

Biologii au descoperit existenţa unui hormon — denumit hormonul tinereţii — capabil să frîneze dezvoltarea insectelor, trecerea lor dintr-un stadiu într-altul.

Dacă, de exemplu, omizii „mature" i se transplantează glandele unui exemplar mai tînăr, atunci transformarea omizii în nimfă este frînată, omida începe din nou să crească, atingînd proporţii surprinzătoare.

Nu de mult profesorul K. Williams de la Universitatea Harward din S.U.A. a descoperit că, un timp, o mare cantitate din acest hormon se afla în viermii de mătase masculi. O picătură de hormon căzută asupra oricărei insecte opreşte trecerea ei în stadiul următor de dezvoltare.

Hormonul acesta rezistă mulţi ani chiar şi după moartea insectei. Astfel, s-au extras asemenea hormoni din fluturi păstraţi timp de 8 ani într-o vitrină a Muzeului zoologic al universităţii.

Williams a declarat că în curînd va putea fi cunoscută compoziţia chimică şi structura hormonului, iar apoi se va realiza sinteza sa.

După cum s-a constatat, aceşti hormoni au influenţă asupra dezvoltării insectelor.

Cercetările se îndreaptă acum în direcţia aflării influenţei pe care ar avea-o asupra animalelor. Se presupune că, frînînd maturizarea fiinţelor cărora le sînt aplicaţi, aceşti hormoni ar putea să stimuleze creşterea volumului indivizilor respectivi. Închipuiţi-vă, în acest caz, vaci de mărimea elefanţilor, porci cît hipopotami sau un ou din care s-ar putea hrăni o familie. Dar deocamdată acestea sînt doar visuri.

(Din „Znanie sila")

In noua secţie de comandă a cooperativei „Artex"

Pe strada Eminescu s-a deschis o nouă secţie de comandă a cooperativei „Artex", secţia nr. 36. Aceasta constituie un frumos cadou pentru femei de ziua lor. Într-adevăr, care femeie, după ce şi-a cumpărat un material de palton, pardesiu, de taior, rochiţă sau chiar o bluză, nu-şi pune problema: „oare cum să-l cos?" Şi iată că o nouă secţie de comandă, una din cele mai moderne secţii stil „salon" din oraş le stă la dispoziţie în rezolvarea acestei probleme.

Iată, o clientă intră în magazin. Maistrul o întîmpină şi-i dă jurnalele de modă — româneşti şi străine — să-şi aleagă modelul preferat. După aceea, i se ia măsura, i se spune cînd să vină la probă şi la întrebarea „cînd va fi gata?" i se răspunde „peste două săptămîni". Dacă este însă un caz urgent şi clienta are mai repede nevoie de modelul solicitat, acesta se termină şi mai repede.

Aici se execută comenzi şi din materialul clientului, cît şi din materialul cooperativei. Magazinul este aprovizionat cu stofe pentru taioare, pardesie, pentru rochiţe, material pentru rochiţe de vară etc. Cerinţele, gusturile clientelor, sînt diferite, pretenţioase. Lucrătorii de aici însă se străduiesc să le satisfacă întocmai. In secţia confecţii grele, tovarăşii Elena Földeny şi Ladislau Szabo şi în secţia confecţii uşoare tovarăşele Estera Herceg, Elisabeta Tomca, Rozalia Sebesten, Barbara Gyanti şi Ecaterina Varga, lucrează conştiincios, folosindu-şi toată priceperea şi experienţa lor pentru a termina la timp confecţiile comandate şi ca ele să fie cît mai frumoase.

Deşi nou, acest magazin şi-a cîştigat de pe acum o clientelă bogată. Pînă acum au fost executate 60 bucăţi paltoane, taioare şi pardesie, precum şi 50 bucăţi rochiţe. Pînă acum s-au primit comenzi pentru 100 rochiţe. Aceasta dovedeşte, în modul cel mai elocvent, că clientela este mulţumită de această secţie de comandă a cooperativei „Artex".

L. P.

Zeţarul automat

Un grup de specialişti de la uzina constructoare de maşini poligrafice din Leningrad au realizat un zeţar-automat. In partea dreaptă a maşinii, care seamănă cu un linotip obişnuit, este aşezat un dispozitiv de comandă-program.

Programul după care funcţionează zeţarul-automat este transmis de o bandă specială. Pe dispozitivul de cules, care seamănă cu o maşină de scris, literele, semnele şi comenzile sînt înregistrate sub formă de cifru pe o bandă îngustă de hîrtie, sub forma unor combinaţii din găuri rotunde. Cu ajutorul acestui dispozitiv pot fi înregistrate 15.000 de semne pe oră.

Cînd banda cu textul dorit este gata, ea este introdusă în dispozitivul de comandă-program al linotipului. Aici nişte „spioni" descifrează combinaţiile alcătuite din găuri şi acţionează mecanismele de execuţie.

Automatul culege 25.000 de semne pe oră, adică de 2,5 ori mai mult decît un linotipist.

O bandă perforată similară poate fi folosită şi pentru transmiterea la distanţă a textelor pe liniile de telecomunicaţii. In acest scop au fost construite două aparate mici, unul pentru emisie, iar celălalt pentru recepţie.

Dintr-un singur punct cules va putea fi transmis simultan în mai multe tipografii, iar zeţarii-automaţi îl vor reproduce cu precizie.

In prezent se fac pregătiri în vederea producerii în serie a acestor maşini.

ŞTIAŢI că...

Intr-un puţ betonat de mare adîncime, construit de Institutul pentru geologia şi exploatarea combustibilului mineral al Academiei de ştiinţe a U.R.S.S. se experimentează o serie de aparate noi (vezi clişeul din stînga) pentru cercetarea puţurilor de petrol cu ajutorul radiaţiilor nucleare.

★

In ultimii cinci ani, în satele Uniunii Sovietice au fost construite 3.300.000 case de locuit. In ele ar putea locui întreaga populaţie a Olandei şi Norvegiei luată laolaltă. In următorii şapte ani, la sate numărul caselor noi va creşte cu aproximativ 7.000.000.

★

In secţiile noii uzine constructoare de maşini din Kramatorsk (U.R.S.S.) se construieşte un laminor pentru producţia continuă de tablă subţire din oţel. Acest laminor va fi cel mai mare din lume şi va avea o productivitate de 4.500.000 tone tablă de oţel pe an. Pentru instalarea celor 300 de maşini ale noului laminor, în greutate totală de 25.000 tone, va fi nevoie de o hală lungă de 1 km.

★

Astronomul francez A. Dollfus a reuşit să reconstituie în laborator gheaţa care există la polii planetei Marte. Această gheaţă, care se deosebeşte total de cea pe care o cunoaştem noi pe pămînt, are proprietatea de a trece direct de la starea solidă la starea gazoasă, prin sublimaţie. Acelaşi savant urmăreşte acum să dozeze vaporii de apă care există în jurul aceste planete, deoarece se presupune că apa nu există acolo sub formă lichidă, din cauza joasei presiuni atmosferice.

★

Un boabab din Tanganika, în Africa orientală, este considerat cel mai bătrîn copac din lume. Vîrsta sa este evaluată la 5.000 de ani. Copacul era bătrîn atunci cînd grecii au ocupat Troia.

Se pare că în India, peste 7.000 de persoane s-au odihnit în acelaşi timp sub un smochin de 3.000 de ani. Acest pom are aproape 3.000 de ramuri.

★

Veşnicii jefuitori ai agriculturii: şoarecii, şobolanii şi alte specii de rozătoare prilejuiesc o pierdere de 35.000.000 de tone pe an din stocurile de cereale şi orez din lume. Cantitatea aceasta ar ajunge să constituie hrana anuală a 100.000.000—200.000.000 de oameni.

IN LUME SINT EXTREM DE PUŢINE PROFESIILE CARE SA FIE INACCESIBILE FEMEILOR SOVIETICE. IN UNIUNEA SOVIETICA EXISTA FEMEI RADIOFONISTE ALE STAŢIUNILOR POLARE, MANIPULANTE LA TRENURILE METROPOLITANULUI, AVIATOARE IN FLOTA AVIAŢIEI CIVILE, FEMEI SAVANŢI, FEMEI-CAPITANI DE NAVE DE CURSE LUNGI.

Scafandrul Ekaterina Petrova

de A. ALEKSANDROV

Ekaterina Petrova din Moscova este prima femeie din U.R.S.S. care şi-a însuşit profesia de scafandru.

Am întîlnit-o în oraşul Kolomna de lîngă Moscova unde pe malul abrupt al rîului Moscova, se află clădirea unela dintre staţiile serviciului de salvare. Clădirea este aşezată lîngă unul din debarcaderile şi plajele cele mai frecventate de tineret în timpul verii. La primul semnal de alarmă, o şalupă a staţiunii pe bordul căreia se află mecanicul, o soră medicală, un marinar şi un scafandru se îndreaptă ca o săgeată spre locul indicat.

Ekaterina Petrova lucrează la această staţiune de 16 ani, în care timp ea a salvat de la înec aproape 100 de persoane. Petrova este decorată cu medalia „Pentru salvarea de la înec". Ea a lucrat şi la repararea vaselor care suferiseră avarii. Aceasta nu este o muncă uşoară. In întuneric, sub apă, ba trebuie schimbată o paletă a elicei care s-a rupt, ba trebuie scos odgonul de oţel, care s-a înfăşurat în jurul elicei.

Văzînd-o mi-am amintit fără să vreau de scafandrii pe care am avut prilejul să-i cunosc pe litoralul Mării Negre sau Baltice: erau flăcăi vînjoşi, cu o muşculatură puternică. Cum să-i compari cu Ekaterina Petrova, această femeie tînără cu exterior plăcut, îmbrăcată în salopetă. Era greu să mi-o imaginez îmbrăcată în costumul atît de greu, de incomod de scafandru, cu coiful masiv de metal pe cap.

— Cum se face că aţi ales o profesie atît de „nefeminină"?

Petrova zîmbi:

— Vreţi, cu alte cuvinte, să aflaţi de unde mi-a venit această idee? Este drept, prima mea cunoştinţă cu imperiul submarin este legată de o întîmplare foarte tristă, care era aproape să mă coste viaţa. Sînt originară chiar din aceste locuri. Casa părinţilor mei se afla în apropiere. Aveam aproximativ opt ani cînd într-o zi, împreună cu colegele mele de şcoală, am venit pentru prima oară neînsoţită de părinţi pe plaja de peste drum de staţia de salvare. In ziua aceea se împotmolise un şlep şi noi voiam să vedem de aproape cum îl vor mişca din loc. Dar dintr-odată s-a ridicat un val, nu am putut să rezist apei şi am fost trasă la fund. Ce s-a mai întîmplat cu mine nu-mi amintesc. Ştiu că m-am trezit peste cîtva timp în clădirea aceasta a staţiunii de salvare, în care ne aflăm acum.

Este greu de imaginat că un om care a cunoscut încă din copilărie întreaga perfidie, a stihiei apelor, a fost capabil să-i consacre întreaga viaţă. Dar tocmai faptul că a aflat că a fost salvată de un scafandru, a făcut-o pe Katia Petrova să viseze să devină şi ea scafandru pentru a putea şi ea salva oamenii căzuţi în nenorocire. Fata a înţeles că pentru ca visul ei să devină realitate ea trebuie să se călească fizicеşte, să fie rezistentă şi puternică. Şi tînăra şcolăriţă începu să se dedice cu pasiune sportului. Toate orele libere din lunile de vară şi le petrecea la stadionul nautic. A învăţat să înoate în diferite stiluri, s-a antrenat cu perseverenţă în canotajul academic, iar după aceea şi-a completat antrenamentul ocupîndu-se de ciclism. In timpul iernii patina şi schia. In toate aceste feluri de sporturi Ekaterina Petrova a obţinut succese serioase. Printre altele, la canotaj, ea a cucerit de trei ori titlul de campion al regiunii Moscova.

Cînd a început războiul, Katia pe atunci în vîrstă de 16 ani, a hotărît să se înscrie la cursurile de scafandri, intenţionînd ca după aceea să plece pe front. Dar nu a fost admisă. Ce era de făcut? Să stea cu braţele încrucişate şi să aştepte — nu-i era în fire. Ea a izbutit să se încadreze ca marinar la aceeaşi staţie de salvare cu care „făcuse cunoştinţă" în împrejurări atît de triste.

După cîtva timp, Katia a reluat încercările de a se înscrie la cursurile de scafandri. Şi din nou o complicaţie neprevăzută: membrii comisiei de admitere aveau îndoieli: va putea oare fata aceasta să facă munca de scafandru? Dar de data aceasta Katia nu s-a dat bătută, a dovedit ei poate.

Şi iată că peste şase luni, pe lista lucrătorilor staţiei de salvare de la Kolomna a apărut un nume nou: „Ekaterina Petrova, scafandru". In anii care au trecut Ekaterina a acumulat o bogată experienţă. Şi nu întîmplător mulţi locuitori din împrejurimi o numesc pe Petrova „rusalca din Kolomna". Tînăra femeie cunoaşte la perfecţie, ca un adevărat pilot, rîul Moscova pe o distanţă de mulţi kilometri şi fundul apei, pe care îl cutreierat în lung şi lat pe o distanţă de 10 kilometri.

Ekaterina Petrova împărtăşeşte cunoştinţele şi experienţa ei multor tineri voluntari care doresc să studieze problemele legate de profesia de scafandru fără a-şi întrerupe munca în producţie. Pe lîngă staţie există trei echipe de voluntari, alcătuite fiecare din cîte 18 persoane. Instruirea tineri din aceste echipe a fost încredinţată Ekaterinei Petrova, prima femeie scafandru de pe rîul Moscova.

JOCURI ŞI CUVINTE ÎNCRUCIŞATE

Personaje

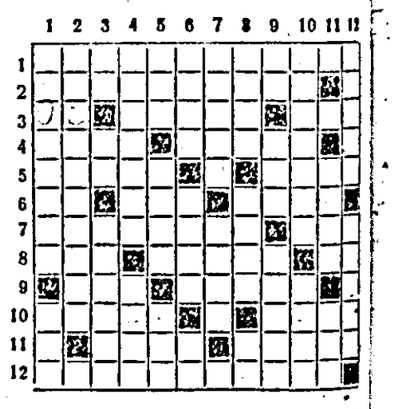

ORIZONTAL: 1). Învăţătorul din romanul lui Şerban Nedelcu „Furtuna stîrneşte valurile" (2 cuv.). 2). Personaj din piesa lui V. Alecsandri „Despot Vodă". 3). Oleg Coşevoi, personaj din romanul lui Fadeev „Tînăra Gardă". — Tatăl lui Don Rodrigo din piesa lui Corneille „Cidul" — Poet englez (născut în 1140). 4). Itinerar (pl.) — Sora, din piesa scriitoarei Lucia Demetrius „Oamenii de azi". 5). Personaj din schiţa lui Ion Luca Caragiale „Caut casă". — Ţesătoarea din piesa lui Ulianinski „Forţa minunată" (...Ruzaeva). 6). Nicuţă Tănase — Vînător cu cangea din romanul lui Jules Verne „20.000 leghe sub mări" — Simigeriu din romanul lui Zamfirescu „Maidanul cu dragoste". 7). „Furtuna sub....." roman de Fr. Păcuraru — Rîu şi oraş în Austria. 8). Comună în Satu-Mare — Rocă nisipoasă pe care sînt amplasate viile din podgoria Miniş — Personaj din piesa lui Shaw „Discipolul diavolului". 9). ...Zabalen, personaj din piesa lui Aurel Baranga „Anii negri" — Localitate şi port pe ţărmul Mării Negre. 10). Personaj din piesa lui Al. Kiriţescu „Nunta din Perugia" — Plantă medicinală. 11). Personaj din piesa lui Sandor Gergely „Fiul meu" — Victorios. 12). Personaj feminin din piesa lui Lev Mitrofan „Născuţi în contemporaneitate" (2 cuv.).

VERTICAL: 1). Personaj îndrăgostit de Rosaura, din piesa lui Goldoni „Mincinosul" — Dramaturg spaniol. 2). Personaj din piesa lui Camil Petrescu „Bălcescu". 3). Operă (abr.) — Pronume — Personaj din romanul lui Nicuţă Tănase „M-am făcut băiat mare". 4). Colonel din piesa lui Laurenţiu Fulga „Ultimul mesaj" — Personaj feminin din piesa lui Priestley „Inspectorul de poliţie". 5). Personaj feminin din piesa lui Shaw „Discipolul diavolului" (Citibii) — ...Ceangiu în personaj din tragedia lui GO-MO-JO „Cin Juan" — Munţi lîngă Tebessa. 6). Oraş în Franţa sau plus un „A" — Galţa din piesa lui Kiriţescu — Personaj feminin din piesa lui O. Sara şi V. Stoienescu „Nota zero la purtare" — Măsură agrară. 7). Cal înaripat — Doamna din piesa lui Delavrancea „Viforul" 8). Localitate în Franţa — Personaj feminin din romanul lui Ostrovski „Aşa s-a călit oţelul" — Ecaterina Teodoroiu piesă de teatru de N. Tăutu. 9). Oraş lîngă Menphis. — ...Tzian personaj din tragedia „Cin Juan" de GO-MO-JO — Fost marinar din piesa lui Mihail Davidoglu „Omul din Central". 10). Nobil din comedia lui Shakespeare „Zadarnicele chinuri ale dragostei" — Mare în U.R.S.S. — A patra parte a zilei la romani — Personaj feminin din romanul lui Francisc Munteanu „În oraşul de pe Mureş" 12). Personaj feminin din piesa lui A. Afinogenov „Mama" — Fără ajutor material.

Monoverb

(1—8)

a K

Coperţă literară

10, 9 : 7, 7

Ion Ir. Vardic

„PACEA LUMII"

— roman —

E.S.P.L.A.

Buc.

Prin anagramare veţi afla titlul a două piese de teatru de Aurel Baranga.

„Flacăra Roşie" Arad, str. Karl Liebknecht nr. 2—4. Telefon: redacţia 16-80; 33-02; administraţia 16-92. — Tip I.O.I.L. Arad