

LACARA ROSIE

ORGAN AL COMITETELOR ORASENESC SI RAIIONAL, P. C. R. ARAD SI AL SFATURILOR POPULARE ORASENESC SI RAIIONAL

Arad, anul XXIII nr. 6886 | 4 pag. 25 bani | Duminică, 16 octombrie 1965

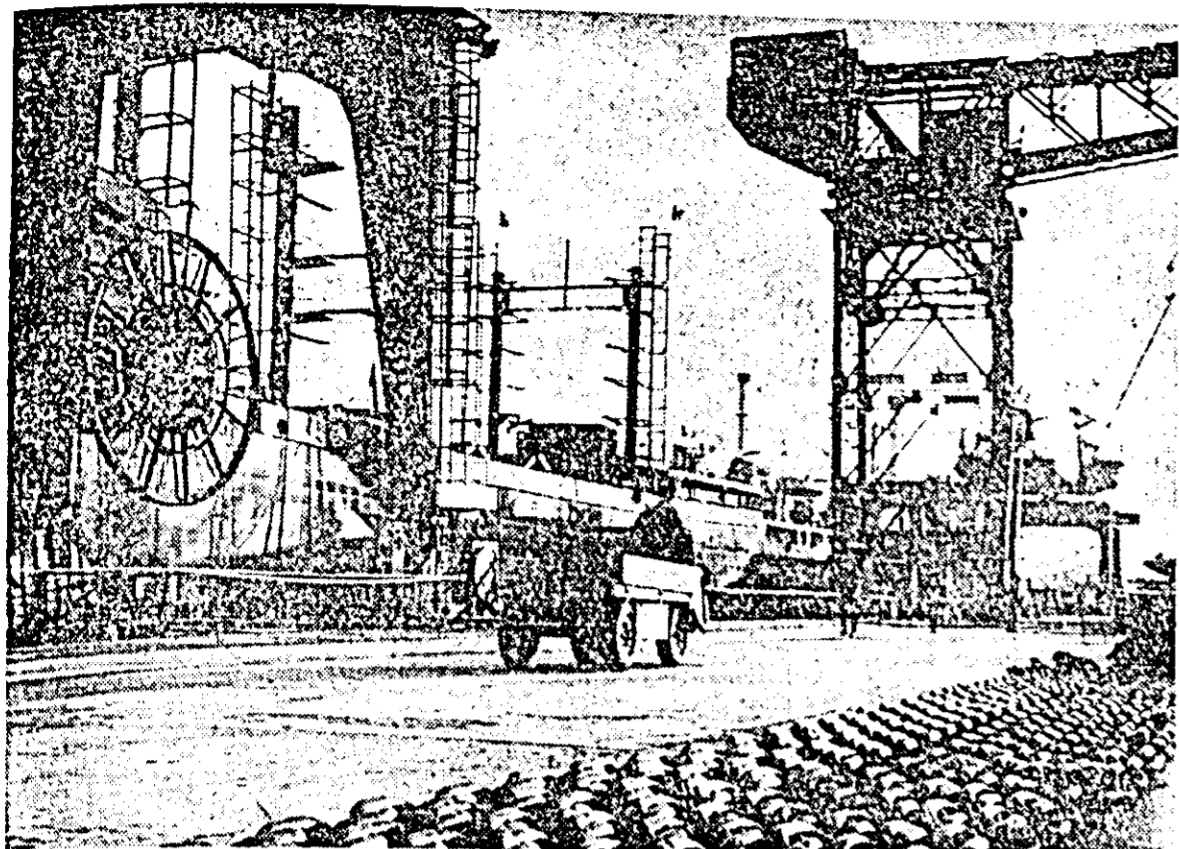

La şantierul naval din Galaţi au fost construite în ultimii şase ani 36 nave maritime de diferite tipuri. În prezent, aici se execută primele două minerele de 12.500 tone, cargouri de 4.500 tone şi alte vase. IN FOTOGRAFIE: pe cala şantierului gălăţean.

Hotărârile Plenarei C. C. al P. C. R. sînt primite cu multă căldură

Cuvinte de mulţumire

Ieri dimineaţă, lângă chioşcurile de ziare animaţia era deosebit de vie... Oamenii aşteptau ziarul în care erau publicate documentele Plenarei C. C. al P. C. R. cu privire la majorarea pensiilor...

— Ce părere aveţi despre noua Hotărâre? — Mă bucur din inimă. Această hotărâre vine în sprijinul bătrîneţii noastre... — Cum vi se pare bătrîneţea? — Liniştită, fără griji. Am tot ce-mi trebuie... — Prinţele care au asaltat chioşcurile de ziare se află şi oameni care mai au mult pînă la pensie, dar tot alt de interese şi mulţumiri de recentă Hotărâre.

A trăi în anii socialismului

De cînd au început lucrările Plenarei Comitetului Central al Partidului Comunist Român urmăm cu interes sporit emisiunile la radio şi presa. În documentele Congresului al IX-lea al partidului se arată, printre altele, şi faptul că în actualul cincinal se vor majora pensiile. Şi iată că acest lucru se va înfăptui chiar de la începutul celui de-al doilea an al cincinalului. Aceasta este o dovadă a grijii pe care partidul şi statul nostru o acordă îmbunătăţirii condiţiilor de trai al oamenilor muncii.

O bătrîneţe fără griji

Mă simţeam cuprinsă de o neţărmurită bucurie. Am în faţă ziarul în care este publicată Hotărârea Plenarei Comitetului Central al Partidului Comunist Român cu privire la majorarea pensiilor, îmbunătăţirea legislaţiei pensiilor şi instituirea pensiilor suplimentare din contribuţia salariilor. Înainte de a citi în întregime documentele Plenarei C. C. al PCR mi-au atras atenţia câteva titluri: „Noua lege a pensiilor asigură o bătrîneţe fără griji, constituie un mijloc important de cointeresare a oamenilor muncii”...

Contribuţie la ridicarea nivelului de trai

Cu nespusă bucurie am luat cunoştinţă de Hotărârea Plenarei C. C. al P. C. R. cu privire la majorarea pensiilor şi introducerea noului sistem de pensionare. Măsurile de majorare a pensiilor precum şi noua reglementare a pensionării, vor contribui din plin la ridicarea nivelului de trai al pensionarilor şi al familiilor acestora.

Proiectul de lege privind acordarea pensiilor de asigurări sociale de stat şi a pensiei suplimentare

În Republica Socialistă România, oamenii muncii au dreptul la asigurarea materială, în caz de bătrîneţe sau în cazul pierderii capacităţii de muncă, drept garantat de Constituţie. Dezvoltarea permanentă şi în ritm susţinut a economiei naţionale şi, pe această bază, sporierea an de an a venitului naţional, fac posibilă ridicarea continuă a bunăstării oamenilor muncii...

Titlul I Pensei de asigurări sociale de stat

Capitolul I Dispoziţii generale

ART. 1. Au drept la pensie de asigurări sociale de stat: a) angajaţii; b) cei care au devenit invalizi în timpul şi din cauza îndeplinirii obligaţiilor militare ori sarcinilor de stat sau obşteşti; c) studenţii şi elevii deveniţi invalizi în timpul şi din cauza efectuării practicii profesionale; d) urmaşii celor prevăzuţi mai sus.

Capitolul II Pensia pentru limită de vîrstă

ART. 7 (1) — Pensia pentru limită de vîrstă se acordă la cererea angajatului sau a unităţii. (2) Angajaţii care au lucrat în locuri de muncă încadrate în grupa I sau II au drept la pensie integrală pentru limită de vîrstă, după cum urmează: a) bărbaţii care au împlinit vîrsta de 62 de ani şi au cel puţin 25 ani vechime în muncă;

Capitolul III Pensia de invaliditate

ART. 16 (1) Au drept la pensie de invaliditate cel care a pierdut total sau parţial capacitatea de muncă. (2) Pensia de invaliditate se acordă la cererea celui îndreptăţit, a tutorelui sau a curatorului său. (3) Invalidiţile care au drept la pensie sînt de trei grade, în raport cu incapacitatea de muncă şi anume: a) invaliditatea de gradul I, caracterizată prin pierderea totală a capacităţii de muncă şi nevoia de îngrijire şi supraveghere a invalidului de către altă persoană;

(2). — Pentru cei care au lucrat în locuri de muncă încadrate în grupele I şi II, procentele de mai sus se aplică dacă angajaţii au lucrat efectiv, în acele locuri, 20 ani. (3). — Dacă angajaţii din grupele I şi II de muncă au o vechime mai mică de 20 ani în grupa respectivă, pensia se va calcula prin aplicarea procentelor de la grupa a III-a de muncă...

Salariul tarifar	Pensia în procente din salariul tarifar	Quantumul minim al pensiei (lei)
pînă la 1 000 lei	100	—
de la 1 001—1 100 lei	95	1 000
de la 1 101—1 200 lei	90	1 045
de la 1 201—1 600 lei	85	1 090
de la 1 601—2 000 lei	80	1 360
de la 2 001—2 800 lei	75	1 600
peste 2 800 lei	70	2 100

Salariul tarifar	Pensia în procente din salariul tarifar	Quantumul minim al pensiei (lei)
pînă la 800 lei	100	—
de la 801—900 lei	95	800
de la 901—1 000 lei	90	855
de la 1 001—1 100 lei	85	900
de la 1 101—1 200 lei	80	935
de la 1 201—1 600 lei	75	960
de la 1 601—2 000 lei	70	1 200
de la 2 001—2 800 lei	65	1 400
peste 2 800 lei	60	1 820

ART. 23. Pensia de invaliditate cauzată de accident în afară de muncă sau boală obişnuită se acordă: a) angajaţilor;

(Continuare în pag. II)

Proiectul de lege privind acordarea pensiilor de asigurări sociale de stat și a pensiei suplimentare

Urmare din pag. II

b) celor care îndeplinesc obligații militare.
ART. 24. (1) Pensia de invaliditate cauzată de accident în afara de muncă sau boala obișnuită se

acordă celor care îndeplinesc obligații militare indiferent de vechimea în muncă, iar angajaților dacă au, la data ivirii invalidității, vechimea în muncă în raport de vîrstă arătată în tabelul de mai jos:

Vîrsta la data ivirii invalidității	Vechimea minimă în muncă (ani)
pină la 20 ani	1
de la 20 ani—22 ani	2
de la 22 ani—25 ani	3
de la 25 ani—30 ani	6
de la 30 ani—35 ani	9
de la 35 ani—40 ani	12
de la 40 ani—45 ani	14
de la 45 ani—50 ani	16
de la 50 ani—55 ani	18
de la 55 ani—62 ani	20
peste 62 ani	22

(2) Pensia se acordă numai dacă invaliditatea a survenit în timpul activității salariate sau îndeplinirii obligațiilor salariate sau a obligațiilor militare. În acest din urmă caz, numai dacă cei în cauză au avut calitatea de angajat înainte de îndeplinirea obligațiilor militare.
(3) Pensia se acordă și în cazul cînd invaliditatea s-a ivit în termen de un an de la încetarea activității salariate sau a obligațiilor militare — pentru cei care au a-

vut mai înainte calitatea de angajat — dacă invaliditatea este o consecință a unei boli contractate ori a unui accident survenit în timpul activității salariate sau a îndeplinirii obligațiilor militare.

ART. 25. Cuantumul pensiei de invaliditate cauzată de accident în afara de muncă sau boala obișnuită, pentru cei care au vechimea prevăzută de art. 24, se stabilește în procente de bază din salariul tarifar, în raport cu gradul de invaliditate, astfel:

a) pentru gradul I de invaliditate:

Salariul tarifar	Pensia în procente de bază din salariul tarifar	Cuantumul minim al pensiei la procentul de bază (lei)
pină la 800 lei	65	—
de la 801—900 lei	60	520
de la 901—1200 lei	55	540
de la 1201—1600 lei	50	660
de la 1601—2000 lei	45	800
de la 2001—2800 lei	40	900
peste 2800 lei	35	1120

Pentru fiecare an de vechime în muncă se acordă un procent suplimentar de 1 la sută din salariul tarifar;

b) pentru gradul II de invaliditate, cuantumul pensiei este de 55 la sută din pensia de invaliditate de gradul I;

c) pentru gradul III de invaliditate, cuantumul pensiei este de 55 la sută din pensia de invaliditate de gradul I.

ART. 26. (1) Au drept la pensie de invaliditate cauzată de accident în afara de muncă sau boala obișnuită și cei care au o vechime mai mică decît aceea prevăzută la art. 24, dar nu mai puțin de 1/2 din această vechime.
(2) Pensia se calculează conform art. 25; din cuantumul astfel stabilit se acordă pensia corespunzătoare vechimii avute în raport cu aceea cerută de art. 24.

ART. 27. (1) Pensionarii de invaliditate de gradul I au dreptul, în afara de pensie, la o indemnizație pentru îngrijire de:

- 300 lei lunar, pentru cei a căror invaliditate a fost cauzată de accident de muncă sau boala profesională;
- 200 lei lunar, pentru cei a căror invaliditate a fost cauzată de accident în afara de muncă sau boala obișnuită.

(2) De indemnizațiile prevăzute la alineatul precedent beneficiază și cei care, avînd o invaliditate de gradul I, primesc cuantumul pensiei pentru limită de vîrstă.

ART. 28. (1) Pensionarii de invaliditate sînt supuși revizuirii medicale periodice, în ceea ce privește capacitatea lor de muncă, cu excepția celor care:

a) prezintă invalidități ireversibile;

Capitolul IV Pensia de urmaș

ART. 30. (1) Au drept la pensie de urmaș membrii de familie și anume: copiii, soția, soțul, părinții, frații și surorile, care se aflau în întreținerea celui decedat.

(2) Membrii de familie au drept la pensie de urmaș numai dacă cel decedat era pensionar sau dacă, la data decesului, îndeplinea condițiile pentru obținerea unei pensii.

(3) Dacă cel decedat nu era pensionar, dar îndeplinea condițiile de vechime în muncă prevăzute pentru acordarea pensiei integrale pentru limită de vîrstă, membrii de familie au drept la pensie de urmaș, indiferent de data cînd a survenit decesul susținătorului.

(4) Pensia de urmaș se acordă la cererea celui îndreptățit, a părintelui, tutorelui sau curatorului său.

ART. 31. (1) Au drept la pensie de urmaș copiii:

a) pină la vîrsta de 16 ani sau, dacă continuă studiile, pină la terminarea acestora, fără a depăși vîrsta de 25 ani;

b) dacă s-au aflat în stare de invaliditate de orice grad, înainte de împlinirea vîrstelor arătate la lit. a, pe toată durata invalidității.

(2) În cazul decesului unuia dintre părinți, copiii au drept la pensie de urmaș, chiar dacă părintele rămas în viață se află în muncă.

(3) Copiii se consideră că se aflau în întreținerea celui decedat prin simpla lor calitate de copii.

ART. 32. (1) Are drept la pensie de urmaș soția sau soțul:

a) dacă a împlinit vîrsta de 57 de ani, soția, și 62 ani, soțul, pe tot timpul vieții;

b) dacă la data decesului unuia dintre soți, soțul supraviețuitor are unul sau mai mulți copii, pină cînd copiii împlinesc vîrsta de 16 ani sau, dacă continuă studiile,

pină la terminarea acestora, fără a depăși vîrsta de 25 ani, ori pină la căsătoria sau decesul lor înainte de împlinirea acestor vîrste;

c) dacă se află în stare de invaliditate, de orice grad, pe toată durata invalidității.

(2) De asemenea, soția are drept la pensie de urmaș, pe tot timpul vieții, dacă:

- a) a împlinit vîrsta de 50 de ani și a născut, pină la data decesului susținătorului, 5 sau mai mulți copii;
- b) a împlinit vîrsta de 50 de ani și are cel puțin 20 de ani de căsătorie cu soțul decedat; dacă are între 15—20 ani de căsătorie, are drept la pensie la împlinirea aceleiași vîrste, însă pensia se calculează proporțional cu anii de căsătorie.

(3) Soția sau soțul se consideră, în înțelesul prezentei legi, că se află în întreținerea susținătorului decedat dacă la data cererii de pensie nu este în muncă sau nu exercită o profesie ori o meserie pe cont propriu.

(4) Soția sau soțul care nu îndeplinește condițiile prevăzute în alineatele 1 și 2 are drept la pensie de urmaș pină la încadrarea în muncă, dar nu mai mult de 6 luni de la decesul susținătorului.

ART. 33. (1) Are drept la pensie de urmaș, părintele:

a) dacă a împlinit vîrsta de 62 ani, tatăl, sau 57 ani, mama, pe tot timpul vieții;

b) dacă a devenit invalid de orice grad, pe toată durata invalidității.

(2) Părinții se consideră, în înțelesul prezentei legi, că se aflau în întreținerea fiului sau fiicei numai dacă, la data cererii, nu sînt încadrați în muncă sau nu exercită o profesie ori o meserie pe cont propriu.

ART. 34. (1) Au drept la pensie de urmaș frații și surorile:

a) pină la vîrsta de 16 ani sau, dacă continuă studiile, pină la terminarea acestora, fără a depăși vîrsta de 25 ani;

b) dacă au devenit invalizi de orice grad înainte de împlinirea vîrstelor arătate la lit. a, pe toată durata invalidității.

(2) Frații și surorile se consideră că se aflau în întreținerea celui decedat dacă la data cererii de pensie sînt orfanii de ambii părinți. În cazul că au părinți în

viață, pensia se acordă numai dacă aceștia nu primesc pensie, nu sînt încadrați în muncă sau nu exercită o profesie ori o meserie pe cont propriu.

ART. 35. (1) În cazul cînd soția sau soțul supraviețuitor ori unul din părinții decedatului nu îndeplinește condițiile prevăzute de art. 32 sau 33, beneficiază de pensie de urmași, pe tot timpul cît nu sînt încadrați în muncă sau nu exercită o profesie ori o meserie pe cont propriu, dacă vreuna din aceste persoane îngrijește unul sau mai mulți copii, frați sau surori ai decedatului, care nu au împlinit vîrsta de 16 ani, pină la împlinirea aceleiași vîrste, ori pină la căsătoria sau decesul lor, intervenite înainte de împlinirea vîrstei menționate mai sus.

(2) Prevederile alin. 1 se aplică soțului supraviețuitor numai în cazul în care acesta îngrijește unul sau mai mulți copii din altă căsătorie ori frați sau surori ai soțului decedat.

ART. 36. (1) Cuantumul pensiei de urmaș se stabilește luîndu-se ca bază de calcul:

a) pensia susținătorului decedat, dacă era pensionar. În cazul cînd cel decedat era pensionar de invaliditate de gradul II sau III, se va lua ca bază de calcul pensia de invaliditate de gradul I, diferențiată după cauza care a determinat înscrierea la pensie a susținătorului decedat;

b) pensia pentru limită de vîrstă ce s-ar fi convenit susținătorului decedat;

c) pensia corespunzătoare gradului I de invaliditate ce s-ar fi convenit celui decedat, diferențiată după cauza care a provocat decesul.

(2) În cazul cînd celui decedat i s-ar fi convenit o altă pensie, într-un cuantumul mai mare, se va lua ca bază de calcul această pensie, din oficiu.

(3) Pentru stabilirea pensiei de urmaș convenită copiilor orfanii de ambii părinți se vor lua ca bază de calcul pensiile cumulate ce se cuvin părinților decedați. În acest caz se vor lua în considerare pensiile cele mai avantajoase ce s-ar fi convenit părinților, după normele prevăzute la alin. 1 și 2.

(4) Asupra bazei de calcul se aplică unul din următoarele procente:

Procente	Numărul urmașilor-cu drept la pensie
100	pentru 3 sau mai mulți pentru 2
75	pentru 2
50	pentru 1

Capitolul V Ajutorul social

ART. 37. (1) Angajații care nu îndeplinesc condițiile pentru obținerea unei pensii și sînt lipsiți de mijloace proprii de existență au drept la ajutor social, ce se plătește din fondul de asigurări sociale de stat, dacă se încadrează într-o din următoarele situații:

a) sînt în vîrstă de 62 ani, bărbații, și 57 ani, femeile, și au o vechime în muncă de cel puțin 5 ani;

b) sînt invalizi de orice grad, în urma unei boli obișnuite sau a unui accident în afara de muncă, și au cel puțin 1/4 din vechimea prevăzută la art. 24 necesară pentru acordarea pensiei de invaliditate.
(2) Prin mijloace proprii de existență se înțelege realizarea unor venituri lunare, egale cu cuantumul ajutorului social pentru categoria respectivă, sau mai mari.

ART. 38. Cei care primesc ajutor social, precum și membrii lor de familie beneficiază de drepturile prevăzute de art. 3.

ART. 39. Prin Hotărîre a Consiliului de Miniștri se va stabili cuantumul ajutorului social și se vor putea acorda asemenea ajutoare și altor persoane sau categorii de persoane.

Capitolul VI Vechimea în muncă

ART. 40. (1). Vechime, în muncă se consideră perioada cît o persoană a activat în calitate de angajat, indiferent de durata contractului de muncă și de modul de remunerare a muncii, precum și alte perioade ce se stabilesc prin Hotărîre a Consiliului de Miniștri.

(2) Pentru angajații care prestează muncă mai puțin de o normă întreagă se consideră vechime în muncă timpul lucrat, proporțional cu norma întreagă.

(3) Pentru cei care lucrează mai mult de o normă se consideră ve-

chime în muncă timpul corespunzător unei norme întregi.

ART. 41. (1). Timpul lucrat în străinătate de un cetățean străin se consideră vechime în muncă numai pe baza convențiilor încheiate între Republica Socialistă România și statul respectiv, în condițiile stabilite de aceste convenții.

(2) Convențiile referitoare la problemele de prevederi sociale, încheiate de statul român cu alte state, vor fi aplicate în mod corespunzător de toate sectoarele de activitate care au case proprii de asigurări și pensii.

Capitolul VII Continuitatea în muncă în aceeași unitate

ART. 42. (1). Prin continuitatea în muncă se înțelege prestarea neîntreruptă a activității în cadrul aceleiași unități.

(2) De asemenea, se consideră că există aceeași continuitate, în

sensul prezentei legi, și în cazul în care angajatul a fost transferat în interesul serviciului, în altă unitate, precum și în situații în care angajatul:

a) a îndeplinit obligații militare;

b) a fost trimis să urmeze o școală în scopul pregătirii profesionale sau politice;

c) a îndeplinit o funcție eligibilă;

d) a fost în incapacitate temporară de muncă;

e) a încetat activitatea în urma desfacerii contractului său de muncă, dacă aceasta a avut loc pentru motive ce nu îi sînt imputabile.

(3) Pentru a beneficia de prevederile alin. 2 lit. a-e inclusiv, angajatul trebuie să se reincadreze în muncă în termen de cel mult 90 zile de la data încetării acestor situații.

Capitolul VIII Salariul tarifar

ART. 43. (1) Salariul tarifar care se ia ca bază de calcul la stabilirea pensiei este media salariilor tarifare lunare din 5 ani lucrați consecutiv, la alegerea angajatului, din ultimii 10 ani societății de la încetarea activității salariale.

(2) Dacă în ultimii 10 ani angajatul a lucrat mai puțin de 5 ani, baza de calcul a pensiei este media salariilor tarifare lunare din perioada în care a lucrat.

(3) Salariile tarifare de încadrare care se iau ca bază de calcul pentru stabilirea mediei salariilor tarifare lunare, celor care au încetat activitatea după 1 august 1959, sînt cele în vigoare la data cererii de pensionare.

(4) Pentru cei care au încetat activitatea înainte de 1 august 1959, salariul pe baza cărui se calculează pensia este cel folosit la recalcularea pensiilor conform Decretului nr. 292/1959.

Capitolul IX Stabilirea pensiilor și ajutoarelor sociale

ART. 44. (1) Media salariilor tarifare lunare, care se ia în considerare la calcularea pensiei, se stabilește pe baza:

a) salariului tarifar lunar de încadrare pentru cei retribuiți cu luna;

b) salariului tarifar de încadrare, corespunzător la 204 ore, pentru cei retribuiți cu ora;

c) salariului tarifar de calcul pentru cei retribuiți cu cota procentuală;

d) salariului la care s-a plătit contribuția de asigurări sociale pentru cei angajați la persoane fizice.

Pentru angajații care cumulează două funcții, la stabilirea mediei salariilor tarifare lunare se ia în considerare salariul tarifar al funcției de bază, iar pentru cei care sînt încadrați în posturi cu o jumătate de normă, salariul tarifar de încadrare corespunzător normei întregi.

ART. 45. (1) Stabilirea pensiei și ajutorului social se face prin decizii date de către organele de prevederi sociale raionale, orașenești sau de raion orașeneș.

(2) Impotriva deciziilor date de organele prevăzute la alin. 1 se poate face contestație în termen de 60 de zile de la comunicarea acesteia, la comisiile de contestație de pe lângă organele de prevederi sociale regionale, respectiv al orașului București.

(3) Deciziile comisiilor de contestații sînt definitive.

ART. 46. Deciziile comisiilor de contestații pot fi revizuite de către acestea ori de cîte ori se constată erori.

ART. 47. (1) Comisiile de contestații se numesc prin decizie a comitetului executiv al statului popular regional, respectiv al orașului București, și vor avea următoarea componență:

- un judecător al tribunalului regional, respectiv al tribunalului orașului București, ca președinte;
- șeful organului regional, de prevederi sociale, respectiv al orașului București, ca membru;
- un delegat sindical desemnat de către organul sindical regional, respectiv al orașului București, ca membru.

(2) Președintele și membrii comisiilor vor avea cîte un suplent, numit în aceleași condiții.

ART. 48. (1) În cazul cînd o persoană a lucrat în mai multe sectoare de activitate care au case proprii de asigurări și pensii, și se va stabili pensie sau ajutor social pentru limită de vîrstă în cadrul asigurărilor sociale de stat, luîndu-se în considerare perioadele cît a lucrat în aceste sectoare, numai dacă mai mult de jumătate din vechimea în muncă pe care o are a lucrat ca angajat. Perioadele de timp cît s-a lucrat în alte sectoare de activitate se iau în considerare dacă ele se recunosc ca vechime în muncă pentru acordarea unui drept de pensie de către casele de asigurări și pensii ale acelor sectoare.

(2) De asemenea, vechimea în muncă avută în calitate de angajat va fi luată în considerare de fiecare dintre casele de asigurări și pensii ale sectoarelor de activitate respective.

(3) În cazul cînd nu este îndeplinită condiția prevăzută la alin. 1 pentru stabilirea dreptului în cadrul asigurărilor sociale de stat și cel în cauză optează pentru pensie în cadrul acestui sector, și se va putea stabili pensia numai pe baza vechimii avute ca angajat, fără a se lua în considerare și activitatea prestată în alte sectoare.

(4) Pensia de invaliditate și ajutorul social de invaliditate se acordă de casa de pensii a sectorului de activitate în care s-a produs invaliditatea.

e) a încetat activitatea în urma desfacerii contractului său de muncă, dacă aceasta a avut loc pentru motive ce nu îi sînt imputabile.

(3) Pentru a beneficia de prevederile alin. 2 lit. a-e inclusiv, angajatul trebuie să se reincadreze în muncă în termen de cel mult 90 zile de la data încetării acestor situații.

(4) Dacă în ultimii 10 ani angajatul a lucrat mai puțin de 5 ani, baza de calcul a pensiei este media salariilor tarifare lunare din perioada în care a lucrat.

(5) Salariile tarifare de încadrare care se iau ca bază de calcul pentru stabilirea mediei salariilor tarifare lunare, celor care au încetat activitatea după 1 august 1959, sînt cele în vigoare la data cererii de pensionare.

(6) Pentru cei care au încetat activitatea înainte de 1 august 1959, salariul pe baza cărui se calculează pensia este cel folosit la recalcularea pensiilor conform Decretului nr. 292/1959.

(7) Pentru angajații care cumulează două funcții, la stabilirea mediei salariilor tarifare lunare se ia în considerare salariul tarifar al funcției de bază, iar pentru cei care sînt încadrați în posturi cu o jumătate de normă, salariul tarifar de încadrare corespunzător normei întregi.

(8) Pentru angajații care cumulează două funcții, la stabilirea mediei salariilor tarifare lunare se ia în considerare salariul tarifar al funcției de bază, iar pentru cei care sînt încadrați în posturi cu o jumătate de normă, salariul tarifar de încadrare corespunzător normei întregi.

(9) Pentru angajații care cumulează două funcții, la stabilirea mediei salariilor tarifare lunare se ia în considerare salariul tarifar al funcției de bază, iar pentru cei care sînt încadrați în posturi cu o jumătate de normă, salariul tarifar de încadrare corespunzător normei întregi.

(10) Pentru angajații care cumulează două funcții, la stabilirea mediei salariilor tarifare lunare se ia în considerare salariul tarifar al funcției de bază, iar pentru cei care sînt încadrați în posturi cu o jumătate de normă, salariul tarifar de încadrare corespunzător normei întregi.

(11) Pentru angajații care cumulează două funcții, la stabilirea mediei salariilor tarifare lunare se ia în considerare salariul tarifar al funcției de bază, iar pentru cei care sînt încadrați în posturi cu o jumătate de normă, salariul tarifar de încadrare corespunzător normei întregi.

(12) Pentru angajații care cumulează două funcții, la stabilirea mediei salariilor tarifare lunare se ia în considerare salariul tarifar al funcției de bază, iar pentru cei care sînt încadrați în posturi cu o jumătate de normă, salariul tarifar de încadrare corespunzător normei întregi.

(13) Pentru angajații care cumulează două funcții, la stabilirea mediei salariilor tarifare lunare se ia în considerare salariul tarifar al funcției de bază, iar pentru cei care sînt încadrați în posturi cu o jumătate de normă, salariul tarifar de încadrare corespunzător normei întregi.

(14) Pentru angajații care cumulează două funcții, la stabilirea mediei salariilor tarifare lunare se ia în considerare salariul tarifar al funcției de bază, iar pentru cei care sînt încadrați în posturi cu o jumătate de normă, salariul tarifar de încadrare corespunzător normei întregi.

(15) Pentru angajații care cumulează două funcții, la stabilirea mediei salariilor tarifare lunare se ia în considerare salariul tarifar al funcției de bază, iar pentru cei care sînt încadrați în posturi cu o jumătate de normă, salariul tarifar de încadrare corespunzător normei întregi.

(16) Pentru angajații care cumulează două funcții, la stabilirea mediei salariilor tarifare lunare se ia în considerare salariul tarifar al funcției de bază, iar pentru cei care sînt încadrați în posturi cu o jumătate de normă, salariul tarifar de încadrare corespunzător normei întregi.

(17) Pentru angajații care cumulează două funcții, la stabilirea mediei salariilor tarifare lunare se ia în considerare salariul tarifar al funcției de bază, iar pentru cei care sînt încadrați în posturi cu o jumătate de normă, salariul tarifar de încadrare corespunzător normei întregi.

(18) Pentru angajații care cumulează două funcții, la stabilirea mediei salariilor tarifare lunare se ia în considerare salariul tarifar al funcției de bază, iar pentru cei care sînt încadrați în posturi cu o jumătate de normă, salariul tarifar de încadrare corespunzător normei întregi.

(19) Pentru angajații care cumulează două funcții, la stabilirea mediei salariilor tarifare lunare se ia în considerare salariul tarifar al funcției de bază, iar pentru cei care sînt încadrați în posturi cu o jumătate de normă, salariul tarifar de încadrare corespunzător normei întregi.

(20) Pentru angajații care cumulează două funcții, la stabilirea mediei salariilor tarifare lunare se ia în considerare salariul tarifar al funcției de bază, iar pentru cei care sînt încadrați în posturi cu o jumătate de normă, salariul tarifar de încadrare corespunzător normei întregi.

(21) Pentru angajații care cumulează două funcții, la stabilirea mediei salariilor tarifare lunare se ia în considerare salariul tarifar al funcției de bază, iar pentru cei care sînt încadrați în posturi cu o jumătate de normă, salariul tarifar de încadrare corespunzător normei întregi.

(22) Pentru angajații care cumulează două funcții, la stabilirea mediei salariilor tarifare lunare se ia în considerare salariul tarifar al funcției de bază, iar pentru cei care sînt încadrați în posturi cu o jumătate de normă, salariul tarifar de încadrare corespunzător normei întregi.

(23) Pentru angajații care cumulează două funcții, la stabilirea mediei salariilor tarifare lunare se ia în considerare salariul tarifar al funcției de bază, iar pentru cei care sînt încadrați în posturi cu o jumătate de normă, salariul tarifar de încadrare corespunzător normei întregi.

(24) Pentru angajații care cumulează două funcții, la stabilirea mediei salariilor tarifare lunare se ia în considerare salariul tarifar al funcției de bază, iar pentru cei care sînt încadrați în posturi cu o jumătate de normă, salariul tarifar de încadrare corespunzător normei întregi.

(25) Pentru angajații care cumulează două funcții, la stabilirea mediei salariilor tarifare lunare se ia în considerare salariul tarifar al funcției de bază, iar pentru cei care sînt încadrați în posturi cu o jumătate de normă, salariul tarifar de încadrare corespunzător normei întregi.

(26) Pentru angajații care cumulează două funcții, la stabilirea mediei salariilor tarifare lunare se ia în considerare salariul tarifar al funcției de bază, iar pentru cei care sînt încadrați în posturi cu o jumătate de normă, salariul tarifar de încadrare corespunzător normei întregi.

(27) Pentru angajații care cumulează două funcții, la stabilirea mediei salariilor tarifare lunare se ia în considerare salariul tarifar al funcției de bază, iar pentru cei care sînt încadrați în posturi cu o jumătate de normă, salariul tarifar de încadrare corespunzător normei întregi.

(28) Pentru angajații care cumulează două funcții, la stabilirea mediei salariilor tarifare lunare se ia în considerare salariul tarifar al funcției de bază, iar pentru cei care sînt încadrați în posturi cu o jumătate de normă, salariul tarifar de încadrare corespunzător normei întregi.

(29) Pentru angajații care cumulează două funcții, la stabilirea mediei salariilor tarifare lunare se ia în considerare salariul tarifar al funcției de bază, iar pentru cei care sînt încadrați în posturi cu o jumătate de normă, salariul tarifar de încadrare corespunzător normei întregi.

(30) Pentru angajații care cumulează două funcții, la stabilirea mediei salariilor tarifare lunare se ia în considerare salariul tarifar al funcției de bază, iar pentru cei care sînt încadrați în posturi cu o jumătate de normă, salariul tarifar de încadrare corespunzător normei întregi.

(31) Pentru angajații care cumulează două funcții, la stabilirea mediei salariilor tarifare lunare se ia în considerare salariul tarifar al funcției de bază, iar pentru cei care sînt încadrați în posturi cu o jumătate de normă, salariul tarifar de încadrare corespunzător normei întregi.

(32) Pentru angajații care cumulează două funcții, la stabilirea mediei salariilor tarifare lunare se ia în considerare salariul tarifar al funcției de bază, iar pentru cei care sînt încadrați în posturi cu o jumătate de normă, salariul tarifar de

Proiectul de lege privind acordarea pensiilor de asigurări sociale de stat și a pensiei suplimentare

(Urmare din pag. II-a)

vedere suspendării plății pensiei sau ajutorului social.

ART. 53. Pierd dreptul la pensie și la ajutor social cei care:
a) și-au provocat o invaliditate în mod voit, în vederea obținerii unui drept la pensie sau ajutor social, ori au câștigat o invaliditate...

lăte săvârșind o faptă penală, însă numai în ceea ce privește dreptul la pensie sau ajutor social decurgând din aceste invalidități:

b) au fost condamnați pentru uciderea sau cauzarea unei invalidități sustinătorului, însă numai în ceea ce privește dreptul la pensie decurgând de pe urma acestui susținător decedat.

Capitolul XII Cumulul pensiei cu salariul

ART. 59. (1) Pensionarii cu pensii integrale pentru limita de vârstă, precum și pensionarii cu pensii acordate prin Hotărâri ale Consiliului de Miniștri și ale altor organe competente, strict necesari activității, menținuți sau reincadrați în muncă, în funcții admise la cumul, au dreptul, pe timpul cât lucrează, să primească, pe lângă salariu, și 50 la sută din pensie, dar nu mai puțin de 500 lei.

(2) De asemenea, beneficiază de pensie în întregime, pe lângă salariu, și alte categorii de angajați stabiliți prin Hotărâri ale Consiliului de Miniștri, indiferent de felul pensiei.

ART. 61. (1) Pensionarii de invaliditate de gradul III vor primi pe timpul cât sint angajați, pe lângă salariu și pensia integrală, fără ca acestea împreună să poată depăși salariul tarifar în vigoare, corespunzător funcției avute la data pensionării de invaliditate.

(2) În cazul în care salariul tarifar împreună cu pensia ori numai salariul tarifar depășește salariul tarifar în vigoare, corespunzător funcției avute la data pensionării de invaliditate, pensia se reduce sau se suspendă, după caz. Salariul tarifar în vigoare este cel din luna pentru care se face plata.

(3) Ministerale, celelalte organe centrale și Comitetele executive ale statului populare regionale și ale orașelor București și Constanța stabilesc meseriile și funcțiile în care se admite cumulul pensiei cu salariul.

ART. 60. (1) Pensionarii prevăzuți la art. 59 alin. 1 primesc, pe lângă salariu și pensia în întregime, pe timpul cât sint angajați:
a) la posturi cu pină la 1/2 normă inclusiv;

(3) Pensionarii de invaliditate gradul I și II, care au recomandarea organelor de expertiză medicală și recuperare a capacității de muncă pentru prestarea unei activități cu caracter reconfortant, vor primi, pe timpul cât sint încadrați în muncă, pensia în întregime.

b) cu contracte de muncă pe durată determinată de pină la 4 luni, în cursul unui an calendaristic;

c) la persoane fizice, cooperativiste agricole de producție și case de ajutor reciproc.

(4) Pentru beneficiarii de ajutor social, pensia suplimentară se calculează pe baza mediei salariilor tarifare lunare din ultimii 5 ani de activitate consecutivă. Pentru beneficiarii de ajutor social invalizi, care au lucrat mai puțin de 5 ani, pensia suplimentară se stabilește pe baza mediei salariilor tarifare lunare din perioada de activitate.

Capitolul XIII Dispoziții finale

ART. 62. (1) Persoanele care doresc ca acte ca au cotizat în favoarea asigurării sociale în altă calitate decât aceea de angajat și îndeplinesc condițiile de vârstă și vechime în muncă, pot fi înscrise la pensie pentru limita de vârstă, a și angajați, numai dacă în ultimii 10 ani de activitate au lucrat ca angajați.

(2) Cel care nu o vechime în muncă de cel puțin 25 ani, bărbații și 20 ani, femeile, dar nu au lucrat cel puțin 10 ani ca angajați, au drept la o pensie de 300 lei lunar.

(3) Cei care au o vechime în muncă de cel puțin 25 ani, bărbații și 20 ani, femeile, dar nu au lucrat mai puțin de 10 ani și nu îndeplinesc condiția de vechime ca angajați, prevăzută la alin. 1 au dreptul la o pensie calculată din pensia de 500 lei, proporțional cu vechimea dovedită, fără a putea fi mai mică de 350 lei lunar.

(4) Urmașii celor prevăzuți la alin. 1-3 inclusiv, au drept la pensie de urmași în condițiile prezentei legi.

(5) Cei care au o vechime în muncă de 25 ani, bărbații, și 20 ani, femeile, pensionați pentru timpul cotizat la fostele asigurări sociale în altă calitate decât aceea de angajat și au lucrat după pensionare cel puțin 10 ani ca angajați, pot cere stabilirea unei pensii pentru limita de vârstă, folosind ca bază de calcul media salariilor

tarifare lunare din 5 ani de activitate consecutivă din ultimii 10 ani.

ART. 63. — Cetățenii unui stat străin și urmașii acestora domiciliați pe teritoriul Republicii Socialiste România pot cere înscrerea la pensie sau ajutor social pentru timpul servit în țară străină, potrivit convențiilor încheiate între Republica Socialistă România și statul respectiv.

(6) Cei care au o vechime în muncă de cel puțin 25 ani, bărbații și 20 ani, femeile, dar nu au lucrat mai puțin de 10 ani și nu îndeplinesc condiția de vechime ca angajați, prevăzută la alin. 1 au dreptul la o pensie calculată din pensia de 500 lei, proporțional cu vechimea dovedită, fără a putea fi mai mică de 350 lei lunar.

(7) Persoanele îndreptățite la mai multe pensii pot opta oricând pentru una din ele, chiar după ce s-a stabilit un drept la pensie.

(8) Urmașii celor prevăzuți la alin. 1-3 inclusiv, au drept la pensie de urmași în condițiile prezentei legi.

(8) Urmașii celor prevăzuți la alin. 1 și 2, în raport de numărul urmașilor, astfel:
— 50 la sută pentru un urmaș;
— 75 la sută pentru doi urmași;
— 100 la sută pentru trei sau mai mulți urmași.

ART. 76 — (1). Pensia suplimentară se stabilește o dată cu pensiile de asigurări sociale sau cu ajutoarele sociale, de către aceleași organe și cu aceeași procedură.

(9) Cei care au o vechime în muncă de 25 ani, bărbații, și 20 ani, femeile, pensionați pentru timpul cotizat la fostele asigurări sociale în altă calitate decât aceea de angajat și au lucrat după pensionare cel puțin 10 ani ca angajați, pot cere stabilirea unei pensii pentru limita de vârstă, folosind ca bază de calcul media salariilor

(2) Pentru beneficiarii de ajutor social, pensia suplimentară se calculează pe baza mediei salariilor tarifare lunare din ultimii 5 ani de activitate consecutivă. Pentru beneficiarii de ajutor social invalizi, care au lucrat mai puțin de 5 ani, pensia suplimentară se stabilește pe baza mediei salariilor tarifare lunare din perioada de activitate.

(10) Urmașii celor prevăzuți la alin. 1 și 2, în raport de numărul urmașilor, astfel:
— 50 la sută pentru un urmaș;
— 75 la sută pentru doi urmași;
— 100 la sută pentru trei sau mai mulți urmași.

(3) Dispozițiile privind cumulul, precum și cele referitoare la recalcularea pensiei, pierderea dreptului de pensie sau suspendarea plății acesteia, prevăzute pentru pensiile de asigurări sociale, se aplică, în mod corespunzător, și la pensiile suplimentare.

(11) Cei care au o vechime în muncă de cel puțin 25 ani, bărbații, și 20 ani, femeile, pensionați pentru timpul cotizat la fostele asigurări sociale în altă calitate decât aceea de angajat și au lucrat după pensionare cel puțin 10 ani ca angajați, pot cere stabilirea unei pensii pentru limita de vârstă, folosind ca bază de calcul media salariilor

(4) Dispozițiile prezentei legi intră în vigoare la data de 1 ianuarie 1967.

La întreprinderea pentru produse finite din lemn

Se realizează sarcinile de plan pentru export

La întreprinderea pentru produse finite din lemn ponderea o rezonanță mobilă pentru export. De multe sortimente, printre care: "Magnolia", "Mirela", "Miranda", "Sheraton", ca modele de lucru model 862. 832 și așa mai departe și îndreptățită spre țări din Africa și Asia de Sud-Est. Ca și în alți ani, mobila fabricată la Arad și expusă la tiraj internațional ca cele de la Londra, Osaka, Göteborg, Klagenfurt, Damasc, Bruxelles și alte, au primit admirația și interesul vizitatorilor și oamenilor de afaceri. Prețurile și măiestria în realizarea colecțiilor ardeene le-au adus faimă și apreciere în multe țări elocvente. Aprecierile mobile ardeene asumă însă colecțiile de la întreprinderea pentru produse finite din lemn și o sarcină de mare răspundere: cea de a realiza sarcinile de plan și de a realiza sarcinile de plan și de a realiza sarcinile de plan și de a...

au fost puse la punct noile procedee s-a întârziat livrarea mobilei respective. În același timp am primit sarcini noi de plan pentru tipul de mobilier "Mirela" a cărui termen de livrare nu a corespuns cu ciclul de producție care este de trei luni iar față de termenul de livrare ne rămăsese mai puțin de două luni.

— Nu putem spune că este tocmai așa. Astfel, în luna august, am avut o nerealizare în valoare de 650.000 lei, dar care a fost recuperată total în luna septembrie.

— Cauzele?
— Ni s-au cerut unele modificări în procedeele de finisare și până au fost puse la punct noile procedee s-a întârziat livrarea mobilei respective. În același timp am primit sarcini noi de plan pentru tipul de mobilier "Mirela" a cărui termen de livrare nu a corespuns cu ciclul de producție care este de trei luni iar față de termenul de livrare ne rămăsese mai puțin de două luni.

Programul Universității populare

Intre 17-21 octombrie activitatea Universității populare se va desfășura după următorul program:
Luni 12.X. „Terra în timp și spațiu” — retrospectivă paleogeografică, prof. Filip Manoliu.
Marți 18.X. „Problematika, orientările și curentele literaturii universale în sec. al XX-lea” — prof. univ. Victor Iancu — Timișoara.
Miercuri 19.X. „Cei mai vechi locuitori ai patriei noastre” — prof. univ. Marius Moga — Timișoara.

Joi 20.X. „Sistemul nervos, noțiuni generale de anatomie și fiziologie” (partea I-a) — dr. Ioan Crișovan.
Vineri 21.X. „Rolul științei în conducerea economiei socialiste” — prof. Filip Manoliu.

Toate expunerile au loc la Casa prieteniei din B-dul Republicii nr. 78 și încep la orele 17, fiind însoțite de un bogat material ilustrativ.



TEATRE

TEATRUL DE STAT
Astăzi, 16 octombrie, orele 15.30 „Visul unei nopți de iarnă”, iar la orele 19.30 „Moartea unui artist” (abonament seria II).

CONCERTE

Astăzi, 16 octombrie, orele 11, Concert pentru tineret. Pentru abonati este valabil biletul nr. 3. Biletele se găsesc la casa Palatului cultural.

TELEVIZIUNE

Duminică, 16 octombrie
8.30 Ora exactă. Cum va fi vremea?
8.32 Pentru noi, femeile!
9.15 Emisiunea pentru copii și tineretul școlar.
10.15 Emisiunea pentru sate.
11.00 Transmișionarea primei părți a concertului orchestrei simfonice a Filarmonicii de stat „George Enescu”.

MUZEE, EXPOZITII

MUZEUL REGIONAL ARAD poate fi vizitat duminică, marți și vineri între orele 10-13 și 16-19 în clădirea Palatului cultural. Vizitarea în grup (cel puțin 15 persoane) se poate face și în zilele de miercuri, joi și sâmbătă, numai înainte de masă. Lunea muzeul e închis.

CINEMATOGRAFIE

MUREȘUL: „Albă ca zăpada și cei 7 saltimbanci”. Orele 10, 12, 14.15, 16.30, 18.45, 21.
STUDIO: „Therese Desqueyroux”. Orele 11, 15, 17, 19, 21.
VEAC NOU: „Dragostea învinge”. În completare: „Inima și conștiința”. Orele: 11, 14.30, 16.45, 19, 21.

TINERETULUI: „Dulcea pasăre a tinereții”. Orele 11, 16, 18, 20.
PROGRESUL: „Amintiri din copilărie”. În completare: „La carnaval”. Orele 10, 16, 18, 20.

SOLIDARITATEA: „Duminică la ora 6”. În completare: „Porțile de fier”. Orele 17, 19, 21.
MICALACA: „Fernand Cowboy”. În completare: „Parisul pe gheață”. Orele 15, 17, 19.
CFR GRĂDIȘTE: „Judex”. În completare: „Poveste cerească”. Orele 15, 17, 19.

CURTICII: „Winnetou II”. „Animalele”.
DACIA PECICA: „Băieții de la Tomnat” și „Ciulinii Bărăganului”.
VICTORIA PECICA: „800 de leghe pe Amazona”.
NĂDLĂC: „Haiducii”.
SIRIA: „Duminică la New York” și „Certificatul de naștere”.
PINCOTA: „Fifi înaripatul”.
VINGA: „Camera albă”.

Solicitanții trebuie să aibă 5 ani vechime conducere la volan. Informații se pot primi zilnic la sediul școlii, serviciul personal, str. A. Vlaicu nr. 14, telefon 20-03.

MUZEE REGIONAL ARAD

ANGAJEAZĂ DE URGENȚĂ

— un muncitor calificat de întreținere (de preferință electrician)

cu domiciliul în orașul Arad. Informații se pot cere zilnic la secretariatul muzeei, Palatul cultural, Piața Enescu nr. 1 telefon 34-94.

Școala de șoferi profesioniști din Arad

angajează instructori de conducere practică la volan

Solicitanții trebuie să aibă 5 ani vechime conducere la volan. Informații se pot primi zilnic la sediul școlii, serviciul personal, str. A. Vlaicu nr. 14, telefon 20-03.

Întreprinderea orășenească de construcții și reparații (I.O.C.R.)

Arad, Piața Plevnei nr. 2.

ANGAJEAZĂ

— Electricieni calificați

TRAGEREA AUTOTURISMELOR LOTO

25 OCTOMBRIE 1966

Se atribuie:
autoturisme de diferite mărci și capacități în număr nelimitat

FIAT 1000 FIAT 1300 RENAULT 10 MAJOR FIAT 600

PENTRU VARIANTELE CU 3 NUMERE CİȘTIGĂTOARE

■ Premii în bani și 50 excursii (a câte 2 persoane) de 5 zile cu petrecerea Revelionului la Brașov, PENTRU VARIANTELE CU 2 NUMERE CİȘTIGĂTOARE.

■ Vinzarea biletelor se face între 14 și 24 octombrie 1966 (inclusiv).

■ Tragerea va avea loc în ziua de marți, 25 octombrie 1966.

■ Se efectuează 12 extrageri — în total 36 numere.

■ Cu numai 24 lei se poate participa la toate cele 12 extrageri. Vă măriți șansele de câștig jucând același număr la toate extragerile, pe două bilete în valoare de numai 21 lei astfel:
\$14 lei pe biletul seria F 9 21 45
\$14 lei pe biletul seria B 9 21 45

Duminică, 16 octombrie

PROGRAMUL I

9.10 Mic album folcloric. 9.30 Refrenze vesele. 10.00 Clubul vociștii. 10.30 În fiecare cin-tec este tu. 11.00 Buletin de știri. 11.03 Radio atlas. 11.15 Muzică populară. 11.45 Muzică ușoară. 12.00 De toate pentru toți. 13.00 Radiojurnal. 13.13 Cîntă Gigi Marga. 13.30 Concert de primăvară a Radioteleviziunii. 14.40 Muzică ușoară. 15.00 Portrete muzicale. 15.13 Opera săptămîni-lui. 15.30 Jocuri populare. 15.45 Vă place aceste melodii? 16.15 Concert simfonic popular. 16.45 Cîntă Sofia Popa și Nicu Stănescu. 17.00 Opera „O noapte la Veneția” de Johann Strauss. 18.02 Cîntec de dragoste. 18.32 Melodii populare. 18.45 Inter-nereți de muzică ușoară. 19.00 Programul orchestrei de estradă a Radioteleviziunii. 20.00 Radiojurnal. 20.15 Mic concert fol-cloric. 20.45 Teatru radiofonic „Insur-te mărăcuite”. 22.00 Radiojurnal. 22.25 Grație și ritm. 23.52 Buletin de știri.

PROGRAMUL II

7.30 Radiojurnal. 8.00 Soliști, orchestre, melodii. 8.30 Progra-mul corului de copii al Radioteleviziunii. 8.40 Teatru radiofonic pentru copii. 10.00 Discu-rie de ieri și de azi. 10.30 Buletin de știri. 10.35 Muzică populară. 11.00 Transmișionarea concertului orchestrei simfonice a Filarmoni-cii de stat „George Enescu”. 13.18 Cîntec și jocuri. 13.40 Program de cantonete. 14.00 Radiojurnal. 14.30 Unda veselă. 15.00 Cîntec popular. 15.10 Melodii-magazin. 15.45 Arie de popularitate din opere. 16.00 Mu-zică populară. 16.30 De la un in-terpret la altul. 17.00 Mic recital. 17.15 Muzică ușoară. 17.40 Cîntă Stefania și Ioșif Mihut. 18.00 Versuri din lirica universală. 18.07 Noutățile discului romă-nesc. 19.00 Buletin de știri. 19.03 O melodie dînt-o mie. 19.30 Program de cîntec și jocuri. 20.00 Cine stîle... dancează. 21.15 Seară de române. 21.35 Din nou dans. 22.30 Moment poetic. 22.40 În lumina operelor. 23.00 Buletin de știri.

Luni, 17 octombrie

PROGRAMUL I

7.00 Radiojurnal. 7.30 Dialog cu muzica ușoară. 8.00 Sumarul ziarului „Știința”. 8.06 Cîntec de dinfolorul nou. 8.30 La micro-fon, melodia preferată. 9.30 Sfa-tul medicului. 10.00 Buletin de știri. 10.15 Cîntec de dragoste. 10.50 Roza vînturilor. 10.55 Piese sim-fonice. 11.30 Muzică ușoară. 11.45 Interpretă ai folclorului nostru. 12.00 Buletin de știri. 12.10 Opera săptămîniului. 12.45 Concertul pentru pian și orches-tra de Paул Constantinescu. 13.15 Formația de muzică ușo-ară Sincron. 13.30 Muzică popu-lară. 14.00 Buletin de știri. 14.03 Muzică de estradă. 14.40 Muzi-că din operele. 15.00 Orchestra de muzică populară „Doina Mol-dovei” din Iași. 15.30 Caleidos-cop muzical. 16.00 Radiojurnal. 16.15 Muzică ușoară. 16.30 Lec-tură în foliole. 16.40 Din co-moara folclorului nostru. 17.00 Program de tango-uri. 17.15 Odă viteilor. 17.40 Recitalul tenoru-lui Ludovic Spiess. 17.50 Tineri interpreți. 18.00 Buletin de știri. 18.05 În jurul globului. 18.15 Variațiuni simfonice de Wilhelm Demian. 18.40 Ritmurile cin-el-malului. 19.00 O melodie pe a-dresa dumneavoastră. 19.30 Me-lodia zilei. 20.00 Radiojurnal. 22.20 Jazz de ieri și de azi. 22.45 Pagini alese din muzica corăbi. 23.00 Tonomat radiofonic. 23.52 Buletin de știri.

PROGRAMUL II

9.00 Buletin de știri. 9.35 Soliști și orchestre de muzică ușoară. 10.15 Amintiri despre scriitorii. 10.30 Muzică ușoară. 10.40 Melodii populare. 11.00 Buletin de știri. 11.25 Mănele de operă. 12.10 De toate pentru toți. 13.00 Buletin de știri. 13.08 Melodii populare. 13.30 Forma-ții de muzică ușoară. 14.00 Mu-zică populară. 14.30 Concert de primăvară. 15.00 Radiojurnal. 15.10 Muzică ușoară. 15.30 Vreau să știu. 15.55 Jocuri populare. 16.00 Recital de operă. 16.15 Sfatul medicului. 16.50 Cîntă fluietay cu foc. 17.00 Radiojurnal. 17.15 Muzică populară. 17.30 Muzică distractivă. 17.40 Actualitatea teatrală. 17.55 Muzică. 18.00 Concert-ghicitoare. 19.00 Bule-tin de știri. 19.30 Căltătorie în istoria civilizației. 20.00 Muzică de cameră. 20.30 Noapte bună, copii. 20.40 Recitalul tenorului Garbis Zobian. 21.00 Buletin de știri. 21.05 Cuvinte și melodii de dragoste. 21.30 Teatru radiofonic „Cazul Spăchiova”. 23.00 Radiojurnal.

C. MAGDA

Lucrările Adunării Generale a ONU

Dezbateri din unele comitete

Cuvîntarea delegatului român

NEW YORK 15 (Agerpres). — Trimisul special Agerpres, Nicolae Ionescu, transmite: Comitetul economic și financiar continuă dezbaterile generale...

cordare și tensiune, a cursei înarmărilor, instaurarea unui climat de încredere reciprocă între toate statele.

Subliniind satisfacția delegației române pentru faptul că, prin crearea unei organizații specializate pentru dezvoltare mondială, ONU consacră pe plan internațional...

PARIS: CONFERINȚA DE PRESĂ A LUI TODOR JIVKOV

PARIS 15 (Agerpres). — În cadrul unei conferințe de presă, care a avut loc vineri la Paris, Todor Jivkov, președintele Consiliului de Miniștri al RP Bulgaria...

Teritoriul R. D. Vietnam din nou bombardat

HANOI 15 (Agerpres). — Mai multe formații de avioane americane, decolate de pe nave aparținând flotei a 7-a americane, precum și de la baze din Vietnamul de sud...

LYON Deschiderea oficială a Tîrgului european de mobilă MEUROPAN

LYON 15 (Agerpres). — La Lyon a avut loc deschiderea oficială a tîrgului european de mobilă MEUROPAN, la care participă cu o expoziție și țara noastră...

Încheierea Colocviului internațional pe tema „Europa de la pactul de la München pînă la sfîrșitul celui de-al doilea război mondial, Ocupația și rezistența”

BUDAPEȘTA 15 Corespondența Agerpres, A. Pop, transmite: La Budapeșta s-a încheiat Colocviul internațional pe tema „Europa de la pactul de la München pînă la sfîrșitul celui de-al doilea război mondial...”

Socialiștii înaintea sesiunii parlamentare

Timp de trei zile, deputații Partidului socialist din Austria au dezbătut problemele ale tacticilor parlamentare și ale situației interne din partid...



Acești negri din Republica Sud-Africană au căușe la mîini deoarece nu au avut asupra lor „pașapoarte” făcînd de care nu se pot deplasa dintr-un loc în altul...

ÎN CONSILIUL DE SECURITATE

NEW YORK 15 (Agerpres). — Vineri seara, în Consiliul de Securitate s-au încheiat dezbaterile în legătură cu plîngerile congoleze împotriva Portugaliei...

Procesul în cazul Ben Barka se apropie de sfîrșit

PARIS 15 (Agerpres). — După aproape șase săptămîni de dezbateri, procesul care se desfășoară la Palatul Justiției din Paris împotriva celor care au participat la organizarea răpirii lui Ben Barka...

REUNIUNEA GUVERNULUI VEST-GERMAN

BONN 15 (Agerpres). — La Bonn a avut loc o reuniune a guvernului vest-german în cadrul căreia au fost examinate unele probleme de politică externă și militară...

Congresul Partidului conservator britanic

În penultima zi a dezbaterilor celui de-al 84-lea congres al partidului conservator au fost discutate trei probleme majore ale Angliei și anume: politica economică, cea externă și cea de apărare.

pentru menținerea bazelor sale militare și a cerut guvernului o abordare mai realistă a cerului problemelor de apărare care sînt în seama de resursele reale ale Marii Britanii.

CORESPONDENȚĂ

BUDAPEȘTA. Cu prilejul vizitei în RP Ungară a lui Adrian Dimitriu, ministrul Justiției al Republicii Socialiste România...

BERLIN

Succesul Teatrului de Comedie din București BERLIN 15 — Corespondența Agerpres, St. Deju, transmite: În cadrul „Zilelor festive ale Berlinului”, Colegiul Teatrului de Comedie din București a prezentat pe cunoscuta scenă „Deutsches Theater”...

TOKIO

SOSIREA UNEI DELEGAȚII SOVIETICE TOKIO 15 (Agerpres). — Vineri a sosit la Tokio o delegație sovietică condusă de M. A. Iasnov, prim-vicepreședinte al Consiliului de Miniștri al RSFSR...

BUENOS AIRES

BUENOS AIRES. — Aproximativ 20.000 de muncitori de pe plantațiile de zahăr din provincia Tucuman au declarat grevă de 24 de ore...

CAIRO

CAIRO. — Simbăla prinț, împăratul Etiopiei Haile Selassie a sosit în RAU într-o vizită oficială de patru zile...

KONAKRY

KONAKRY: Tipografia „Pa trice Lumumba”