B.R.D.

ADEVĂRUL

S.C. KERN S.R.L.
Arad, Str. Luchian nr.6
(Piața Fortuna)
Vinde en-gros:
Cafea KERN
O CAFEA PENTRU TOATE GUSTURILE!
Telefon: 057/289627

COTIDIAN INDEPENDENT ARAD

Anul VIII, nr. 1960 ● Sâmbătă, 7 decembrie 1996 ● 12 pagini ● 500 lei ● ISSN 1220 - 7489

TRENUL SPRE EUROPA (II)

Comentarii

În chiar ziua apariției primei părți a acestor rânduri, un cititor ne atrage atenția asupra - zice el - „unei greșeli fundamentale de informare". Și anume, aceea că în vreme care noi criticăm lipsa de eficiență a fostului guvern Văcăroiu pentru intrarea noastră în Europa, România este de mult membră a Europei, respectiv a Uniunii Europene, o dovadă nici că se putea mai clară - continuă el - că lucrurile și diferențele dintre români și alții nu stau chiar așa cum le-am prezentat noi „dintr-un interes bine știut".

Mai întâi o precizare de natură istorică, să-i zicem așa, legată de acea „greșeală fundamentală de informare": într-adevăr, România a semnat, la 1 februarie 1993, un acord cu Uniunea Europeană, acord care a intrat în vigoare doi ani mai târziu, adică la 1 februarie 1995, dar acesta este doar un acord de asociere, aderarea sau primirea ca membru efectiv al U. E. fiind un lucru de o perspectivă foarte îndepărtată. Rezumând: acordul de asociere - conform și titlului acordului - ne conferă doar calitatea de asociat, cu unele avantaje de necontestat precum reducerea sau chiar anularea unor taxe la export, specializarea gratuită a unor manageri români în țările U. E. ș. a., dar de aici și până la calitatea de membru cu drepturi depline este încă nu mult, ci foarte mult.

Acest lucru am ținut să-l subliniem noi, respectiv faptul că ultimii patru, cinci ani de zile, în loc să ne apropie de intrarea în Europa, adică de posibilitatea de a deveni membri ai Uniunii Europene și parteneri de afaceri cu țările cele mai dezvoltate economic, ne-au îndepărtat, vina purtând-o, cu deosebire, ultimul guvern care nu s-a omorât cu firea să urmărească așa ceva.

M. DORGOȘAN

(Continuare în pagina a 5-a)

Ieri, la Palatul Cotroceni

ACORD DE SOLIDARITATE GUVERNAMENTALĂ

Reprezentanții formațiunilor politice care susțin programul de guvernare au semnat vineri, la Palatul Cotroceni, Acordul de solidaritate guvernamentală și parlamentară, ceremonia desfășurîndu-se în prezența președintelui Emil Constantinescu și a premierului desemnat, Victor Ciorbea.

Documentul a fost semnat de Ion Diaconescu - PNȚCD, Petre Roman - PD, Sergiu Cunescu - PSDR, Marko Bela - UDMR, Niculae Cerveni - PNL-CD, Mircea Ionescu Quintus - PNL și Adrian Iorgulescu - AR. De la semnare au lipsit Otto Weber - PER și Alexandru Ionescu - FER, care au ajuns după încheierea ceremoniei. Președintele Constantinescu a declarat că aceste două formațiuni își exprimaseră cu o zi înainte susținerea față de acordul de solidaritate.

Șeful statului i-a felicitat pe semnatari, urîndu-le succes și avertizîndu-i de dificultățile pe care le vor întîmpina în implementarea reformei. Constantinescu a afirmat că va încerca să mărească baza de susținere a majorității parlamentare, susținere care există deja din partea organizațiilor minorităților. El intenționează să extindă sprijinul și în rîndul partidelor neparlamentare și al reprezentanților societății civile.

Ion Diaconescu, președintele CDR, a precizat că atît programul de guvernare cît și lista executivului vor putea suferi modificări "pînă în ultimul moment". El a apreciat că sarcina guvernării nu revine numai CDR, ci este o responsabilitate colectivă, avînd în vedere că CDR nu a avut o majoritate absolută în alegeri, pentru a putea guverna singură.

Deși costurile de editare și tipărire au crescut

PREȚUL ABONAMENTELOR LA „ADEVĂRUL" RĂMÂNE NESCHIMBAT

Abonații plătesc, în continuare, doar jumătate din prețul ziarului

În ultima perioadă, prețurile hârtiei, materialelor tipografice, energiei etc. s-au scumpit considerabil, crescând astfel costurile de editare și tipărire. Ca urmare, prețul multor ziare centrale și locale a fost mărit. Cu toate acestea, din dorința de a-i proteja pe cititorii noștri, **prețul ziarului „Adevărul" continuă să rămână nemodificat atât la vânzare liberă cât și la abonamente.**

★ Așadar, **în continuare, prețul abonamentului pentru o lună este de numai 6500 lei,** ceea ce înseamnă că abonații plătesc doar jumătate din prețul ziarului. Altfel spus, într-o lună abonații primesc gratuit 13 din cele 26 numere de ziar. **Costul abonamentului pe trei luni este de 19.500 lei.**

★ **Rețineți:** la toate oficiile poștale, cât și prin intermediul factorilor poștali sau remizierilor **se pot încheia în aceste zile abonamente pe lunile ianuarie, februarie și martie la „Adevărul"**, ziarul care vă informează prompt și complet despre tot ceea ce se întâmplă interesant în județ, în țară și în lume.

MAGAZIN

În căutarea fosilelor preistorice; Regele a murit; Saxafon de aur pentru Bill Clinton

Pagina 8

Ieri noapte, în jurul orei 3, a fost furat decodorul PRO-TV

MIRCEA FRENȚIU OFERĂ UN MILION PENTRU ORICE INFORMAȚIE CARE SĂ DUCĂ LA PRINDEREA HOȚULUI

■ ***17 000 de abonați au rămas câteva ore fără PRO-TV***

Ieri noapte, în jurul orei 3,20 o telespectatoare a reclamat la sediul SATLINE că nu mai are imaginea postului PRO-TV. O echipă trimisă să verifice instalația de recepție amplasată pe blocul 25 Pasaj Micălaca a constatat că aceasta nu mai era. Decodorul valorând circa 10 milioane lei, și care transmitea program la circa 17000 de abonați (3 mii la INTERSAT-MICĂLACA) a fost demontat în mod profesionist. Deși toate ușile de acces ce dădeau pe terasa blocului erau „blindate", hoțul a găsit totuși un geam de mici dimensiuni prin care s-a strecurat.

Tot în cursul zilei de ieri, SATLINE a reușit să „împrumute semnal" de la ROSIMA.

Directorul SATLINE, dl Mircea Frențiu, a declarat că oferă un milion lei pentru orice informație care poate să conducă la prinderea hoțului.

DORU SAVA

Tremurând...de grija promisiunilor din campania electorală

Foto: ȘT. MATYAȘ

În drum spre Nădlac, ieri noapte,

T.I.R. ȘI SACOURI ENGLEZEȘTI, ÎN POM

Un nou accident, cauzat de vremea nefavorabilă și de coada de T.I.R.-uri de la Vama Nădlac a avut loc ieri noapte, pe D. N. 7.

Autotrenul englez cu numărul K 283 DNM condus de un șofer turc, aparținând firmei AW REMOWALS - LUTON a intrat în șanț, vrând să evite ciocnirea cu ultimul T.I.R. din convoi, **nesemnalizat** *- după cum a constatat Poliția Nădlac. T.I.R.-ul plin ochi cu... sacouri, a intrat în derapaj, trecând pe celălalt sens și cățărându-se efectiv pe un copac, care a distrus cabina și a secționat remorca până la jumătate.*

Din fericire, șoferul turc a scăpat cu viață.

G. BOHUSLAV

Cu Moș Nicolae, pe strada Cocorilor...

Pagina 3

SUMAR

■ 24 DE ORE DIN 24	2
■ EVENIMENT	3
■ ACTUALITĂȚI	4
■ POLITICĂ	5
■ PROGRAME	6
■ SOCIAL	7
■ MAGAZIN	8
■ SPORT	9
■ PUBLICITATE	10-12

LUNA NEFASTĂ A DIRECTORILOR

Două societăți comerciale arădene și-au schimbat conducerile, în decurs de o săptămână: Frigorifer S.A. și Indagrara S.A. Cum? Vedeți

pagina 7

SPORT

IERI, ÎN DIVIZIA NAȚIONALĂ

În cadrul ultimei etape a turului Diviziei Naționale la fotbal, ieri s-au disputat două meciuri, încheiate cu următoarele rezultate: Rapid București-Politehnica Timișoara 4-1 (1-0) și FC Brașov-Dinamo București 2-1 (1-0).

Pagina 7

Rocadă la conducerea „Indagrara"

342

▼ Este a 342-a zi a anului și au mai rămas 24 de zile până la sfârșitul lui 1996

▼ **Soarele răsare la ora** 7 și 38 de minute și apune la ora 16 și 33 de minute

▼ **Maxima zilei**: „Munca cinstită, viața curată, iubirea de semen, împlinirea datoriilor pe care le avem - adică faptele – acestea înseamnă patriotism, și nu vorbe deșarte" - M. SADOVEANU

▼ **Calendar**:

1863 - S-a născut compozitorul italian Pietro Mascagni

1876 - S-a născut scriitoarea Hortensia Papadat - Bengescu

▼ **Praznicul zilei**: **Biserica ortodoxă**: Sfânta Mucenită Filofteia, Sfântul Ambrozie al Mediolanului; **Biserica romano-catolică**: Neprihănita zămislire a Sfintei Fecioare Maria; **Biserica greco-catolică**: Sfântul Ambrozie, arhiepiscopul Milanului (397); **Cultul mozaic**: 14 CISLEV 5756

CONFERINȚĂ DE PRESĂ LA „ARBEMA"

Societatea Comercială „Arbema" S.A. anunță organizarea unei conferințe de presă ocazionate de două evenimente importante din viața societății:

1. Semnarea contractului de asociere dintre Societatea Comercială ARBEMA S.A. și concernul austriac BRAU-UNION.

2. Inaugurarea oficială a unui nou cazan de filtrare, primul de acest gen importat în România.

Conferința de presă va avea loc în sala de protocol de la sediul societății ARBEMA, în data de 11 decembrie 1996, ora 11.

Director General, LIVIUS IOJA

HANUCA

Astăzi, începe unul din cele mai importante praznice ale evreilor, Hanuca, sărbătoare a luminii, ce se desfășoară pe parcursul a opt zile.

Cu acest prilej, comunitatea evreilor din Arad marchează începutul sărbătorii azi, de la ora 18, la Sinagoga ortodoxă de pe strada Cozia. Participă invitați din țară și de peste hotare. Cântă corul Liceului de Artă, dirijat de prof. Silvia Damian și Gligor Ivan.

Predica va fi susținută de excelența sa dr. Marc Jehezkel, șef rabin.

ȘTEFAN HRUȘCĂ A COLINDAT ÎN... PENITENCIAR!

„Oricât de grea ar fi o condamnare pământească, nu se compară cu judecata de apoi", a ținut să precizeze cunoscutul poet **George Tărnea**, în cuvântul de deschidere a microrecitalului de colinde și poezie susținut ieri de acesta, împreună cu Ștefan Hrușcă, în Penitenciarul din Arad. Timp de mai bine de o oră, în instituția de reeducare au răsunat cele mai frumoase colinde românești, care i-au introdus pe cei care-și ispășesc pedepsele aici, chiar dacă doar vremelnic, în plăcuta atmosferă a sărbătorilor de iarnă. Alături de deținuți, au ținut să asiste la inedilul concert conducerea penitenciarului și o parte din personalul militar și civil din instituție. Spre finalul spectacolului, presărat cu câteva din cele mai frumoase poezii ale lui George Tărnea, Ștefan Hrușcă a interpretat cunoscutul cântec „Rugă pentru părinți". În ochii câtorva deținute am văzut „încolțind" lacrimi...

După spectacol, Ștefan Hrușcă ne-a mărturisit că a fost pentru prima oară, după Revoluția din 1989, când a colindat într-un penitenciar. Înainte de 1989 a mai susținut un asemenea „concert" în anul 1988, în Penitenciarul de la Mărgineni.

„Recitalul de azi (de ieri, n.n.) a fost posibil doar prin contribuția sponsorilor SC ICIM SA și SC Darimer SRL din Arad, cărora le aducem mulțumiri pe această cale", ne-a spus dl **Marin Bucur**, comandantul Penitenciarului din Arad.

FLORIN TRUȚ

BUN venit

În ultimele 24 de ore, la Maternitatea Arad au văzut lumina zilei următorii nou-născuți: Coman Sergiu Bogdan, Ienășescu Loredana, Săsăran Emima Ancuța, Blasko Letiția, Mehelean Rebeca Lorena, Zamfir Marius Cătălin, Gavrila-Iacob Aurora Vanessa.

BUN venit

Ieri, într-o cursă omagială, a trecut prin Arad

„TRENUL NOSTALGIEI"

Aniversarea a 100 de ani de la darea în folosință a tronsonului de cale ferată SÂNTANA-BRAD a fost sărbătorită prin punerea în circulație a „Trenului nostalgiei". Având la bord tot staff-ul Regionalei CFR Timișoara, respectivul tren a plecat din Timișoara în jurul orei 6,30, spre Arad, tractat de o locomotivă Diesel. La Arad, aceasta a fost înlocuită cu locomotiva cu aburi „INEU", păstrată în perfectă stare de funcționare în Depoul Arad. Trenul a fost compus din cinci vagoane, din care patru erau și ele de epocă, având însă interioarele luxos finisate, și un vagon restaurant.

Din Arad a urcat în tren și ... șeful stației, după care „Trenul nostalgiei" și-a continuat drumul spre stația terminus - Brad, străbătând, evident, și tronsonul aniversat.

F.B.

HOROSCOP

EEP MOCHETA
MOCHETA, Arad, Piața Gării nr. 1, Tel. 258221

Sâmbătă, 7 decembrie

Berbecul (21.03.-20.04). Ar fi bine ca în relația dvs. cu partenerul de viață să evitați tendința de a domina.

Taurul (21.04.-20.05). Această zi va fi favorabilă semnării unui contract avantajos sau punerii în aplicare a unui proiect îndrăzneț.

Gemenii (21.05.-20.06). Șansa va fi de partea dvs., deci puteți câștiga și la jocurile de noroc.

Racul (21.06.-22.07). Veți simți nevoia unei cât mai mari stabilități a relației dvs. de cuplu. Bugetul dvs. se va revigora, datorită unor câștiguri nesperate.

Leul (23.07.-22.08). Veți primi un cadou substanțial din partea unei persoane în vârstă. Starea sănătății dvs. este satisfăcătoare.

Fecioara (23.08.-22.09). Conjunctura astrală va fi extrem de favorabilă îmbunătățirii relației dvs. cu persoana iubită.

Balanța (23.09.-22.10). Veți avea ocazia să cunoașteți o persoană de încredere, cu ajutorul căreia să inițiați o afacere profitabilă cu venituri pe termen scurt.

Scorpionul (23.10.-21.11). Încăpățânarea de care veți da dovadă într-o dispută cu partenerul de viață va fi în măsură să tensioneze relația dvs. Ar fi bine să fiți mai concilianți!

Săgetătorul (22.11.-21.12). În domeniul afacerilor totul va decurge strună, iar acest fapt se va reflecta și în situația dvs. financiară.

Capricornul (22.12.-19.01). Conjunctura astrală vă va spori dorința de cooperare, de a ajunge la o înțelegere cu partenerul de viață.

Vărsătorul (20.01.-19.02). Veți fi pus în situația de a lua o decizie importantă privitoare la viitorul relației dvs. de cuplu.

Peștii (20.02.-20.03). Partenerul de viață vă va ajuta să finalizați un proiect mai vechi. Este posibil să aveți câteva probleme minime de sănătate, însă va trece de la sine.

METEO

Vremea se menține închisă. Cerul va fi acoperit. În zona de câmpie și pe văi va fi ceață persistentă, iar local va burnița. Noaptea, izolat, burnița va depune polei. Vântul va sufla slab.

Temperaturile maxime vor oscila între + 2 și 6 grade, iar cele minime între – 2 și 2 grade **(Meteorolog de serviciu: Iuliu Vrasgyak).**

FARMACII

Farmacie deschisă permanent, în cel sfârșit de săptămână este **„SPI-FARM", B-dul Revoluției, nr. 23 (Podgoria), telefon 233138.** Sâmbătă mai sunt deschise următoarele farmacii: „Milecan", (9-19) „Roxifarm" (9-13); „Vâtă" (8-13); „Gh[illegible]escu" (9-13); „Cristiana" ([illegible]); „Ceres" (9-13); „Alexandra" (9-13); „Balsam" ([illegible]); „Sinapis" (9-13); „Ga[illegible]" (8,30-13); Farmacia „A[illegible]" (9-13); „Hedera He[illegible]" (9-14), „Crai Nou" (8-14), Remedium (8-14), „Salvia Farm" (9-13).

CINEMATOGRAFE

Dacia Îngerii păzitori (FR.). Orele: 9,30; 11,45; 14; [illegible] 19.

Mureșul Crudul adevăr (SUA). Orele: 10; 12,[illegible]; 1[illegible]

Arta Dragonul de aur [illegible] orele 14; 16; 18.

(SUA). Orele: 15; 17; 19.

Sala mică Sergentul Bilko (SUA). Orele 15,30; 17,30.

Progresul Specialistul (SUA). Orele: 16; 18. Duminică 18; 20.

URGENȚE STOMATOLOGICE

Cabinet stomatologic cu program permanent este **cabinetul stomatologic** de pe str. Stejarului (vizavi de Biblioteca Județeană).

ÎNREGISTRĂRI ÎN CAZ DE DECES

În caz de deces, la **Biroul de stare civilă** se pot face înregistrări zilnic, între orele 8-14,30 (marți, joi și între 8-17), iar **sâmbătă și duminică între orele 9-11.**

„ADEVĂRUL", LA DISPOZIȚIA DUMNEAVOASTRĂ

La telefonul dimineții, 280944, între orele 9,00 – 12,00

● **Dl Teodor Haș, cartier Micălaca, bl. 358, sc. D, ap. 1, tel. 268536:** „Doresc să știu dacă pensionarii cu venituri mai mici de 250.000 de lei beneficiază de gratuitate la circulația pe mijloacele de transport în comun."

Vă răspunde dl Radu Torsin, directorul Companiei de Transport Public Arad, care precizează că, în conformitate cu legislația în vigoare, pensionarii beneficiază doar de 50 la sută reducere pe mijloacele de transport în comun. În perspectivă, în situația în care Statul Român va subvenționa integral prețul la abonamente, e posibil să se acorde gratuitate și pentru pensionari.

● **Dl Chiriță Ilemi, din Arad, str. Bușteni, nr. 14, bl. B, sc. A, ap. 20:** „Am o casă la Conop. Ori de câte ori trec prin Stația CFR Conop văd cum fiul meu dezasamblează clădirii un steag ce arată jalnic, pânza ruptă, decolorată și mototolită. Și gerez lucrătorilor de la CFR mai bine să-l ia de acolo decât să-l vadă toată lumea în halul în care arată."

● **Dl Dimitrie Herbei, din Aluniș, nr. 58,** mulțumește ziariștilor de la „ADEVĂRUL", pentru ancheta publicată, și conducerii Gărzii Financiare Arad, pentru promptitudinea de care a dat dovadă în cercetarea abuzurilor săvârșite la Asociația Agricolă „1 Decembrie 1918" din Aluniș și sancționarea contravenienților.

C. ALBUȚIU

ADEVĂRUL
EDITOR: S.C. ADEVĂRUL S.R.L.
● COD FISCAL R 1681938 ● COD SICOMEX 19.604 ● CERTIFICAT J 02/1886 din 31 X 1991 ● COD SIRUES 020956601
Redacția și administrația: Arad, Bd. Revoluției nr.81, telefoane: SECRETARIAT - 281802, fax 280655, 280625; ADMINISTRAȚIE - 281797; MICA PUBLICITATE - 280944. MAREA PUBLICITATE - 280904
Consiliul de administrație:
DOREL ZĂVOIANU (președinte); ȘTEFAN TABUIA (vicepreședinte); MIRCEA CONTRAȘ (redactor-șef); NICU COJOCARU (director comercial); DOREL BARBU (contabil-șef).
Colegiul de redacție: MIRCEA CONTRAȘ (redactor-șef); AUREL DARIE (secretar general de redacție); MIRCEA DORGOȘAN (șef secție actualități); telefon 281855; 280003; IOAN IERCAN (șef secție politică), telefon 280943; DORU SAVA (șef secție social-economic), telefon 281738; VASILE FILIP (șef secție cultură-știință-învățământ), telefon 281855; 280003; ALEXANDRU CHEBELEU (șef secție sport-timp liber-divertisment), telefon 281701; MARCEL CANCIU (șef secție foto), telefon 280943; NICU COJOCARU (șef secție publicitate), telefon/fax: 280904.
Tiparul executat la Imprimeria S.C. MEDIAGRAF S.A. ARAD, str. Feleacului F.N., telefon 250902, fax 250920.

Noutăți muzicale

CASETE DE CRĂCIUN

În preajma sărbătorilor de iarnă, când a sosit vremea colindelor, magazinul **„Muzica"** a adus mai multe casete și CD-uri de „sezon". **Casete** - Ștefan Hrușcă - Colinde; Colinde românești și internaționale - D. Bartzer, D. Creimerman, A. Plesca și S. Dumitrescu; Drăgan Muntean - Colinde; Florin Mariș - Copil Iubit; În ieslea din Betleem - Colinde; Dinu Radu - Magic Christmas; Instrumental Christmas Evergreens; White Christmas; Christmas Bells Are Ringing Jingle Bells; Stille Nacht Die Schönsten Weihnachtslieder; O Taun enbaum; Andy Williams - Christmas Album; O, Holy Night; White Christmas - Bing Crosby; Merry Christmas from Doris Day; Christmas with Friends; Christmas Favorite - Dean Martin, Perry Como, Mel Torme, Johnny Mercer; Silent Night - Gospel Christmas with Mahalia Jackson; Merry Christmas from Pat Boone, Vikki Car, Tony Orlando, Debbie Reynolds; Country Christmas - Johny Cash.

S. G.

CURSUL VALUTAR

Denumirea valutei	Cursul oficial	BCR		BRD		Banca Transilvania		Credit Bank		Bursa neagră	
		C	V	C	V	C	V	C	V	C	V
Dolar	3617	3600	3650	3550	3650	4100	4200	[illegible]	3735	4500	4600
Marca germană	2312	2311	2343	2550	2650	2900	[illegible]	[illegible]	2485	3000	3100

Echipa de serviciu AUREL DARIE - secretar de redacție. Marcela Filimon, Dan Filimon, Ghizela Haller, Leonardo Negoițescu, Dina Rujan – tehnoredactare computerizată. Simona Antal, Lucia Curea, Adriana Igaș, Aurica Telcian - corectură.

Raidul nostru

CU MOȘ NICOLAE, PE STRADA COCORILOR...

Atât noi, cât și Moș Nicolae, am avut impresia că, pășind pe strada Cocorilor, am aterizat pe o altă planetă, uitată, neglijată, la „capătul lumii."

Din păcate, am fost nevoiți să-l lăsăm pe Moș Nicolae la intrarea dinspre UTA, deoarece dânsul nu avea ... cizme.

PÂNDA ÎNTRE GUNOAIE

Așa că, dragă Moșule, trebuie să-ți povestesc ce-am văzut în călătoria pe strada Cocorilor.

În primul rând, o pândă între gunoaie, bălți și gropi incredibil de adânci. Ici pândeau niște călători frauduloși controlorii de bilete, să-și recapete actele (și să plătească amenda), colo pândeau boschetarii orice transport de gunoi „valabil." Concurența, alcătuită din haite de câini vagabonzi, era „pe fază."

Dragă Moșule, să nu faci imprudența să mergi în zona căminelor pentru tineret-mai precis într-un anume bloc „ARIS", că te-ngrozești: geamuri sparte, mizerie de nedescris, gheme de gunoi revărsate.

Dacă te ia cu durere de dinți sau de cap văzând toate astea, există un cabinet stomatologic și unul medical...

În zona depoului de tramvaie, oamenii circulă pe rămășițele unui trotuar sărind printre bălți și noroaie.

La blocul 76, garajele sunt păstrate la doar un metru de perete, dar nu știu, Moșule, de ce ne-am mai mira.

STRADA MUȘEȚEL PLUTEȘTE

Mergem la pas, pe strada Cocorilor în jos și observăm niște găuri strategice în zidul gardului de la Orologerie. E și ăsta un sistem de a fura. Aspectul nu e mai grozav nici la intrarea pe strada Mușețel. Un nume atât de frumos, și doi monștrii (țevi) de fier atât de ruginiți și urâți...

Am încercat să intru mai mult pe stradă, dar la 30 de metri, strada nu mai e stradă ci... bazin de apă. Mă bucur că te-am lăsat la intrare, Moșule.

Mă uit la o casă desprinsă din romanele lui Dickens, de pe strada Vrabiei, casă care e înconjurată de gunoaie, pomi rupți, rufe alandala. Câinii intră și ies din acea casă dărăpănată unde, totuși, locuiesc oameni. Am uitat să pomenesc, Moșule, de un pom împodobit cu .. zdrențe.

* Majoritatea pomilor din împrejurimi nu mai au coroană, fiind ciuntiți - ce să-i faci, e frig, e iarnă, trebuie lemne.

* Pe strada Cocorilor există o mulțime de haznale sau rampe de gunoi, acolo unde ar fi trebuit să fie case de oameni.

* * *

Ți-aș mai povesti multe, Moșule, dar mă grăbesc să-ți cumpăr un tractor, să ne putem plimba pe strada Mușețel.

ADRIAN BOROȘ
Foto: **AL. MARIANUȚ**

BANII DE LA BUGET PENTRU VACCINĂRI - O PICĂTURĂ ÎNTR-UN OCEAN!

10.000 lei o doză de vaccin antigripal

Pentru sezonul rece 1996 - 1997, Inspectoratul de Poliție Sanitară și Medicină Preventivă Arad a luat măsuri pentru prevenirea epidemiilor de gripă prin achiziționarea de vaccinuri antigripale de la Institutul „Cantacuzino" din București.

Deja s-au primit 1800 fiole de vaccin antigripal pentru trei tulpini de virus tip A și o tulpină tip B. Cantitatea respectivă va asigura vaccinarea cu prioritate a nou-născuților, copiilor din leagăne și a personalului din spitale - adică a grupelor profesionale frecvent expuse îmbolnăvirilor. Pentru restul populației...

„Din păcate Ministerul Sănătății nu poate asigura suficienți bani de la buget pentru vaccinarea antigripală a întregii populații. Un lucru este cert: până la ora actuală, în afară de cazuri izolate de infecții ale căilor respiratorii, nu s-a semnalat epidemie de gripă, nici în municipiu, nici în județ.", a precizat dl. **dr. Florin Bănescu**, inspector șef adjunct la Inspectoratul de Poliție Sanitară și Medicină Preventivă Arad.

Așadar, restul arădenilor care doresc să-și ia măsuri de protecție împotriva gripei pot achiziționa din farmacii vaccin antigripal de fabricație românească la prețul de 10.000 de lei doza și vaccin antigripal de fabricație austriacă la prețul de 30.000 de lei doza.

În această perioadă se mai efectuează vaccinările diftero-tetano-pertusis (DTP), antipoliomielitică și antihepatită B la grupele de copii de vârstă mică, revaccinarea antirujeolică și DTP la copiii din clasele întâi și revaccinarea antipoliomielitică la copiii din clasele a III-a.

C. ALBUȚIU

Un cadou de Moș Nicolae GARDURI ÎN LOC DE SEMAFOARE

În intersecția dintre Bd. Iuliu Maniu și str. Ineului s-au întâmplat destule accidente. Pentru evitarea evenimentelor rutiere, Primăria a făcut săpături adânci și a găsit o soluție „inteligentă": a pus un gard care împiedică traversarea bulevardului amintit. Aceasta este soluția. Care sunt urmările? Cei care locuiesc pe str. Ineului (dar nu numai) și vor să circule în direcția Micălaca sunt obligați să cotească spre Podgoria. Acolo „beneficiază" de trei semafoare care mai pun o piedică în calea șoferilor. Aceștia „mulțumesc" cu această ocazie Primăriei pentru „ajutor".

În orașele civilizate, în loc de garduri se instalează semafoare „inteligente" care pot acorda flux continuu celor care vin dinspre Podgoria.

Nu credem că Primăria va plăti benzina pentru kilometrul (sau kilometrii) pe care trebuie să-i parcurgă șoferii prin ocolire pe la Podgoria. Bașca timpul pierdut.

De Moș Nicolae, Primăria a focut un cadou șoferilor. Să mai amintim că pietonii, pentru a traversa bulevardul au două soluții: să devină sportivi, sărind gardul cu pricina sau să încalece liniile de tramvai.

Așteptăm din partea Primăriei și alte soluții la fel de „ingenioase". Poate de Moș Crăciun.

T. MATICA

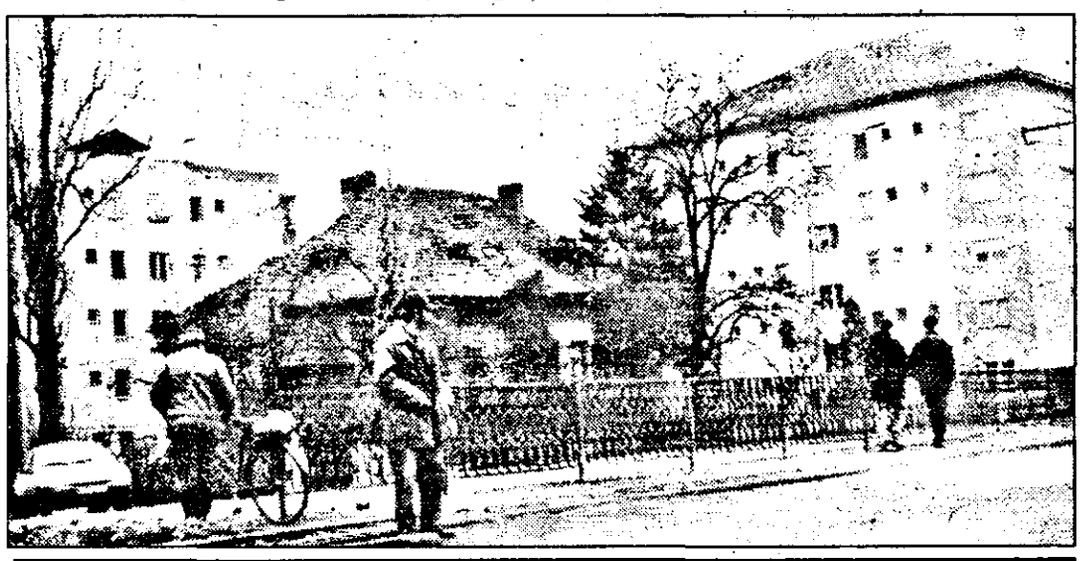

ÎN ACEASTĂ LUNĂ ÎN VIZOR „CADOURILE"

Conferință de presă la Oficiul Județean pentru Protecția Consumatorilor

Ieri, a avut loc la sediul Oficiului Județean pentru Protecția Consumatorilor obișnuita conferință de presă lunară a acestei instituții. D-l **ing. Octavian Ban** director la OJPC Arad a făcut o succintă trecere în revistă a unor date comparative pe cele unsprezece luni scurse din acest an față de perioada corespunzătoare a anului trecut. Dacă în 1995 numărul produselor supuse analizelor de laborator era de 187 în acest an ele au urcat la 440. Din cele 440 de produse supuse analizelor de laborator 269 s-au dovedit a fi neconforme. Pe primele unsprezece luni ale acestui an a fost sistată activitatea la 462 agenți economici față de doar 207 din perioada corespunzătoare anului 1995. Numărul reclamațiilor venite de la consumatori s-a ridicat până la finele lunii noiembrie la 299 din care 244 s-au dovedit întemeiate. Cele mai multe sesizări și reclamații privesc serviciile publice, în special cele prestate de ARTERM, RACA și ROMTELECOM.

În cursul lunii noiembrie inspectorii OPC au efectuat un nr. de 125 de acțiuni de control în urma cărora au fost încheiate 125 de procese verbale de constatare-contravenție. Valoarea totală a mărfurilor indigene constatate cu abateri de la legislația în domeniul protecției consumatorului se ridică la 66.243.000 lei din care mărfuri în valoare de 46.520.000 lei au fost oprite definitiv la comercializare. Valoarea mărfurilor de import cu abateri de la legislația privind protecția consumatorilor se ridică la 286.066.900 lei. Urmare a celor constatate, în luna noiembrie, au fost aplicate de inspectorii OPC un număr de 89 de amenzi în cuantum de 11.090.000 lei.

În prezent inspectorii OPC continuă supravegherea pe piață a produselor ce pot deveni obiectul cadourilor, produsele alimentare. La acestea se adaugă rezolvarea reclamațiilor venite de la consumatori precum și un control tematic privind prestațiile de serviciu din domeniul încălzirii și a apei calde.

DANA LASC

Țuica și... protecția mediului

Toamna lui '96 a fost bogată și generoasă cu locuitorii satelor care dețin livezi de pruni. Producții record, cantități impresionante de prune...

Distileriile de stat sau particulare au lucrat 24 de ore din 24 la capacitatea maximă. Rezultatul: țuică „de două ori întoarsă", curată ca lacrima, adevărată licoare vrăjită...

Despre cum înțeleg însă unii producători că trebuie să protejeze mediul ambiant ne putem face o idee relatând două cazuri puse la dispoziție de Agenția de protecție a Mediului Arad. ■ Gheorghe Leuca din satul Tisa Nouă, comuna Fântânele, a depozitat borhod rezultat de la cazanul de fiert țuică pe un teren arabil, încălcând prevederile art. 79, lit. „i" din Legea 137/95 și alegându-se cu o amendă de 50.000 de lei. Aceleași prevederi legale au fost încălcate și de cei de la S. C. OANA RAMONA SRL din comuna Bata, tot pentru depozitarea de borhod în locuri nepermise, faptă sancționată contravențional cu o amendă de 300.000 de lei.

C. A.

Piața ecologică UN NOU TERMEN DE FINALIZARE

Inaugurarea Pieței ecologice, fosta piață a Catedralei, trebuia să se facă pe 1 decembrie a. c. Din cauza executării unor lucrări suplimentare piața va fi dată în folosință, după cum ne-a spus dl **Romulus Gherman** - directorul S.C. Târguri, Oboare, Piețe S.A., **„în preajma Anului Nou. Cel mai important lucru este că s-a reușit betonarea întregului platou. Au fost primite copertinele și mesele ce urmează a fi montate în zilele următoare. De asemenea, sunt gata și reclamele ce vor înălța cu puțin actualele gherete."** Lucrările sunt executate în proporție de peste 80 la sută iar cele ce au mai rămas de făcut sunt lucrări de montaj. Așadar, un nou termen pentru finalizarea Pieței ecologice. Sperăm ultimul...

S. G.

După ce a fugit de la școală

ȘI-A GĂSIT SFÂRȘITUL SUB ROȚILE UNUI TREN

În noaptea de 3 spre 4 decembrie, a.c., impiegatul de mișcare din stația C.F.R. Săvârșin a anunțat poliția T.F. Radna că între Vărădia de Mureș și Săvârșin, la marginea liniei ferate, zace un cadavru. Acesta a fost văzut de mecanicii unui tren de marfă.

În urma cercetărilor la fața locului, efectuate de o echipă operativă a poliției T.F., condusă de căpitanul Romulus Bîlc, a reieșit că, corpul neînsuflețit aparține minorului Gabor Belényi. Acesta avea 16 ani, era din Pâncota și urma cursurile Centrului Școlar Ineu. Polițiștii au aflat aceste date, pornind de la inițialele „L6", inscripționate pe lenjeria intimă a celui decedat. Gabor B. a părăsit centrul școlar, fără aprobare, în data de 2 decembrie a.c., a declarat directorul instituției de învățământ menționate. Tot acesta a declarat că nu a fost prima oară când a părăsit școala fără să se învoiască, cel în cauză prezentând deficiențe psihice.

Minorul a fost surprins și accidentat mortal de tren, în dreptul kilometrului 548+230, în timp ce se deplasa de-a lungul liniei ferate, dinspre Vărădia spre Săvârșin. Nu sunt suspiciuni cu privire la deces, însă conform legislației în vigoare, cadavrul a fost transportat la morga Spitalului Lipova.

FLORIN TRUȚ

CRONICĂ NEAGRĂ

Sunt cercetați în stare de libertate Bărbătei Gheorghe Florin, 15 ani și Molnar Zsolt, 19 ani, ambii din Arad. Poliția spune că aceștia au furat 34 kg sârmă de cupru emailat, în valoare de 500.000 lei, proprietatea firmei SC Ecos Impex SRL. ● Urmează să fie înaintat Parchetului în vederea eliberării unui mandat de arestare preventivă, dosarul lui Muntean Felician, 27 ani, din Macea, care, informează Poliția, este autorul mai multor furturi prin spargere comise pe raza orașului Curtici. ● Poliția Șimand a întocmit dosare de cercetare penală numiților Buariu Liviu, 30 ani, paznic la Ferma 4 a SCA „Scânteia" SA, învinuit de furtul a 150 kg mălai, de la locul de muncă și lui Buciler Alexandru, 23 ani și Rostașiu Augustin, 30 ani, ambii din Șimand, învinuiți de furtul din locuința unui cetățean din Șimand a 150 kg grâu. ● Curt Ana, 41 ani, din Șeitin, este cercetată pentru furtul a trei biciclete. ● La Buteni a fost depistată Lazăr Doina, 39 ani, din Buteni, care, spune Poliția, a sustras o geantă diplomat și două pături din autoturismul firmei „Romflores" Oradea, parcat pe o stradă. ● Au fost reținuți Covaci Dănuț, 29 ani, din Bocsig și Cotuna Nicolae, 32 ani, din Beliu, angajați la Fabrica Bocsig. Poliția va sesiza Parchetul. Cei doi sunt acuzați că ar fi furat material lemnos în valoare de 700.000 lei. ● Ghivulescu Victoria, 91 ani, din Arad, str. Ceaikovski nr. 22, a fost găsită carbonizată în incendiul ce a cuprins camera în care dormea. Nu sunt suspiciuni de omor. ● Paznicul Csik Gheorghe de la Cantina de ajutor social Arad a fost găsit sub influența băuturilor alcoolice, în post. I s-a retras avizul și a fost sancționat cu 20.000 lei amendă. ● Parchetul a eliberat un mandat de arestare împotriva lui Moga Ioan, acuzat de furturi din autoturisme. Cercetările Poliției au stabilit în sarcina sa 4 fapte. ● Kalman Nicolae, 26 ani și Vârciolovan Aurel, 21 ani, amândoi din Variaș-Timiș, au șterpelit 280.000 lei din casa de marcaj a SC Grup SRL Arad. Au fost reținuți. ● Mărți s-au aplicat în județ 88 de sancțiuni contravenționale la Legea 61.

ULTIMA ORĂ

ȘI MEDICII AU BALUL LOR

În această seară, medicii arădeni se vor întâlni la „Balul medicilor" ce va avea loc cu începere de la ora 19 la Restaurantul „Orizont" din Micălaca. Aflat la cea de-a doua ediție, balul din acest an va fi și unul de caritate. Medicii vor contribui cu sume de bani care vor fi donate Organizației neguvernamentale pentru protejarea copiilor infectați cu HIV sau bolnavi de SIDA.

LISTA GUVERNULUI... PE LUNI

Lista completă a membrilor Guvernului va fi făcută publică, luni la prînz, odată cu depunerea ei la Parlament, a anunțat, vineri, premierul desemnat, Victor Ciorbea.

Ciorbea a precizat că lista este completă "în proporție de 99,5%", dar că "mai pot interveni modificări în cursul acestui week-end".

Ciorbea s-a întîlnit, vineri, la Primăria Capitalei, cu liderii USD, Petre Roman, și PNL, Mircea Ionescu Quintus.

Biroul Executiv al PD a decis, tot vineri, ca USD să renunțe la solicitarea nominalizării lui Radu Berceanu pentru postul de secretar de stat la Ministerul de Interne, al cărui ministru va fi țărănistul Gavril Dejeu. Ministeriabilii pe care USD îi avansează sunt: Adrian Severin (Externe), Traian Băsescu (Transporturi), Ion Olteanu (Mediu), Bujor Bogdan Teodoriu (Cercetare), Bogdan Niculescu Duvăz (Relația cu Parlamentul), Victor Babiuc (Apărare), Alexandru Athanasiu (Muncă și Protecție Socială).

Surse apropiate negociatorilor afirmă că portofoliul Justiției, disputat de PNȚCD și PNL, va fi atribuit liberalului Valeriu Stoica.

PE SCURT, DIN ȚARĂ

● Fostul șef al Poliției Române, generalul de divizie Ion Pitulescu, și-a manifestat, vineri, într-o conferință de presă, "indignarea față de poziția unor polițiști care, cu josnicie, ling clanțele celor aflați acum la putere și cerșesc un ciolan de ros".

Afirmația a fost făcută de către generalul Pitulescu cu ocazia lansării cărții sale "Al 3-lea Război Mondial - crima organizată".

● Sindicatul Liber al Navigatorilor (SLN) a solicitat, vineri, Companiilor Naționale Maritime Navrom și Romline să pună la dispoziția sa documentația privind vînzarea navelor românești.

Într-un document remis atît celor două companii, cît și autorităților statului, SLN protestează față de "modalitatea de a nu dezbate și cu reprezentanții angajaților aceste măsuri, care vizează direct locurile de muncă, implicit viitorul navigatorilor și familiilor lor".

● Un bucureștean a fost omorît cu o sabie, iar un altul a fost grav rănit în apartamentul unui bloc din strada Vasile Goldiș, informează IML.

Trei dintre cei aflați în locuință s-au luat la ceartă după ce s-au îmbătat. Pius Săvoiu a fost ucis cu o sabie cu două tăișuri de către Marinel Georgescu (44 de ani), din București. Marian Oprișan a fost grav rănit de către Georgescu, atunci cînd a încercat să aplaneze conflictul dintre cei doi.

● Polițiștii clujeni au descoperit, la sediile a două firme din localitate, mai mulți recipienți în care se aflau 18 categorii din substanțe toxice aduse fraudulos din Germania, au declarat agenției MEDIAFAX surse din IGP.

Substanțele au fost descoperite în timpul unui control economic efectuat la firmele "Trans-Ariene" SRL și "Plant-Extract" SRL, din Cluj-Napoca.

● Vameșii de la punctele de frontieră Calafat și Albița au confiscat, numai în perioada 1-5 decembrie a.c., 4,076 kilograme de bijuterii din aur, informează Direcția Generală a Vămilor.

Valoarea celor 1.276 de piese din aur, printre care sute de lănțișoare, medalioane și perechi de cercei, a fost estimată la aproximativ 120 de milioane de lei.

Bijuteriile au fost predate Băncii Naționale a României.

● Un bărbat care vîna cîini vagabonzi s-a împușcat, vineri după-amiază, cu arma sa de vînătoare, a transmis corespondentul MEDIAFAX citînd surse spitalicești.

El se numește Calotescu Ion, are 27 de ani, și este din Hurezani. Calotescu a fost transportat la Spitalul Județean Gorj, fiind supus unei operații chirurgicale de urgență. Rudele care l-au adus la spital susțin că acesta s-a împușcat din greșeală cu o armă de vînătoare de calibrul 12.

● Directorul general al Avicola Zalău, ing. Teodor Mureșan, a declarat, vineri, corespondentului MEDIAFAX, că, în cîteva zile, păsările de la Avicola Zalău vor muri de foame.

El este de părere că situația se datorează crizei financiare prin care trece, în prezent, societatea și care face imposibilă achiziționarea furajelor pentru păsări.

Mureșan a mai afirmat că el a făcut eforturi pentru a salva ferma de la dezastru financiar, însă nu a reușit.

ALARMĂ FALSĂ

Trupele antitero de pe aeroportul Otopeni au intrat, vineri, în alertă, în urma unui telefon anonim care anunțase plasarea unei bombe la bordul unei curse TAROM, informează PRO TV.

La ora 17.12, la Aeroportul Otopeni, s-a primit un telefon anonim, conform căruia, la bordul unei curse TAROM, a fost pusă o bombă. În urma verificărilor, oficialii aeroportului au stabilit că singura cursă care corespundea datelor anunțate de necunoscut era cursa TAROM București-Istanbul. Aceasta urma să decoleze la ora 17.50.

Avionul a fost oprit la sol pînă cînd echipele antitero au sosit. În urma controlului, nu s-a descoperit nimic. În plus, au apărut șase pasageri care întîrziaseră. Este posibil ca unul dintre aceștia să fi dat telefonul pentru ca să nu piardă avionul.

LA ZI ★ LA ZI

SALON DE ARTĂ FOTOGRAFICĂ DE IARNĂ

Luni, 9 decembrie a.c., ora 17, la sala „Forum" va avea loc vernisajul expoziției de artă fotografică „Salonul de iarnă", ediția XXIV, cu invitat de onoare Fotoclubul din Gyula (Ungaria). Expun: Ardelean Aron, Boran Mircea, Botez Mihai, Barabaș Frederic, Curuț Matei, Jireghie Virgiliu, Jireghie Angela, Major Csaba, Libuș Andrei, Rotaru Filip, Șișca Szabo Zoltan, Tira Ion, Varga Iosif.

„Salonul" va fi prezentat de prof. Virgiliu Jireghie, președintele Fotoclubului Arad.

NOUTĂȚI EDITORIALE

LIBRĂRIA IOAN SLAVICI

Gr.Alexandrescu - Fabule - 2958 lei
I.L.Caragiale - O făclie de Paște - 2958 lei
- Păcat
- În vreme de război
C.Petrescu - Patul lui Procust - 8000 lei
P.Labro - Băiețelul
R.Gheorghiu, D.Bartaș - „Vraja numerelor" (și singuri putem învăța tabla înmulțirii)

LIBRĂRIA „HUMANITAS"

C.Noica - Poeme - 2500 lei
Paul Valéry - Criza spiritului și alte eseuri - 5800 lei
L.Tolstoi - Întoarcerea la învățătura lui Hristos - 7500 lei

PIEȚE, TÂRGURI

Astăzi, 7 decembrie a.c., este zi de piață la Chișineu Criș, Lipova, Pîncota, Felnac, Grăniceri, Hălmagiu, Moneasa, Pecica, Vărșand, Socodor, Șeitin, Vladimirescu, Zimandu Nou, iar mâine, duminică, la Chișineu Criș, Lipova, Nădlac, Sebiș, Ghioroc, Moneasa, Sântana, Șiria, Vinga, Vladimirescu, Zerind.

Târguri săptămânale se desfășoară astăzi la Lipova, Pîncota, Hălmagiu, Moneasa, iar mâine, la Sântana și Vinga.

*

Rămân închise târgurile de animale din Nădlac, Vinga, Lipova, Pecica, Chișineu-Criș.

FAPTUL DIVERS

Restaurare de... dolari

Un israelian a fost nevoit să apeleze la experți în restaurări pentru a-și recupera cei 20.000 de dolari pe care îi ascunsese sub bazinul jacuzzi în urmă cu cîțiva ani și care fuseseră grav deteriorați de apa scursă din cadă, informează A.P.

Cînd bărbatul a vrut să scoată banii de sub jacuzzi a constatat că bancnotele se lipiseră între ele și începuseră să putrezească. El a luat banii și s-a dus la Muzeul Național pentru a-i ruga pe experți să-l ajute. Cînd restauratorii l-au văzut pe bietul om cu averea în brațe au izbucnit în rîs, dar pînă la urmă li s-a făcut milă de el și l-au ajutat.

Fără violență...

Actorul Sylvester Stallone și-a descoperit o latură mult mai sensibilă în timpul orelor lungi cînd aștepta ca operația pe cord suferită de fiica lui să ia sfîrșit cu bine, informează AP.

Pe cînd fetița în vîrstă de numai cîteva luni se afla în operație, starul din "Rocky" și "Rambo" a hotărît să nu mai accepte roluri de "eroi de superacțiune de proporții exagerate". "Mi-am spus că dacă copilul se va face bine, mă voi schimba. Voi face altfel de filme. Nu voi mai juca tipi din ăștia musculoși cu plete fluturînd în vînt, care aleargă prin flăcări, dau gata doar cu un pistol 200 de mercenari înarmați pînă în dinți și sar din avion fără parașută", a declarat Stallone.

Brigitte Bardot fără statui...

Consiliul municipal al orașului francez Marly-le-Roi a votat, în unanimitate, pentru îndepărtarea din primărie a bustului Mariannei, simbolul Revoluției, deoarece este făcut după modelul lui Brigitte Bardot, fosta actriță acum adeptă a ideilor de extremă dreapta, informează AP.

Primarul acestui liniștit orășel-satelit al Parisului a declarat: "Brigitte Bardot a fost aleasă ca model pentru Marianne datorită curbelor ei generoase... Astăzi, ea a îmbrățișat idei pe care noi nu le mai găsim așa generoase".

Această decizie a fost luată la Marly la numai o săptămînă după ce municipalitatea din Quiberon a decis, la rîndul său, să îndepărteze din locurile publice patru busturi ale Mariannei, făcute după bustul lui Bardot.

Modelul Mariannei este schimbat odată la aproximativ zece ani. Actrița Catherine Deneuve și cîntăreața Mireille Mathieu au întruchipat, la rîndul lor, simbolul Revoluției franceze.

Șase gemeni sănătoși, din opt

Spaniola Rosario Maria Clavijo, 31 de ani, gravidă cu opt gemeni, a născut șase dintre ei prin operație cezariană, după ce doctorii hotărîseră că cei doi foetuși ce muriseră ar putea periclita viața celor rămași în viață, informează AP și REUTER.

Internată în spitalul Juan Romon Jimenez din orașul Huelva, Rosario a fost operată la numai cîteva ore după ce murise al doilea făt. Primul dintre cei opt murise în urmă cu trei săptămîni, din cauza malnutriției. Medicii au decis să îi scoată din uter pe cei șase copii rămași în viață pentru a-i salva, deși Rosario se afla abia în a opta lună de sarcină. Micuții cîntăresc între 700 și 1.400 de grame și doctorii spun că toți sunt sănătoși. Ei au fost puși în incubatoare imediat ce au fost aduși pe lume.

DUPĂ CUMPĂRATURI, PRIN PIEȚELE ARADULUI

*** Ouăle au rămas la 500 lei bucata * Ușor, pe nesimțite, crește prețul usturoiului**
*** Varza s-a plafonat la 500 lei kilogramul**

Vă prezentăm mai jos prețurile înregistrate, la sfârșit de săptămână, în cele mai mari patru piețe arădene:

Produsul/Piața	Pompierilor	M.Viteazul	A.Vlaicu	Miorița
Cartofi	900-1000 lei/kg.	900-1000 lei/kg	800-1000 lei/kg	800-1000 lei/kg
Fasole uscată	3500 lei/kg	3500 lei/kg	3500 lei/kg.	3500-4000 lei/kg
Ceapă	1000 lei/kg	1000-1200 lei/kg	1000-1200 lei/kg	1000-1200 lei/kg
Usturoi	6500-8000 lei/kg.	6500-8000 lei/kg.	6500-8000 lei/kg.	7000-8000 lei/kg.
Varză	400-500 lei/kg	500 lei/kg	400-500 lei/kg	500-600 lei/kg
Salată verde	300-500 lei/buc.	500 lei/buc.	500 lei/buc.	500 lei/buc.
Zarzavaturi supă	800-1300 lei/leg.	1000-1500 lei/leg.	1000-1500 lei/leg.	1000-1300 lei/leg.
Mere	900-1200 lei/kg	800-1200 lei/kg	900-1200 lei/kg	1000-1200 lei/kg
Nuci	9000-10000 lei/kg	11000 lei/kg	10000 lei/kg	10000 lei/kg
Lapte	1250 lei/l	1250-1500 lei/l	1250 lei/l	1300-1500 lei/l
Miere (albine)	8000 lei/kg.	8000-10.000 lei/kg.	8000-9000 lei/kg.	8000 lei/kg
Telemea oi	7500-8000 lei/kg.	8000-9000 lei/kg	8000 lei/kg	8000 lei/kg
Brânză vaci	5000-6000 lei/kg	6000 lei/kg	6000 lei/kg	5000-6000 lei/kg
Smântână	3000 lei/400 gr.	2500-3000 lei/400 gr.	3000 lei/400 gr.	2500-3000 lei/400 gr.
Slănină	5500 lei/kg	5000 lei/kg.	5000 lei/kg.	5000 lei/kg.
Ouă	500 lei/buc.	480-500 lei/buc.	500 lei/buc.	500-520 lei/buc.
Boia de ardei	12000 lei/kg	15000 lei/kg.	12000 lei/kg.	12000-14000 lei/kg.

EXPULZARE

Autoritățile franceze au expulzat, vineri, 23 de imigranți ilegali români, printre care se aflau și patru persoane recent eliberate din închisoare, transmite REUTER.

Un avion special a decolat de pe aeroportul Charles de Gaulle, transportîndu-i pe cei 23 de români la București, informează AP.

Această acțiune reprezintă cea de-a 32-a expulzare în masă efectuată de Guvernul de la Paris de la preluarea, în luna mai a.c., a Ministerului de Interne de către Jean-Louis Debré.

Autoritățile franceze au deportat, de la începutul anului, peste 11.000 de persoane. Majoritatea expulzărilor din Franța, efectuate pe calea aerului, au fost către vestul și centrul Africii și România, relatează REUTER.

Președintele francez Jacques Chirac a promis, la preluarea prerogativelor prezidențiale, că va lupta împotriva imigrației ilegale, ca urmare a faptului că șomajul printre francezi a ajuns la cifra-record de 12,6 la sută din populația cu drept de muncă. De asemenea, extrema dreaptă franceză, care a cunoscut un reviriment deosebit în ultimii ani, a cerut insistent ca locurile de muncă să fie rezervate pentru cetățenii francezi născuți în Franța.

SATELIȚI ȘI... SPIONAJ

Fotografii realizate de un satelit american și oferite Germaniei cu prilejul aniversării căderii Zidului Berlinului dezvăluie modul în care experții occidentali în spionaj reușeau să analizeze concentrările de trupe sovietice din Berlinul occidental în timpul războiului rece.

Fotografiile obținute cu un satelit de spionaj Corona în perioada 1960-1972 demonstrează că Moscova nu avea capacitatea militară de a lansa un atac cu rachete asupra Occidentului, a declarat recent Brian Latell, ofițer al Agenției Centrale de Informații (CIA). Fotografiile înfățișează orice obiect de la sol mai mare de doi metri, a precizat Latell la „America House" din Berlin, un centru cultural al Ambasadei Statelor Unite.

Prezentând la Muzeul Forțelor Aliate din Berlin copiile mărite a trei fotografii realizate în mai 1965, el a declarat că fotografiile din satelit au înlăturat temerile Occidentului privind „un decalaj în materie de rachete" - temerile că sovieticii făcuseră progrese mai mari în cursa înarmărilor. Problema „decalajului în materie de rachete" a dispărut după ce Corona a început să facă fotografii. „Uniunea Sovietică nu făcuse progrese mai mari față de Occident în ce privește capacitatea militară strategică", a declarat Latell, directorul Centrului de Studii de Spionaj al CIA.

Deși principala prioritate a Statelor Unite a fost de a folosi aceste informații pentru a evalua bazele de rachete balistice și capacitatea nucleară sovietică, alte fotografii prezintă cu claritate situația din Berlinul occidental, la acea dată o enclavă de democrație din spatele cortinei de fier.

Latell a precizat că a fost întotdeauna mai ușor de evaluat capacitățile fizice ale sovieticilor decât de a le ghici intențiile. Aceasta a însemnat că în special după blocada din 1948-1949, când Moscova a interzis accesul în Berlinul de vest, aliații nu au știut dacă ulterior sovieticii vor opta pentru o ofensivă împotriva Occidentului sau vor prefera o strategie defensivă.

În fotografiile luate deasupra Berlinului se văd clar puncte importante din centrul orașului, ca Poarta Brandenburg sau Piața Potsdam. Dar acestea reprezintă doar detalii din fotografii ale unor suprafețe de mai multe mile din nordul Germaniei și din vestul Poloniei. Corona a realizat peste 80.000 de fotografii în cei 12 ani în care a operat, folosind peste 600.000 de metri de peliculă.

Istoricii estimează că 90.000 de militari sovietici bine înarmați au fost staționați pe o suprafață de 32 de km în jurul Berlinului occidental, depășind cu mult efectivele militare ale aliaților occidentali, care s-au ridicat la 12.000. În Republica Democrată Germană, comunistă, au staționat 338.000 de militari sovietici.

Helmut Trotnow, directorul muzeului, a declarat că fotografiile realizate de Corona în 1968 înfățișau tancuri sovietice părăsind cazărmile înainte de „Primăvara de la Praga", revolta democratică din Cehoslovacia din același an. „Acele mișcări de tancuri ar fi putut fi simple manevre: nimeni nu și-a dat seama care era semnificația lor la acea dată", a adăugat el.

„În ceea ce privește evenimentele din Berlin, deși materialele de construcție puteau fi văzute în fotografii, nimeni nu și-a dat seama că sovieticii intenționau să construiască un zid", a declarat Trotnow.

„PREFECTUL TREBUIE SĂ FIE MEMBRU PNȚCD"

Dialog cu senatorul MARIN NICOLAI

– D-le senator, s-a spus că atunci când ați plecat la București ați dus o listă cu propuneri pentru funcția de prefect al Aradului.

– Vă asigur că nu este adevărat. Nu am avut nici o listă. Sunt simple zvonuri, care nu știu de unde au apărut.

– Totuși, nu se poate să nu fi discutat în cadrul biroului câteva propuneri.

– Bineînțeles că s-a discutat, s-au făcut mai multe propuneri, dar este prematur să dezvăluim cine a intrat în vederile noastre. Vedeți, prefect va fi doar unul. Când se va hotărâ cine este acela, se va ști. Dacă am da acum o listă, cei care nu au avut câștig de cauză nu vor privi acest lucru ca pe un eșec personal, dar opinia publică s-ar putea s-o facă, făcând ca prestigiul acestor oameni să scadă în mod nemeritat. Oricum, eu îmi susțin punctul de vedere, acela că, dacă PNȚCD-ul va primi Prefectura Aradului, prefectul trebuie să fie membru PNȚCD. Cred că așa este normal. Desigur, celelalte partide își vor susține candidații lor, iar guvernul va hotărî pe cine să accepte.

– Dacă luăm așa lucrurile, trebuie să înțeleg că prefectul nu va fi magistrat, pentru că nu poate fi membru de partid?

– Din punctul meu de vedere, așa este. Noi trebuie să aplicăm politica noastră și este normal să preferăm un membru al PNȚCD. Acesta este și punctul de vedere al conducerii centrale și trebuie să-l respectăm.

– PD-ul și-a desemnat trei candidați. A făcut rău?

– N-a făcut rău, însă nu judec eu pe alții. Totuși, în momentul de față, date fiind discuțiile care au loc, faptul că nu ne-au consultat ne afectează, oarecum. Cred că e mai bine să așteptăm până la finalizarea discuțiilor.

– Cu înscrierile în partid cum stați?

– Există mai multe cereri de înscriere, dar deocamdată nu se fac primiri în partid. Vreau să vă spun că se exagerează cu așa-zisa abundență de pedeseriști care vin la noi. Sunt într-adevăr și din aceștia, dar nici pe departe nu este cum se spune.

Noi suntem convinși că unii dintre ei au fost obligați să intre în PDSR. Aceasta nu înseamnă că nu sunt oameni valoroși. Dacă se va dovedi că sunt și de bună-credință, sigur că îi vom primi. În ceea ce privește promovarea însă, desigur că nu vom uita în primul rând de cei care au fost ai noștri și înainte de alegeri.

A consemnat SIMION TODOCA
Foto: ȘTEFAN MATYAȘ

D-ALE CARNAVALULUI... POLITIC

A trecut mai bine de o lună de la alegerile din 3 noiembrie și moașele (nenumărate) politice nu reușesc să taie buricul guvernului. Dintr-un motiv lesne de intuit: la noi totul se face conjuctural, ca să nu spun la întâmplare.

Toate sondajele de opinie pronosticau Convenția drept câștigător cert al alegerilor generale. Mai mult, se știa că USD va participa la guvernare. Pur și simplu pentru că altă soluție era aproape imposibilă. Se mai știa că UDMR-ul va asigura, prin prezența în guvern, liniștea voturilor din Parlament.

În modul cel mai firesc, cele trei formațiuni politice trebuia să pornească negocierile din timp, să stabilească principii și să-i numească pe cei care candidează pentru funcțiile de miniștri, secretari de stat ș.a.m.d. Perioada postelectorală ar fi definitivat negocierile în privința formării guvernului, mai ales că iarna-i ici, vara-i departe. Dar, la noi funcționează mintea românului... de după alegeri.

În consecință, carnavalul botezului guvernamental continuă. Ministrul Justiției se alege greu. E și normal. Cu dreptatea am stat noi prost întotdeauna. Curioasă a fost însă atitudinea față de Ministerul Agriculturii. Nu se prea înghesuia nimeni în această direcție. Mă așteptam ca PNȚCD să sară fript și să ceară imperios acest minister. Dacă nu pentru altceva, pur și simplu pentru a-și onora numele de partid al țăranilor. Nu s-a înghesuit nici P. Roman să definitiveze pariul cu agricultura.

D-ale carnavalului politic.

Pedesereii, ca decreteii. În urma hotărârii PDSR de a racola tot ce era șef prin țară, pedesereii s-au înmulțit precum ciupercile după ploaie. S-au înmulțit cei ce-au vrut să se înmulțească. Iar astăzi vor să moară... politic. Jenant este că unii dintre ei își motivează pedeserizarea spunând că au fost „obligați". Adevărul este că au cam fost ei amenințați că-și vor pierde fotoliul dacă nu se aliniază. Și-atunci, de dragul fotoliului, iar nu al partidului, au spus da și s-au cununat. Divorțul se va produce ușor, pe motiv de nepotrivire de caracter... politic. Și ca să-și apere scaunul, foștii pedeserei se înghesuie să devină țărăniști, liberali sau usediști. Saltul dintr-o barcă în alta se face fără remușcări și scrupule. Deocamdată, însă, pedesereii stau cu fundul între două luntri, iar șansa contactului cu apa e mare. Și ce rece e apa pe timp de iarnă! Pentru pedeseriști a venit iarna politică.

D-ale carnavalului politic.

La nivel local, același carnaval ca la centru. Dacă acolo există transparență, aici totul se petrece în cel mai mare secret. Așa cred unii. Din nefericire pentru ei, se știe cam totul. Se vehiculează și zvonuri care, la prima vedere, par incredibile. La conferința de presă a CDR se vorbea despre suma de 60.000 mărci pentru șansa de a fi prefect. Îi ziceam cuiva că acești bani nu pot fi recuperați în patru ani (în ideea că nu vor fi alegeri anticipate) din salariul de prefect. Interlocutorul mi-a spus că sunt un naiv, fiindcă pentru cei din fruntea bucatelor nu salariul contează, ci ceea ce „pică" din înălțimea funcției. Oricare ar fi aceea, nu numai cea de prefect. Așa că recuperarea „investiției" de 60.000 mărci se va face „fără probleme".

D-ale carnavalului politic.

Rămânând în perimetrul cererii și al ofertei de mărci pentru funcții aducătoare de bunăstare în casele aleșilor și numiților noștri, se mai pune o întrebare: cui i s-a oferit această sumă? Ca în orice tranzacție, există doi căuzași: unul oferă, celălalt primește. Nu știm cine a oferit. Nu știm nici cui i s-a oferit. Cert este că, la aceeași conferință de presă, nu s-a negat categoric că s-ar fi întâmplat o astfel de situație. Ziariștii au fost lăsați să creadă că tranzacția a avut loc și că suma e cam pipernicită pentru o funcție atât de mare (și bănoasă?!) cum este cea de prefect.

Italianul spune: si non e vero, e ben trovato. Adică, chiar dacă nu e adevărat, se potrivește. Așadar, chiar dacă suma nu ar fi de 60.000 de mărci, ci mai mult sau mai puțin și chiar dacă o astfel de tranzacție nu ar fi avut loc, corupția este atât de mare încât o atare situație este posibilă. Iar corupția există la București, ca și la Arad.

D-ale carnavalului politic.

Și dacă pe vremea lui Caragiale a fost carnaval, dacă l-am perpetuat timp de o sută de ani, de ce n-am avea și azi carnaval?

Și o s-o ducem din carnaval în carnaval cu vânzarea de funcții, cu pedeserei trecuți la țărăniști și viceversa peste patru ani, cu guverne care se nasc prin cezariană politică, cu promisiuni „eșalonate" și cu contracte neonorate.

Noi, cu carnavalul. Cu treaba, alții.

I. IERCAN

Trenul spre Europa (II)

(Urmare din pagina 1)

O spunem nu din nu știu ce „interes ascuns", la urma urmelor oricine poate lesne constata decalajul uriaș dintre nivelul de trai al românilor și cel al francezilor, nemților și olandezilor, spre exemplu. Mai mult chiar, un asemenea decalaj - o știm cu toții, doar ex-premierul Văcăroiu se făcea că plouă și că nu știe - există și între noi și foștii „frați de cruce" într-ale comunismului: cehii, ungurii și polonezii.

Și pentru a nu fi acuzați, iarăși, de niscaiva intenții subversive, iată câteva date și comparații mai mult decât grăitoare oferite de ultimul raport al Uniunii Europene. Lăsând la o parte o serie de criterii care ar necesita și unele explicații, ne vom opri asupra celui mai simplu și mai sintetic: Produsul Intern Brut pe locuitor, un criteriu care arată limpede cât de eficientă este economia unei țări. Ei bine, deși ne doare, trebuie s-o spunem că în pofida liniștitoarelor declarații ale fostului, până mai ieri, premier, sintetizate în Cartea albă a guvernului Văcăroiu, România ocupă un loc de cenușăreasă - ca să nu zicem de codașă - între țările Europei Centrale și de Est, în ceea ce privește acest indicator, prin cei 1400 de dolari pe cap de locuitor, ea fiind mult devansată de Polonia - cu un PIB pe locuitor de 2500 de dolari, Cehia - 3170 de dolari, Ungaria - 5100 de dolari și Slovacia - 8070 de dolari! Unde ne aflăm față de Uniunea Europeană în care vrem să intrăm? Simplu: dacă față de țările mai sărace ale U. E. precum Grecia sau Portugalia raportul în privința PIB-ului pe locuitor este de 1 la 10, față de Germania, Franța sau Olanda, raportul ajunge la un amețitor 1 la 18!

Același raport privește aceste decalaje și din alt punct de vedere, respectiv din acela al accelerării ritmului de creștere economică al țărilor din Europa Centrlaă și de Est, pentru a ajunge la nivelul de acum - subliniem, de acum - al țărilor Uniunii Europene. Astfel s-a calculat că într-un ritm anual de creștere de 11% Cehia, cu potențialul ei economic actual, va fi prima țară est-europeană care va reuși să atingă în 20 de ani obiectivul amintit!

Ușor de închipuit cât îi va trebui României să ajungă din urmă țările U. E. dacă Cehiei - aflată mult înaintea noastră și ca dezvoltare și ca nivel de trai - îi trebuie 20 de ani, raportul numit vorbind de... 39 de ani în cazul atingerii unui ritm de creștere economică anuală de 11% (acum ritmul de creștere economică al României fiind de 6,5%, dacă ar fi să-i dăm crezare dlui Văcăroiu).

Toate acese date învederează fără tăgadă starea precară în care se găsește economia românească, și în special industria, datorită întârzierii nepermise și nejustificate a restructurării ei reale, efective, de unde și eficiența ei extrem de scăzută, comparativ cu țările U. E., semnificativ fiind în acest sens o ultimă comparație și anume aceea că un salariat din industria românească are un randament calculat în dolari de 3 ori mai scăzut decât randamentul unui agricultor din cea mai săracă țară din cadrul U. E., Portugalia.

Firește, situația nu este fără ieșire, cum se spune, România și românii dovedind nu o dată de-a lungul istoriei că știu să se adune și să se depășească atunci când li se cere și când trebuie. Și un asemenea moment este cel pe care-l trăim acum. Pe care, sperăm să nu-l mai risipim. Sau să-l pierdem. Pentru că următorul tren al istoriei spre Europa este greu de spus când va mai trece prin România.

COMUNICAT

Sâmbătă, 14 dec. a.c., orele 9,30 va avea loc la Casa de Cultură a Sindicatelor, plenara lărgită a Comitetului Județean Arad a Partidului Socialist al Muncii.

Vor participa toate birourile organizațiilor de partid din municipiu și județ.

BIROUL PSM ARAD

REACȚII

Așa cum ne așteptam, articolul referitor la PP-PSDT, al cărui președinte este multimilionarul Lucian Cornescu, a dat naștere la reacții. În acest sens, am primit din partea dlui Ștefan Octavian Pascu câteva precizări.

Către redacția ziarului „Adevărul"

Stimată redacție,

În urma publicării articolului **„Partidul Particularilor vrea ședință"**, mă văd obligat, în calitate de fost director al campaniei electorale a PP-PSDT, să fac următoarele precizări:

Cele două milioane de lei de la Lucian Cornescu au fost primite prin mandat postal de către dl. Ioan Tipei, președintele organizației județene.

Deși ni s-a aruncat praf în ochi pentru acești bani, atât eu cât și ceilalți candidați ne-am făcut campanie electorală pe banii noștri, neprimind nimic din cele două milioane.

În ceea ce privește returnarea banilor, nu avem nici o dovadă, doar dl. Tipei știind ce s-a întâmplat cu ei.

Lucian Cornescu promisese că îi va mai da dlui Tipei încă cinci milioane, dar nu știm să-i fi dat.

Cu respect,
ȘTEFAN OCTAVIAN PASCU
vicepreședinte PP-PSDT

*

Adăugăm că din pricina neînțelegerilor din sânul partidului, a necorelării direcțiilor de acțiune, mai mulți membri ai partidului și-au manifestat nemulțumirea „migrând" la alte partide.

A consemnat S. TODOCA

MARȘ AL ROMILOR

Unirea Romilor şi Romani Criss vor organiza, pe 10 decembrie, cu prilejul Zilei Internaţionale a Drepturilor Omului, un marş civic, se arată într-un comunicat remis, vineri, agenţiei MEDIAFAX.

Marşul se va desfăşura pe traseul Piaţa Unirii, Piaţa Universităţii - Piaţa Romană - Piaţa Victoriei şi va succede unui simpozion cu tema "Democraţia - Libertăţi şi drepturi fundamentale", organizat de aceleaşi asociaţii.

Simpozionul se înscrie în cadrul manifestărilor privind combaterea rasismului, antisemitismului, xenofobiei şi intoleranţei, la finele Anului Toleranţei, şi se va desfăşura la Teatrul Evreiesc de Stat din Capitală.

La acest simpozion vor participa personalităţi ale vieţii civice şi politice, reprezentanţi ai minorităţilor din România, ambasadori.

S.C. Perami Prod S.A. Oradea

Reprezentant al produselor concernului BRAU A. G. AUSTRIA producătorul renumitelor beri Stefel, Schwechater, Keizer's, Zipfer, Wieselburger, Schlosgold.

ANGAJEAZĂ pentru **Depozitul său de băuturi din localitatea ARAD, persoane dinamice,** cu inițiativă, interesate într-un angajament pe termen lung și un venit lunar substanțial:

- coordonatori vânzări
- gestionari
- șoferi categoria B, C

Solicităm garanție imobiliară.

ÎNCHIRIAZĂ

- spații de depozitare 70 - 100 mp

Informații la telefoanele:
059/137724 sau 059/136491 (5499258)

ION ILIESCU A ÎNCEPUT „SCHIMBAREA" ÎN PDSR

Delegația Permanentă a PDSR a stabilit, în principiu, joi seara, numărul membrilor și structura organismelor de conducere ale partidului.

Conform proiectului de Statut al PDSR, discutat în timpul ședinței, Delegația Permanentă va avea cinci membri (un președinte, un președinte executiv și trei vicepreședinți). În timpul discuțiilor nu s-a mai pus problema renunțării la funcția de președinte executiv. Acum, Delegația Permanentă are 14 membri, toți vicepreședinți PDSR.

Biroul Executiv Central al partidului va avea doar 15 membri, din 171 cîți sunt în prezent, în timp ce Consiliul Național va fi redus la 75-100 de membri, față de 950, cîți are acum. Toate aceste modificări vor fi dezbătute mai întîi în 20 decembrie, cînd va avea loc o ședință a Delegației Permanente împreună cu președinții consiliilor județene PDSR, și apoi în 10 ianuarie, în Consiliul Național, care se va transforma în Conferința Națională extraordinară. La 10 ianuarie, Ion Iliescu va fi ales președinte al PDSR și vor fi adoptate noul Statut și Program al PDSR. S-a renunțat la ideea convocării Conferinței Naționale extraordinare pe 20 decembrie, pe motivul sărbătorilor de iarnă. Pînă la Conferința Națională extraordinară, elaborarea Statutului va fi în sarcina unei comisii formate din Doru Ioan Tărăcilă, Petre Ninosu, Ion Iliescu, Axinte Gaspar, Miron Mitrea și Dumitru Dîngă, în timp ce Programul va fi conceput de o echipă compusă din Dan Mircea Popescu, Alexandru Lăpușan, Octav Cosmîncă și Dan Marțian. După adoptarea documentelor, va funcționa și un grup de urmărire a restructurărilor din organizațiile județene care, în opinia conducerii PDSR, trebuie să se producă după modificările la vîrf. Modificarea tuturor structurilor este preconizată să se finalizeze pînă în martie 1997, cînd este programată Conferința Națională ordinară a PDSR, ce se desfășoară din doi în doi ani. Conform purtătorului de cuvînt al PDSR, "viteza" și "dinamica" modificărilor în structurile de conducere ale partidului a dat-o Ion Iliescu. El dorește ca PDSR să aleagă "modalitatea optimă de restructurare", prin care organismele PDSR să devină "reprezentative" și "funcționale". Conform unor surse PDSR, Ion Iliescu va fi președinte al partidului, Adrian Năstase are șanse să rămînă președinte executiv, iar cele trei posturi de vicepreședinți vor fi disputate de către unii dintre actualii vicepreședinți. Cele mai multe șanse le-ar avea Doru Ioan Tărăcilă, Oliviu Gherman, Dan Ioan Popescu. Unul dintre vicepreședinți ar putea fi fostul ministru de Externe, Teodor Meleșcanu. El a participat, joi, la ședința Delegației Permanente, iar purtătorul de cuvînt nu a dezmințit această posibilitate. Personal, Meleșcanu a evitat să răspundă, însă nu a dezmințit. De altfel, mulți dintre membrii staff-ului de campanie a lui Ion Iliescu vor primi funcții în PDSR.

MEDIAFAX

Sâmbătă, 7 decembrie 1996

TVR 1

7,00 Bună dimineața... de la Iași!
8,50 Ba da, ba nu! - emis. pt. copii
9,50 Film serial: Drumul spre Avonlea - ep. 62
10,40 Matineu muzical * Operă
11,25 Pas cu pas. Emis. de știință pentru tineret
12,15 Vârstele peliculei
13,05 Pleiade - Repere istorice
14,00 Actualități
14,10 Des. animate * Clifford
14,35 Film serial: Mork și Mindy
15,00 Magazin – Raks Music
15,30 Film serial: Universul misterios al lui Arthur C. Clarke
16,00 MTV * Europ Top 20
16,30 Film serial: Ce vrăji a mai făcut nevasta mea, Samantha?
16,55 Rugby: Barbarians - Australia.
18,30 Mapamond
10,00 TELEENCICLOPEDIA
19,45 Campionatul european de Handbal feminin: **România - Rusia**
20,30 Actualități
21,10 Publicitate
21,15 Giulgiu pentru o privighetoare - f. Anglia, ep. 2
22,15 Karaoke show la Sinaia
23,20 Actualități
23,35 Perla Neagră - ep. 70
0,20 Varietăți muzical - coregrafice
0,55 Succese muzicale la MTV

TVR 2

7,00 TV Cluj-Napoca
12,00 MTV * Disco Dance
13,00 TVR Timișoara
13,30 EST MERIDIAN MAGAZIN de sfârșit de săptămână - Program al Studioului TVR Iași!
15,50 Tenis
17,40 Serata muzicală TV
20,30 Pariați pe campion! - emis. concurs de cultură generală și divertisment
21,00 TVM Mesager
21,30 Autograf pentru prezent
22,00 Tradiții * Sărbătoarea vinului
22,30 Santa Barbara - ep. 549
23,15 Tenis
0,15 Colecția „Fragil" - Retrospectivă rock a anilor '70: Beat Club

PRO TV

7,00 Desene animate
9,30 Flipper - ep. 51
10,00 Aventurile lui Brisco County - ep.23
10,45 Film artistic: Totul despre EVA - rel.
13,15 Știrile Pro TV
13,05 Film artistic: Dumbrava minunată (Casa de filme 1, 1980, regia: George Naghi, cu: Diana Muscă, Ernest Maftei, Elena Drăgoi
15,00 Istoria fotbalului
15,45 Tenis: ATP Magazin
16,10 Rugby: Scoția - Australia (rezumat)
17,00 Baschet: NBA Action
17,45 Lumea lu' Gaiță
18,00 Seaquest - f. s. ep.8 (seria III)
19,00 Te uiți și câștigi!
19,30 Știrile Pro TV
20,00 Film artistic: Regele comediei, US, 1993 -Regia: Martin Scorsese, cu: Robert De Niro, Jerry Lewis, Tony Randall
21,55 Știrile PRO TV
22,00 Film serial: Crimă cu premeditare - ep. 10
23,00 Film serial: Nemuritorul - ep. 30
0,00 Festivalul international de film d' AKINO 1996
0,10 Știrile Pro TV
0,15 Sport la minut - știri sportive
0,40 Film erotic: Love And Desire
2,00 Teleshopping
2,30 Film serial: Regele comediei - rel.
4,20 Film serial: Nemuritorul - rel. ep. 30
5,10 Film serial: Aventurile lui Brisco County - rel. ep. 23
6,00 Baschet NBA Action - rel.
6,30 Sport la minut - știri sportive - rel.

TV ARAD

7,00 Știri, revista presei
7,15 O iubire de neuitat - ep.60, rel.
8,00 În vizită la Antena 1
10,00 Desene animate: Detectivul Bogey
10,30 Quantum teleshopping
11,00 BUNĂ DIMINEAȚA, ARAD!
11,30 Revista presei, program TVA, anunțuri, publicitate
11,40 Poliția 955
12,00 1001
12,30 Film - Răscoala din munții Alegani - av. SUA, 1939
14,00 Știrile amiezii
14,10 Film - Cea mai frumoasă soție
16,00 Poveștile prietenilor mei
16,30 Quantum teleshopping
17,00 Viață dublă - ep. 3
18,00 Reportajul zilei
18,20 Revista presei, program TVA, anunțuri, publicitate
18,30 Știri TVA
19,00 Disraeli - ep. 3
20,05 Hale și Pace
20,30 OBSERVATOR
21,00 Film - Un polițist de închiriat (poliț. SUA, 1988)
22,40 Film - Trandafirul spaniol (poliț. SUA, 1993)
0,30 Dance Club
1,00 Quantum teleshopping
1,30 Video pop- rock
2,00 Film: Un polițist de închiriat, rel.
3,50 OBSERVATOR, rel.
4,20 Nocturna muzicală
6,30 Quatum teleshopping

TV INTERSAT

9,30 Desene animate
9,45 Cel mai piticot
10,00 Trei destine - ep. 126, rel.
10,45 D. Welle
11,00 Știri
11,25 Sfatul medicului
11,45 Exotice
12,10 Ce și cum construim
14,00 Ceata lui Pitigoi
14,40 Film: A gift to last christmas special
16,10 A fost odată
16,35 Desene animate
16,50 D. Welle
17,00 Prezentarea programului
17,05 Film
18,35 Umor cu Vacanța Mare
19,00 Știri
19,25 Dialoguri spirituale
19,45 Film: Getting married in Buffalo jump
21,15 Totul despre film
21,45 Spiritele moșului
23,15 Jazz Magazine
0,00 Știri
0,25 Rock Hard
0,55 Jurnal international

RADIO ARAD (65.95 MHZ)

7,00 Viața spirituală
8,00 Week-end matinal - Zorina Barna, Darius Dârlea
9,30 Vest Top 65,95 - rel.
12,00 The Album Show
13,00 Radio Arad la dispoziția Dvs. - dedicații muzicale la tel. 28.99.48 - Radu Mustafa, Ciprian Rus
15,00 Siesta
16,00 Roton Music
17,00 Germanorama - emisiune în limba română realizată în colaborare cu Radio Deutsche Welle
18,00 Universul familiei creștine - Marius Lipovan
19,00 Viața spirituală
20,00 D. J. Time - Cristi Câmpeanu
22,00 Radio magazin D.W.
23,00 Cavalcada nocturnă

RADIO PRO FM (92,1 MHz)

7-10 RONDUL DE DIMINEAȚĂ
Flavius Eșnican și George Radu
10-12 AUTOSHOW
Mihai Berejan
12-14 COCA COLA PLANET LIVE
Cătălin Lăpușcă și Sorin Bălăban
14-17,30 WEEKLY TOP 40
Gabi Dobroiu
17,30-20 MUSIC NON STOP
Robi Nevinsky
20-21 ASSOS RADIO ONE
DJ Slick
21-24 HOT PARTY MIX
Romulus Constantinescu
07,30-13,30 ȘTIRI din oră în oră cu: Carmen Ispas

RADIO TIMIȘOARA

6,00 Ceasurile dimineții
8,00 Muzică populară cu dedicații
10,00 Pop matineu
11,00 Radio Cocktail
13,00 Emisiune în limba germană
14,00 Emisiune în limba maghiară
15,00 Emisiune în limba sârbă
16,00 Știri
16,10 Izvoare fermecate (emisune de etnografie și folclor). Tradiții ale liricii populare în Valea Mureșului
17,00 Conversații
18,00 Altfel aici. Banatul, o unică zonă interculturală
19,00 Radiojurnal
19,15 Teatru la microfon: „Teatru la domiciliu" de Tudor Mușatescu
20,00 Cânt din suflet: Romanțe și cântece de petrecere
20,50 „Călătorie în lumea poveștilor". Poșta emisiunii
21,00 Curier de seară

Direcția Muncii și Protecției Sociale a Județului Arad

Direcția Muncii și Protecției Sociale organizează în data de 23.12.1996, concurs pentru ocuparea următoarelor posturi:

● **consilier în orientarea carierei**

CERINȚE: studii superioare în domeniul: psihologiei, sociologiei, pedagogiei sau asistenței sociale;

● **inspector specialitate la corpul de control șomaj**

CERINȚE: studii superioare și minimum 3 ani experiență în salarizare sau în domeniul financiar-contabil

Înscrierile se fac la sediul Direcției Muncii și Protecției Sociale Arad, str. Gh. Lazăr, nr. 20, camera 6. (5499272)

SUCURSALA JUDEȚEANĂ CEC ARAD,

B-dul Revoluției, nr. 5-7 organizează în data de 9 ianuarie 1997, ora 10,00 a.m. CONCURS pentru ocuparea a 2(două) posturi de INFORMATICIAN.

CONDIȚII:

– studii superioare în matematică-informatică, cibernetică, automatică sau electronică-specialitatea calculatoare;
– domiciliul stabil în Municipiul Arad
– bibliografia și tematica pentru concurs se va ridica de la sediul sucursalei CEC

Informații suplimentare la telefonul 250044. (5499260)

S.C. MOBIMEXA S.A. ARAD,

str. 6 Vânători nr. 35/A

organizează în data de 20 decembrie 1996 ora 10,00, la sediul său licitație publică deschisă pentru închirieri spații de depozitare. Informații la sediul firmei sau telefon 252247.

Prezența ține loc de comandă, plata se va face din contul 30.18.4.06.01. - BC Arad (2202371)

Duminică, 8 decembrie 1996

TVR 1

8,00 Bună dimineața!
9,00 Trei pentru o mască
10,00 Acesta este William - f. serial pt. copii, Anglia 1994
10,30 Lumină din lumină
11,30 Din albumul celor mai frumoase melodii populare
12,00 Viața satului
13,30 Visând la Jeannie - ep. 45
14,00 Actualități
14,10 Poșta TV
14,20 Video-magazin cu public
17,05 Tenis - finala Grand Slam - în direct de la München
17,30 A doua alfabetizare
17,45 Star Trek - ep. 10: Spre casă
18,35 Tragerile Loto Special 6/49 și Noroc
18,45 Lumea și noi: Imagine și contraimagine la Paris (II)
19,15 Robingo
19,55 Publicitate
20,00 Campionatul European de Handbal Feminin: România-Lituania - repriza a II-a, transmisiune directă din Danemarca
20,30 Actualități
21,05 Publicitate
21,10 Tânărul Indiana Jones și Misterul Bluesului - f. SUA 1993, cu Harrison Ford, Sean Patric Flanery
22,45 Filmele săptămânii
22,50 MTV 3 from 1
23,20 Actualități
23,40 Setea - ep. 39
0,30 Avanpremieră
0,40 Nocturna lirică - Mariana Codruț

TVR 2

7,00 TV Iași - ora 10,00 Fecioara de sticlă ep. 2; 10,45 Montan Club; 11,45 Cristal
13,00 MTV Greatest Hits
14,00 Alejandra - f. s. Venezuela, 1991, ep. 100
15,00 Tenis - finala Grand Slam - în direct de la München
18,05 Oglinzi paralele - o analiză socio-economică a tranziției
18,50 Santa Barbara - ep. 550
19,35 Puterea, pasiunea - ep. 42
20,00 Maeștrii. Sică Alexandrescu
21,00 TVM - Mesager
21,30 Fotbal: Lazio-Roma - în direct de la Roma
23,15 Repriza a treia - etapa a 17-a a D. N.

PRO TV

7,00 Desene animate
9,00 Superabracadabra
11,00 Tom Sawyer - f. av. pt. copii, după romanele lui Mark Twain „Aventurile lui Tom Sawyer și Huckleberry Finn" - SUA 1973, regia Don Taylor, cu Johnny Whitaker, Celeste Holm, Jodie Foster
12,55 Știrile Pro TV
13,00 News Radio - ep. 12
13,30 Legea lui Shannon - ep. 11
14,30 Stan și Bran
15,00 Lumea filmului
15,30 Fotbal: Il Calcio - transmisiune în direct
17,45 Talk show: Față-n față cu Ilie Șerbănescu
18,30 Beverly Hills - ep. 47
19,30 Știrile Pro TV
20,00 Scarlett - I - f. SUA, 1995, regia John Erman, cu Joanne Whallqy-Kilmer, Timothy Dalton, Sean Bean
21,50 Tragerea Loto Special 6/49, Noroc și concurs Pronosport
21,55 Știrile PRO TV
22,00 Central Park West - ep. 14
23,00 Verdict: crimă! - ep. 49
0,00 Știrile Pro TV
0,05 Știri sportive
0,30 Fotbal: rezumat „Il Calcio - rel.
1,00 Fotbal: Il Calcio
2,20 Talk show - Față-n față cu Ilie Șerbănescu - rel.
3,05 News Radio - ep. 12 - rel.

TV ARAD

7,00 Viață dublă - ep. 3, rel.
7,55 Știrile
8,00 Viața spirituală
8,20 Lumea creștină
8,50 Revista presei, program TVA, anunțuri, publicitate
9,00 Bună dimineața, Arad!
9,30 Reportajul zilei
10,00 Poveștile prietenilor mei, rel.
10,30 Quantum teleshopping
11,00 Serial: Disraeli, ep. 3, rel.
12,00 Telerebus
12,30 Lumea în care trăim
13,00 Stirile amiezii
13,10 Caleidoscop
15,00 Video Fashion
15,30 Documentar: Foamea ucigașă
16,30 Quantum teleshopping
17,00 Serial: Viață dublă - ep. 4
18,00 Agenda culturală
18,20 Revista presei, program TVA, anunțuri, publicitate
18,30 Știri TVA
18,50 Film: Omul care tunde iarba - thriller SF)
20,30 OBSERVATOR
21,00 Film - Cu o noapte în urmă - comedie SUA)
22,40 Știri sportive
22,50 Cercul neîncrederii - poliț. SUA, 1995
1,00 Quantum teleshopping
1,30 Observator, rel.
2,00 Film: Șase crime fără asasin - pol. Fr., 1994
3,35 Music Box
4,50 Film: Omul care tunde iarba, rel.

TV INTERSAT

9,35 A fost odată
10,00 Film: Getting Married in buffalo Jump
11,30 Stiri
11,55 Dialoguri spirituale
12,15 Rock Hard
12,45 Desene animate
13,00 Film: Lucky Day
14,30 Umor cu Vacanța Mare
14,55 Rețeta săptămânii
15,00 Trei destine, ep. 103 și 104, rel.
16,30 Jazz Magazine
17,15 Prezentarea programului
17,20 Polo pe apă
18,10 Gillette World Sport Special
19,00 7x7 Stiri retrospective
19,30 Film Murder sees the light
21,00 Confesiuni duminicale
21,40 Topul german BIG
22,10 Trei destine, ep. 105 și 106, rel.
23,40 Jurnal international
23,50 7 x7 Retrospectiva stirilor
0,20 Trei destine - ep. 107, rel.

RADIO ARAD (65,95 MHz)

7,00 Viața spirituală
8,00 D. J. Time
10,00 Sf. Liturghie - transmisiune directă de la Catedrala Ortodoxă din Arad
12,00 Recital de muzică clasică
13,00 Radio Arad la dispoziția dumneavoastră - Gabi Gavrilescu, Ciprian Rus
15,00 Recital de muzică ușoară românească
15,30 Viața spirituală
16,30 Monografii folclorice
17,30 Totul despre yoga
18,00 Universul familiei creștine (reluare)
19,00 Roton Music - rel.
22,00 Radio magazin - D. Welle
23,00 Cavalcada nocturnă

RADIO PRO FM (92,1 MHz)

7-10 RONDUL DE DIMINEAȚĂ
Flavius Eșnican și George Radu
10-11 UN RADIO CARE TE ASCULTĂ
Manuela Robu și George Radu
11-12 CINEVERITE
Ada Rosetti
12-14 COCA COLA PLANET LIVE
Cătălin Lăpușcă și Sorin Bălăban
14-16 BAZAR
Beatrice Kohlenberg și Augustin Sbanță
16-18 MUSIC NON STOP
Sorin Bălăban
18-19 CAMEL GREATEST HITS
Andi Moisescu
19-22 DUMINICILE CELOR SINGURI
Florin Călinescu
22-24 SPORT SHOW
Ovidiu Ioanițoaia
24-06 MUZICĂ
07,30-13,30 ȘTIRI DIN ORĂ ÎN ORĂ cu Carmen Ispas

RADIO TIMIȘOARA

6,00 Radioprogramul sătenilor - Satele bănățene în plină iarnă
8,00 Universul credinței. Realizator Ilie Dobrici
8,30 Armonii corale - Maeștri ai artei corale românești: G. Dima, G. Cucu, G. Muzicescu
9,00 Uniți sub tricolor
10,00 Pop matineu
11,00 Actualități, muzică, sport
12,00 Duminica la prânz
13,00 Emisiune în limba germană
14,00 Emisiune în limba maghiară
15,00 Emisiune în limba sârbă
16,00 Emisiune în limba bulgară
16,30 Emisiune în limba slovacă și cehă. Comunitatea cehă din Zlatița - Caraș - Severin
17,00 Astra Română. Asociația istoricilor bănățeni
17,30 Amintiri, amintiri... Program muzical de Lucia Boleanțu
18,00 Radio club - emisiune de divertisment
19,00 Radiojurnal
19,15 Jazz reflex
20,00 Cânt din suflet: Romanțe și cântece de petrecere
20,50 Călătorie în lumea poveștilor (concurs)
21,00 Curier de seară

SCCA „MOBIMET"

cu sediul în orașul Chișineu Criș, Str. T. Vladimirescu f.n.

Angajează:

☞ **Tâmplari**

Informații la sediul societății sau la telefon: 520813 (2202374)

s.c. **tehnofrig** s.a.

Reprezentanță în Arad - SC MULTIPART SRL - Str. Crișan nr. 3 tel: 257293

Execută și livrează

→ linii de îmbuteliat lichide alimentare capacitate 1500..... 18000 butelii/oră
→ fabrici de prelucrat lapte capacitate 2000 l/zi
→ instalații pentru camere frigorifice cu volume de 4..... 65mc
→ schimbătoare de căldură cu plăci inox
→ aparate de înghețate la cornet
→ lăzi frigorifice cu volume de 240 și 500 l
→ dulapuri frigorifice, cu geam, volum de 240 și 320 l
→ vitrine frigorifice orizontale cu lungimea de 2 m
→ răcitoare distribuitoare de bere capacitate 40 l/oră

Termene de garanție 12 luni; Punere în funcțiune GRATUITĂ

Str. F-cii de Chibrituri nr. 5-11, 3400 Cluj -Napoca, România
Tel: 064- 435285, 435296; Fax: 435302; Tel./Fax: 435297 (5499271)

Rocadă la conducerea Indagrarei

GHEORGHE POPESCU, CEL MAI VECHI DIRECTOR DIN ARAD, A FOST DESTITUIT DE AGA

La ultima Adunare Generală a Acționarilor de la Indagrara, din data de 20 XI 1996, s-a hotărât revocarea din funcții a membrilor Consiliilor de Administrație ale societății și Asociației Salariaților. Pentru aceasta s-a inițiat procedura de vot secret. A fost nevoie de două „tururi de scrutin" pentru a se alege alte C. A., în 25 și 26 XI. Pe 20 XII curent este programată o nouă AGA, când se vor valida voturile pentru viitoarele C. A. Așadar, cel mai vechi director din Arad, cel al Indagrarei, dl Gheorghe Popescu, își încheie „mandatul".

Joi, 5 XII, au avut loc și niscai tulburări în întreprindere, când fostul director nu a fost lăsat de unii salariați să mai intre în fabrică. Până la urmă a intrat, dar pentru a preda gestiunea (ștampila unității a predat-o la ora 14) noii conduceri, de fapt un **comitet director** format din **trei membri: Ioan Todoca, Gherase Jitea și Dan Brătan.**

Până ce transferul puterii între vechea și noua conducere se va fi încheiat, fabrica trebuie totuși să funcționeze. Se duc tratative cu diverși furnizori de melasă, din țară și străinătate (Magdalena Moga Management- Augsburg/Germania) pentru a cumpăra o cantitate cât mai mare. Pe la finele acestui an se dorește punerea în funcțiune a noii instalații de distilare - rafinare a spirtului RAUMA, ca să nu mai stea doar ca „piesă de muzeu". Dar pentru aceasta trebuie creat un stoc de 2 - 3 mii tone de melasă. Se va trece la secția băuturi la programul de lucru în trei schimburi. Totul este condiționat însă de existența materiei prime.

Viitorul C. A. al întreprinderii va avea șapte membri. Doar șase au fost votați până acum. Cine sunt, ne comunică dl Todoca:

– C. A.-ul va avea componența: **Dimitrie Nedea, Gherase Jitea, Dan Brătan, Ioan Todoca, Virgil Muscă, Nicolae Gherănescu,** plus al șaptelea membru care urmează să fie ales.

În biroul său, dl Gheorghe Popescu, ex-directorul întreprinderii făcea ordine printre lucruri și hârtii, pregătit fiind de plecare.

– Sunteți amabil să ne dați o scurtă declarație asupra evenimentelor ce s-au consumat?, l-am abordat noi.

– Nu mai declar nimic! Nu mai sunt în funcție așa că ce să vă spun mai multe? Ce să zic, că totul a fost ilegal cu această AGA? Am mai spus-o de mai multe ori. Eu trebuie să predau tot și la ora 12 să părăsesc fabrica, dacă nu sunt scos afară de portar!

No comment...

DAN MAGHIȘ
Foto: ȘTEFAN MATYAȘ

Ioan Todoca, proaspăt ales în noul Consiliu de Administrație al Indagrarei, arată cu degetul spre fosta conducere...

LA FRIGORIFER, NU SINDICATUL FACE LEGEA, CI ACȚIONARII

În data de 4 decembrie 1996, când jurnaliștii de la „ADEVĂRUL" au sosit la sediul S.C. FRIGORIFER S.A. Arad, aici se consemna ultimul act al unui conflict început cu mult timp înainte.

În data de 30.10.1996, un grup de acționari totalizând, conform legii, mai mult de 1/3 din capitalul social au solicitat în scris conducerii societății convocarea Adunării Generale Extraordinare a Acționarilor. Principalul punct al ordinei de zi era „Revocarea Consiliului de Administrație al SC FRIGORIFER SA ARAD", motivată de grave prejudicii aduse societății printr-o politică managerială aventuristă și dictatorială, prin încălcarea prevederilor legale privind achiziționarea mijloacelor de producție și atitudine jignitoare față de salariați.

Consiliul de Administrație, obligat să publice convocarea adunării, a modificat în mod abuziv punctul 1 al ordinei de zi, înlocuind cuvântul „revocare" cu „realegere" și sub această formă a publicat comunicatul în Monitorul Oficial. În cadrul societății 48% din total acțiuni aparțin PAS, fără a putea fi nominalizat în condițiile legii, până la achitarea lor integrală. PAS dă o procură specială unui membru al său pentru a vota cu cele 48% din acțiuni, fapt care incomoda teribil Consiliul de Administrație ce anticipa rezultatul nefavorabil al votării. În această procură PAS menționează din nou ca punct al ordinei de zi „Revocarea...". Speculând disconcordanța care apare între textul din Procura Specială și cel din Monitorul Oficial modificat abuziv, directorul Țircuș Rodica obține, în regim de uluitoare urgență, o hotărâre judecătorească de anulare a Procurii Speciale pe motiv de neconcordanță cu textul din Monitorul Oficial „realegere" în loc de „revocare". Hotărârea este ținută secretă și AGA nu va lua cunoștință de ea decât din comunicarea făcută de director, Țircuș Rodica, imediat după deschiderea adunării, pe care o declară nelegală. Anticipând eventuale reacții de nemulțumire, directorul invită din timp și presa, a cărei prezență avea rolul de a inhiba reacțiile prea zgomotoase ale acționarilor revoltați de numeroasele mașinații făcute de fostul Consiliu de Administrație. Căci au fost de toate: atât intimidări, cât și consulting particular plătit din banii societății.

Acționarii salariați, supuși autorității unui management dictatorial, nu au avut nici o șansă de a contracara aceste acțiuni mai mult sau mai puțin oculte. În aceste condiții Sindicatul a devenit purtătorul de cuvânt al salariaților și, fără a avea pretenția de a face legea, a intervenit pentru ca legea existentă să fie respectată.

Cerem scuze jurnaliștilor de la „ADEVĂRUL", dar considerăm că momentul și contextul venirii lor la SC FRIGORIFER SA era nepotrivit. Un organism social, la fel ca și un organism uman, are dreptul la păstrarea unei minime intimități și acest drept nu compromite transparența dorită în relațiile cu presa.

Adunarea Generală AGA a avut totuși loc cu participarea cenzorilor și a avut ca rezultat înlocuirea Consiliului de Administrație, care nu a totalizat decât 4 susținători din 270 acționari prezenți. Noul Consiliu de Administrație și Comitetul Sindical din SC FRIGORIFER SA ARAD, vă stă la dispoziție pentru a vă da toate informațiile și a susține cu dovezi cele afirmate aici.

CONSILIUL DE ADMINISTRAȚIE

***

„Adunarea generală a acționarilor a decis revocarea CA inclusiv a directorului general Târcuș Rodica. A fost numit un nou CA și un nou director, d-na ec. Bărbulescu Carmen. Comisia de cenzori a primit sarcina de a verifica felul în care fostul CA a administrat societatea. Hotărârea AGA nu va fi contestată" - ne-a declarat d-na Bărbulescu.

N.R. Pentru noi rămân totuși sub semnul întrebării o serie de aspecte confuze. Noi nu putem contesta hotărârile AGA, dar avem unele suspiciuni în ce privește implicarea sindicatului. Nu contestăm nici dreptul conducerii de a hotărî cine să participe sau cine nu la „spălarea rufelor". Dar fiind vorba de o societate de interes nu putem rămâne indiferenți la unele „acțiuni" despre care vom mai vorbi.

De la trimisul nostru la Eforie Nord

ȘOFERII AU SCHIMBAT DIRECȚIA

● Alt președinte, un nou Statut

În perioada 4-6 decembrie a.c., la Eforie Nord s-a desfășurat al treilea Congres al Federației Sindicatelor Șoferilor din România. La lucrări au participat peste 200 de delegați din toată țara, precum și invitați din România, Danemarca, Elveția, Franța, Serbia, Grecia și Ungaria. De asemenea, la eveniment au fost prezenți și șefii serviciilor de circulație din cadrul Inspectoratelor Județene de Poliție. I. J. P. Arad a fost reprezentat de lt.col. Teodor Lupșa.

Poate unii se întreabă ce au căutat polițiștii alături de șoferi, ei fiind de părere că aceste două profesiuni nu prea fac casă bună. Colonelul DUMITRU CIOBOTEA, șeful Direcției Poliției Rutiere din cadrul Inspectoratului General de Poliție a lămurit această dilemă: **„Circulația pe drumurile publice nu mai poate fi privită dintr-un punct de vedere unilateral, fie al nostru, fie al dumneavoastră. Trebuie să remarc cu bucurie că relațiile noastre au devenit de colaborare și, în majoritatea cazurilor, de respect reciproc. Roadele se văd. În acest an evenimentele rutiere grave au fost cu 450 mai puține decât în 1995 și asta în condițiile în care traficul rutier este deosebit de intens. La această oră avem în evidență peste 3.500.000 și 4.800.000 de șoferi amatori și profesioniști. Doresc și pe viitor o cât mai bună conlucrare, fiindcă scopul nostru este de a reduce la minim riscul unor potențiale accidente."**

Președintele în exercițiu, **Ciprian Bulei**, a analizat starea F. S. S. R. Printre altele a declarat: **„Federația noastră a trecut prin momente foarte grele. Consider că este meritul nostru, al celor ce mai suntem astăzi aici, că am înțeles că adversarii nu sunt colegii noștri, ci Guvernul și Patronatul".** S-a făcut referire și la plecările unor lideri sindicali în politică, cum ar fi Miron Mitrea și Victor Ciorbea. S-a insistat asupra faptului că oricine are simpatii politice, însă politica se face în timpul liber. Membrii de sindicat își aleg liderii pentru această activitate, și nu pentru altceva, adică o „trambulină" spre ocuparea unei funcții oarecare într-un partid sau altul.

Orice manifestare de acest gen constituie și un prilej de a pune în balanță plusurile și minusurile. S-a remarcat faptul că Federația Sindicatelor Șoferilor din România a emis primul Contract colectiv de muncă înregistrat la Ministerul Muncii și Protecției Sociale. Pe de altă parte, nu s-a omis să se amintească că din cei 374.000 de salariați din domeniul transporturilor, în ultimele trei luni ale anului în curs au fost concediați doar 3500 de oameni, ceea ce reprezintă mai puțin de 1%. În alte ramuri economice acest procent este sensibil mai mare.

În cadrul lucrărilor Congresului s-a trecut și la adoptarea unui nou statut, adaptat după conceptul de statut al Federației Internaționale a Transportatorilor (I. T. F.), la care F. S. S. R. este membru cu drepturi depline.

S-a ajuns și la punctul culminant al celor trei zile de discuții și dispute; alegerea noului președinte și al secretarului general al acestei organizații sindicale. În culise se vorbea de faptul că oamenii vor vota un nou președinte. Zvonurile s-au confirmat. În urma votului delegaților din județe, noul președinte al Federației Sindicatelor Șoferilor din România este **Vincențiu Cică**, iar secretar general **Gabriel Lupu**.

Pe timpul dezbaterilor s-a remarcat și o nouă viziune asupra strategiei sindicale. Vremea „bâtei sindicale", adică a demonstrațiilor stradale a cam trecut. Acțiunile de forță, în ultima perioadă nu au mai avut efectul scontat. De aici s-a tras concluzia că se impune o revigorare și, totodată, o reconsiderare a modului de abordare a problemelor de fond. Vor prima dialogul, cunoștințele solide în domeniul legislativ și, nu în ultimul rând, percepția în rândurile salariaților asupra rolului, locului și puterii sindicatului în activitatea economică și socială.

G. CONSTANTINESCU

Cronică rutieră

NOUĂ ACCIDENTE DE CIRCULAȚIE CU 13 VICTIME

■ Poliția rutieră strânge săptămânal zeci de milioane lei din amenzi. ■ Răspund și autostopiștii dar și șoferii. ■ DN 69 Arad - Timișoara: denivelări, semnalizări insuficiente. ■ La treceri de nivel cu CF - bariere ruginite, invizibile. ■ Acțiuni radar în zona Pecica, Lipova, Șagu, Vinga, Zimand Cuz, Ch. Criș...

Serviciul Poliției rutiere a înregistrat în această săptămână nouă accidente de circulație cu 13 victime. Una dintre ele a decedat în drum spre spital. Întrucât evenimentele respective au fost deja semnalate în ziar, precizăm doar cauzele care au dus la producerea lor. Astfel, „viteza excesivă, neadaptată la condițiile de drum a fost cauza a patru accidente soldate cu un mort și trei răniți grav; depășirea nelegală - șapte răniți dintre care trei grav și în fine din cauza indisciplinei pietonilor am înregistrat alte două accidente cu doi răniți grav" spune dl maior Gheorghe Câlb de la Serviciul Poliției rutiere.

Într-o săptămână, peste 36 milioane lei

Dintre cele 5596 autovehicule testate cu aparatul radar au fost constatate depășiri ale vitezei legale în 307 cazuri, astfel încât amenzile aplicate se ridică la 9 525 000 lei. Amenzi în valoare de 26 967 000 lei au fost aplicate pentru cele 1462 de abateri constatate de agenții de circulație.

În altă ordine de idei dar rămânând în aceeași zonă a nerespectării regulilor circulației, au fost reținute 36 de permise de conducere, jumătate pentru conducere sub influența alcoolului. Au fost retrase și 30 de certificate de înmatriculare pentru defecțiuni tehnice grave.

Răspund și autostopiștii dar și șoferii

Cea mai mare parte a victimelor accidentelor de circulație din această săptămână se aflau în calitate de pasageri în mașinile implicate în accidente. Dl Câlb ne-a declarat: „recomand persoanelor care fac auto-stopul să folosească mai bine mijloacele de transport în comun pentru că nu știu în mașina cui urcă, starea tehnică a autoturismului, starea psiho-fizică a șoferului și nici modul său de pilotare, așadar își asumă riscuri. Pe de altă parte șoferii răspund de integritatea corporală a celor aflați în mașină. Nu o dată șoferul a trebuit să răspundă penal sau material pentru cel luat de pe marginea șoselei."

D.N. 69 Arad - Timișoara: denivelări, semnalizări insuficiente

Notă comună a arterelor de circulație din municipiu și județ inclusiv drumurile naționale este, consideră Poliția rutieră, absența ori slaba calitate a marcajelor rutiere longitudinale. Pe D.N. 69 Arad - Timișoara, în multe zone, după reabilitarea părții carosabile, acostamentul a rămas mai jos față de nivelul șoselei cu 10 - 70 de centimetri sau chiar mai mult. Semnalizarea insuficientă a acestor zone constitue un pericol constant pentru șoferi. Poliția rutieră solicită ca „Drumurile naționale" să insiste pe lângă constructori să -și marcheze lucrările cât mai e timp. Singura șosea din județ care asigură o deplasare comodă și în siguranță este cea dintre Arad și Nădlac. Pe câteva porțiuni de pe D.N. 7 au dispărut însă casetele reflectorizante. D.N. 79, porțiunea Arad - Șimand prezintă grave deteriorări pe partea carosabilă.

Bariere ruginite și invizibile

„La cererea mai multor conducători auto, Poliția rutieră solicită Regionalei CFR să repare cumpenele barierelor, întrucât acestea sunt ruginite, fără folii reflectorizante. În situația în care semafoarele nu funcționează, felinarele cu sticlă roșie sunt singurele mijloace de semnalizare", ne-a declarat dl maior. Poliția rutieră constată că multe dintre pasajele la trecerea de nivel cu calea ferată sunt extrem de denivelate. În Arad, în zona Renașterii, Piața Romană, Gară și trecerea peste liniile de tramvai a devenit o aventură pentru șoferi și un risc major pentru suspensia mașinilor.

Zone de control radar

Poliția rutieră informează că aparatul radar va fi instalat în zona localităților Pecica, Lipova, Șagu - Vinga, Zimand Cuz, Chișineu Criș precum și în zonele în care s-au înregistrat accidente de circulație datorită excesului de viteză.

RECOMANDĂRI: folosirea luminilor de întâlnire și în cursul zilei ● evitarea circulației pe timp de noapte ● executarea depășirilor doar în zone cu vizibilitate corespunzătoare ● folosirea centurilor de siguranță.

Posesorii de biciclete sunt sfătuiți să renunțe la deplasarea cu aceste vehicule.

Pe D.N. 7, Arad - Zam, conform HG 152/1996 sâmbătă și duminică între orele 6 - 22,00 este interzisă (cu excepția cazurilor prevăzute) circulația autovehiculelor mai grele de 3,5 tone. Cei în culpă sunt pasibili de amenzi cuprinse între 100 000 și 500 000 lei.

DORU SAVA
cu sprijinul Serviciului Poliției rutiere

În luna cadourilor

PATURI „TIP VIENA" PENTRU SPITALELE ARĂDENE

În cursul zilei de joi, prin Vama Vărșand, a intrat în țară un transport umanitar conținând 80 de paturi și 40 de noptiere pentru spital. Ajutorul umanitar provine din Austria și a fost obținut de către Consiliul Județean Arad.

Cele 80 de paturi și noptiere „tip Viena" vor intra în dotarea celor două mari spitale arădene (județean și municipal).

„Regele" a murit - „Regele" trăiește (?)

Mulți dintre fanii legendei rock'n roll refuză să creadă că Elvis a murit. Ei susțin că l-au văzut pe „Rege" în diverse părți ale lumii. Există unii care susțin că ar fi fost răpit de extratereștri.

Se spune că „Regele" și-ar fi înscenat moartea pentru a pleca cu o femeie. Se mai spune că Elvis ar fi plătit cu bani grei pe cineva aflat pe moarte pentru a-i lua locul. Cel îngropat în locul starului este un bărbat numit Scott care suferea de o boală incurabilă. Acest Scott și-ar fi făcut o operație estetică pentru a semăna cu „Regele". Elvis dorea să înceapă o altă viață în anonimat alături de Maria, o femeie extrem de bogată. Dorea să ducă o viață normală - sătul fiind de viața stresantă pe care a dus-o ca vedetă. În ziua morții starului Maria l-a introdus pe furiș pe Scott în Graceland în timp ce Elvis își punea în aplicare planul. Ultimul care l-a văzut înainte de evadare a fost Billy Smith, vărul starului. Billy spunea: **„Era extrem de încântat și râdea"** - dar de atunci nu l-a mai văzut niciodată.

În căutarea fosilelor preistorice

Departe de cărările bătătorite ale siturilor faraonice din Egipt, păduri pietrificate și animale sau plante fosilizate cu o vechime între 30 de milioane și 36 de milioane de ani îi fascinează de peste un secol pe experți.

Americanul Elwin Simons, profesor de antropologie la Universitatea Duke din Carolina de Nord, conduce de aproape trei decenii expediții la Gabal Qatrani, în regiunea Fayoum, situată la vreo 100 de km sud de Cairo. El a primit recent un premiu al Societății egiptene de Geologie (guvernamentală) pentru „servicirie" aduse și se pregătește să revină acasă cu noi fosile în bagaje. Elwyn Simons descrie zona Fayoum, unde prima expediție științifică a descins în 1989, ca fiind regiunea cea mai importantă din lume în privința fosilelor și ca un teren bogat în specimene rare de „primate superioare" (maimuțe, gorile, oameni). Importanța acestei cariere constă - după opinia sa - în faptul că este vorba despre un teren „de unde au venit primele primate" „este istoria umanității, locul unde a început totul".

Expedițiile întreprinse pe parcursul unui secol au scos la lumină colți ai primelor grupe de elefanți, mărunțișuri care seamănă cu lemurienii" - a declarat profesorul Agenției France Presse, cu ocazia centenarului Societății Egiptene de Geologie. El a denumit acele maxilare minuscule fosilizate, cu lățimea de un centimetru, ce urmează a fi identificate în laboratoare, „Wadi Lemurien" (lemurian al văii). Lemurienii sunt un subordinți de rozătoare, de păsări și de animale stranii, fosile de pești și de plante preistorice. Lucrările pe șantier au scos la iveală peste 500 de arbori pietrificați, unii dintre ei având trunchiul de 60 m lungime și diametrul la bază de doi metri.

E. Simons a lucrat pe șantierul arheologic de la Gabal Qatrani, în ultimele două luni, câte șapte zile pe săptămână și câte zece ore pe zi. „Suntem ca niște șoareci care atacă un cașcaval imens. Abia am început să rontăim" - declară profesorul. Descoperirile sale cele mai recente sunt „niște din de mamifere primate, dintre care unele specii încă mai trăiesc în Madagascar.

Profesorul Thomas Bown, care cercetează mulaje fosilizate comparabile cu niște urme de picioare pe nisip, a reușit de asemenea să identifice cuiburi de viespi și de termite.

Grupul de experți egipteni și americani a mai dezgropat craniul de 10 cm lungime al unui hyrax datând din epoca eocenă, care a existat în urmă cu 36 de milioane de ani, precum și 50 de specimene aparținând primatelor.

În preistorie au vietuit pe pământ zeci de specii de hyracși de mărimea unui catâr. Ultimii ce mai pot fi găsiți azi în deșertul apusean al Egiptului sunt de mărimea unei pisici. „Extindem lucrările acolo, căci epoca eocenă este mai importantă și mai veche" decât epoca oligocenă (30 de milioane de ani) - explică profesorul Simons.

De curând, echipa și-a strâns corturile pentru a merge să analizeze și să identifice descoperirile făcute. Acestea - se speră - vor permite o mai bună explicare a erei preistorice. Cariera, mare cât o jumătate de teren de fotbal, este expusă furtunilor de nisip și, de peste trei decenii, profesorul Simons a trebuit să-și reînceapă lucrările de la zero în fiecare an. În vârstă de 66 de ani, el a venit prima oară la Fayoum în 1960, când era profesor la Universitatea americană Yale.

Expedițiile sunt finanțate de Fundația Științifică Americană, sub auspiciile Societății Egiptene de Geologie, iar descoperirile sunt împărțite între forul egiptean și Universitatea Duke.

FANTEZII DE-ALE VEDETELOR

● **Cazinou.** Actorul egiptean Omar Shariff a semnat un contract pentru construcția în Sovveta a unui complex hotelier care va include și un cazino. Hotelul va avea o capacitate de 250 camere. Pe lângă cazinou va mai fi un parc și un restaurant în Fun Valley. Cazinoul va fi primul de acest gen în Sovveto - peste jumătate din acțiunile acestui complex vor fi deținute de Fundația Culturală și Sportivă Sovveto, 33 din procente fiind deținute de Holco și 20 de procente de către compania patronată de Omar Shariff.

● **Divorț.** Lyz Taylor a divorțat de Fortensky în februarie anul acesta. Recent, Fortenski a fost arestat pentru încălcarea regulilor de circulație și pentru că deținea, fără autorizație, un revolver încărcat. Motocicleta lui nu era înscrisă în circulație, permisul de conducere era expirat. A mai fost arestat pentru consum de droguri. De fapt, cei doi s-au cunoscut în 1990 la Clinica Betty Ford, unde constructorul urma o cură de dezalcolizare, iar actrița își trata dependența de medicamente.

● **Inaugurare cu... picior rupt.** La inaugurarea teatrului londonez Globe, distrus în 1613, actorul George Innes și-a rupt un picior în timpul reprezentației cu „Doi tineri din Verona", de Shakespeare. Spectacolul a trebuit să fie întrerupt când a devenit evidentă gravitatea rănirii actorului.

Final de sezon...
Foto: VIOREL MUSCĂ

Simplificați-vă viața

Uneori ne simțim copleșiți de viața de zi cu zi, cu stress și necazuri inerente. Și nu este deloc simplu să scapi de această stare, cu efectele ei negative pe toate planurile. De curând, a apărut în SUA o carte, intitulată „Simplifică-ți viața", în care autoarea, Elaine St. James oferă cititorilor 100 de modalități practice pentru ca viața să devină veselă sau măcar suportabilă. Vă prezentăm câteva sfaturi demne de urmat, evident, în limita posibilităților:

● Treziți-vă dimineața cu o oră mai devreme. Nu pare simplu, somnul de dimineață este foarte dulce. Dar veți reuși să scăpați de mâncatul pe fugă, de îmbrăcatul în grabă „ce s-o numeri", de spaima întârzierii la slujbă, ba chiar vă vor rămâne câteva minute pentru a vă relaxa... și asta contează extrem de mult pentru starea de spirit din întreaga zi.

● Petreceți o zi pe lună în singurătate. Încercați și veți vedea cât este de important, mai ales dacă restul familiei (dacă o aveți) vă va înțelege; la urma urmei nu cereți foarte mult... O zi în care să faceți ce vă taie capul, să vă plimbați și să mergeți la un film, pur și simplu, să leneviți și să vă reîncărcați bateriile.

● Nu răspundeți la telefon numai pentru că sună. Puneți telefonul în slujba dumneavoastră și nu vorbiți cu cine nu aveți chef, doar pentru că v-a sunat. Veți vedea că vă veți simți mult mai bine.

● Scăpați de datorii. Nu este ușor mai ales în vremurile grele în care trăim. Și totuși... faceți un efort de disciplină și încercați. Veți vedea că viața este mult mai plăcută fără obsesia banilor pe care trebuie să-i dați înapoi.

● Reduceți la jumătate timpul afectat cumpărăturilor. Pentru asta mai întâi să vă faceți săptămânal o listă a alimentelor și obiectelor care trebuiesc cumpărate! Încercați să faceți doar un meniu al săptămânii și să nu „bateți" magazinele de mai mult de două ori pe săptămână. Asta vă va scuti de eforturi și de cheltuieli inutile.

● Faceți ceea ce v-ați dori cu adevărat să faceți. Nu este foarte simplu, dar este esențial pentru starea de spirit. Recunoașteți că este foarte greu să petreci opt sau zece ore pe zi cu ceva care nu vă place cu nici un chip. Încercați măcar să găsiți o ocupație care să fie mai aproape de sufletul dumneavoastră.

Rezultatele nu se vor lăsa mult așteptate!

UMOR

■ *Grăbindu-se să ajungă cu automobilul la universitate, o studentă a fost amendată pentru depășirea vitezei legale. La întoarcere, le-a spus părinților:*

– Am două vești: una bună și alta rea. Cea bună e că mașina mea, deși are 16 ani, depășește 120 de kilometri la oră, iar cea rea e că poliția a aflat treaba asta.

■ *După pauza dintre primul și cel de al doilea act, spectatorii se înapoiază la locurile lor.*

Un bărbat o întreabă pe doamna de la capătul rândului:

–Iertați-mă, doamnă, pe dumneavoastră v-am călcat pe picior acum câteva minute?

– Da!

– Mulțumesc. Iubito, vino că pe rândul acesta suntem!...

■ *Un scoțian s-a îmbolnăvit grav. Medicul i-a explicat că numai un tratament special i-ar putea salva viața.*

– Și cât ar costa?

– Două mii de șilingi.

– Doctore, e prea mult! Mai lăsați din preț, pentru că la biroul de pompe funebre am primit o ofertă mult mai avantajoasă!

Saxofon de aur pentru Bill Clinton

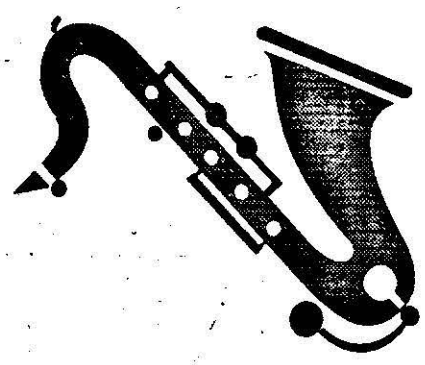

Orașul belgian Dinant, locul de naștere al inventatorului saxofonului, îi va oferi președintelui Clinton o broșă din aur reprezentând un saxofon.

Broșa are 5,5 cm și este realizată din aur din 18 carate de către fostul cântăreț la cimpoi Iain Wood, care s-a mutat din Scoția la Dinant în 1979.

Bijuteria a fost comandată de autoritățile orașului, dezamăgite din cauza faptului că Bill nu a reușit să onoreze invitația de a vizita orașul acum doi ani, când s-a aflat în Belgia. Broșa reprezintă exact modelul instrumentului inventat de Adolf Sax și valorează 2.300 de dolari.

TRUCURI PENTRU SĂNĂTATE ȘI FRUMUSEȚE

▼ Presopunctură

Strângeți cu putere între degete lobul și extremitateta superioară a urechii (unde se află punctele energiei) până pielea se încălzește.

Degajează capul, sporește puterea de concentrare și destinde!

▼ Masca cu iaurt

Aplicați un strat de iaurt pe pielea bine uscată - lăsați să acționeze 20 de minute apoi clătiți-vă cu apă călduță.

Calmează și hidratează pielea!

▼ Câteva minute de somn

Trageți un puișor de somn în jurul orelor 9, 13 sau 17 și astfel vă încărcați cu energie, doar 15 minute de somn. Cine doarme mai mult se repune cu greu în circulație.

Una pe față, una pe dos

Orizontal: 1. Pus în ordine (inf.) - Unul care te arde. 2. Nimic nu le scapă. 3. Cate luate de coadă! - Piatra care merge ca...ceasul. 4. Haine la părinți - Una care merge șnur. 5. Plin de viață - Bucurie de câine. 6. Ultimul tren! - Cursă pe roți. 7. Familii studențești - Făcut cu râvnă. 8. I-a bătut ora din urmă! - Trecere în lumea de dincolo. 9. Venite în sfârșit. 10. Învățătoare ca la carte.

Vertical: Alba-neagră, sau una pe față, alta pe dos (fem.)2. Dă întotdeauna înapoi. 3. Nimic mai mult - Ieșit din vii. 4. E niciunde (reg.) - Moment inaugural! 5. Jocul pe margini! - Timpuri de legendă (sing). 6. Luminate la cap - Niciodată nu începe nimic! 7. Un lucru început luni! - Face pași înapoi! - Înălțat din ape 8. Haină la judecată - Roasă cu folos.9. Pusă la intrare (dim.) - Mare luat în deșert 10. Mărginașa luată de mijloc! - Una peste alta în fân.

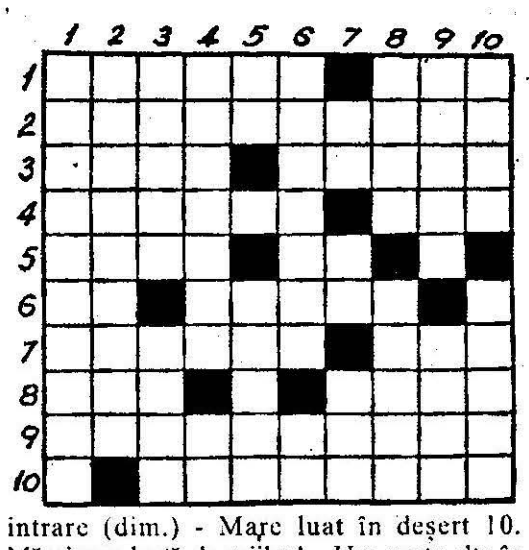

La 75 de ani, Nicolae Dumitrescu crede că:

„UTA NU TREBUIE LĂSATĂ SĂ PIARĂ!”

Născut la 8 decembrie 1921, la București, reușește să se impună în fotbalul românesc, fiind recompensat de FRF cu titlurile de antrenor emerit și maestru al sportului. E legitimat la Suter (în Capitală), în 1938, fiind transferat în 1941 la Sportul Studențesc. Din 1946... devine arădean, mai întâi ca jucător în marea echipă ITA (actuala UTA), aducându-și contribuția la câștigarea a patru campionate naționale (1946-47, 1947-48, 1950, 1954) și a două ediții ale Cupei României (1947-48, 1953). A evoluat de 10 ori în prima reprezentativă. Ca antrenor, după 1955, a rămas fidel UTA-ei, activând inițial la juniori (1955-60) și după aceea la conducerea tehnică a echipei de seniori, pe parcursul a 13 ani, perioadă în care a cucerit de două ori consecutiv (1968-69 și 1969-70) titlul de campioană națională. Pe plan internațional, obține cu UTA, în toamna anului 1970, o răsunătoare performanță, aceea a eliminării celebrei campioane intercontinentale Feyenoord Rotterdam, din Cupa Campionilor Europeni. A mai activat la UTA în anii 1974-76, 1981 și 1993-94. În anumite perioade a răspuns de pregătirea și conducerea diferitelor loturi reprezentative. În 1962, echipa națională de juniori, sub „bagheta” sa, a câștigat turneul UEFA de la București.

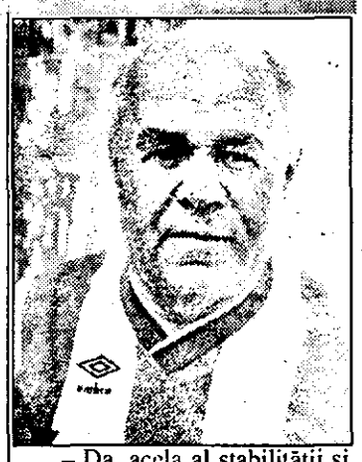

– Aradul fotbalistic vă urează „La mulți ani!”, dle Dumitrescu.

– Vă mulțumesc mult. Sunt fericit că pot fi astăzi alături de dumneavoastră, chiar dacă pe toți ne mâhnește puțin clasarea slabă a UTA-ei, la finalul turului de campionat.

– Dacă ați fi solicitat, ați ajuta la ieșirea din impas a alb-roșilor?

– Depinde de componența conducerii dacă aș mai accepta să colaborez cu textiliștii. Am încercat acum 2 ani, dar m-am păcălit, pentru că am fost înconjurat de neprofesioniști, atât în colectivul tehnic cât și în conducerea administrativă.

– În ce relații sunteți cu „diriguitorii” UTA-ei?

– Sutem în relații bune. Trec, câteodată, pe la Centrul de copii și juniori, dau unele sugestii foștilor mei fotbaliști care actualmente se ocupă cu pregătirea tinerilor talentați. De altfel, mă duc pe la antrenamente și deoarece nepotul meu joacă la grupa de juniori a dlui Cura. Cine mai ține minte că eu am activat sub culorile UTA-ei 45 de ani (10 ca jucător și 35 în postură de antrenor)? Am fost „părtaș” la absolut toate trofeele cucerite de echipă, cele 9 campionate câștigate de UTA și 2 cupe ale României (fiindcă număr aici și titlurile cucerite la juniori) - lipsind doar de la titlul câștigat anul acesta de juniorii lui Francisc Tisza, n.red -. Cele mai memorabile momente ale carierei mele se confundă cu acele zile de neuitat din 1970, când am eliminat cu UTA, din Cupa Campionilor Europeni, pe Feyenoord Rotterdam.

– Ați avut vreun principiu care v-a călăuzit în fotbal?

– Da, acela al stabilității și echilibrului. Pentru mine nu a contat întotdeauna rezultatul final, ci mai ales spectacolul fotbalistic, jocul - în esența sa.

– Ce impresie vă lasă UTA de astăzi?

– La această oră, F.C. UTA este o echipă mediocră. Ar putea obține rezultate mai bune în categoria valorică în care activează. Din păcate însă, problema prezentului nu este rezolvată, dar nici viitorul nu este cert, media de vârstă a componenților lotului fiind ridicată (nu puțini dintre jucători fiind mai vârstnici de 30 de ani!). Cred însă în intuiția antrenorilor și ambiția fotbaliștilor și sper că UTA nu va înceta să strălucească, în pofida greutăților de moment pe care le traversează. Aradul are nevoie de o echipă reprezentativă, care să fie mărturia gloriei trecute și a viitorului promițător. UTA nu trebuie lăsată să piară!

– Vă mulțumim și vă dorim în continuare mulți ani de prezență pe stadioanele din orașul nostru!

A consemnat
ANDREI ANDO

POLO — ASTRA ARAD VREA LOCUL CINCI ÎN PRIMA DIVIZIE

■ Astăzi, la Arad, primul turneu pentru locurile V-VIII

Bazinul olimpic „Delfinul” din Arad va găzdui, astăzi și mâine, primul turneu pentru locurile V-VIII, al primei noastre divizii de polo. Vor participa formațiile Astra Arad, I.L. Timișoara, Ardaf Cluj și Sportul Studențesc. Aceste echipe, după încă un turneu, care se va desfășura peste o săptămână la București, vor stabili clasamentul exact al grupei a doua valorice, din Divizia A1 la polo. Celelalte formații, Dinamo, Steaua, Rapid și Crișul se vor lupta, peste o săptămână, pentru locurile I-IV.

Pentru a afla cu ce gânduri pornește la drum echipa arădeană Astra, ieri, l-am contactat pe antrenorul Barbu Ghițan, care ne-a spus: **„Meciurile nu vor fi ușoare, echipele fiind foarte apropiate valoric. Mai mult, fiecare are o motivație personală. Noi încercăm să ocupăm, în final, locul V în clasament. Ar fi o încununare a eforturilor de doi ani de zile, având ca obiectiv prioritar promovarea în elita polo-ului românesc. Jucătorii au o dorință remarcabilă de victorie, ceea ce este de lăudat. Câțiva jucători sunt ușor accidentați, dar sper ca acest lucru să nu influențeze, per ansamblu, evoluția echipei.“**

După cum se poate observa, sunt intenții de a obține primul loc la turneu. Bine ar fi ca acest deziderat să fie atins, iar Aradul să fie, din nou, respectat în prima divizie de polo.

Iată, în final, programul turneului:

Sâmbătă: ora 10.30 - Astra Arad - Sportul Studențesc
ora 11.30 - I.L. Timișoara - Ardaf Cluj

* * *

ora 17,30 - Sportul Studențesc - I.L. Timișoara
ora 18,30 - Astra Arad - Ardaf Cluj

Duminică: ora 10.00 - Ardaf Cluj - Sportul Studențesc
ora 11,00 - I.L. Timișoara - Astra Arad.

LEO SFÂRA

UN PISTOL = 1000 DE DOLARI!

♦ În dialog cu Gheorghe Pop (C. S. M. Arad), locul III la „Cupa României”

Printre participanții care au onorat „Cupa României“ la tir, organizată recent la Poligonul din Pădurice, s-a numărat și arădeanul Gheorghe Pop, component al echipei Clubului Sportiv Municipal. Acesta a reușit să aducă Aradului singura medalie din această competiție, anume de bronz, în proba de pistol cu aer comprimat, fiind devansat de steliștii Sorin Babii și Constantin Târloiu. La câteva clipe după finalizarea concursului, am purtat o scurtă discuție cu trăgătorul arădean. Marcat vizibil de decesul mamei sale (condoleanțe și pe această cale), Gheorghe a avut totuși amabilitatea de a răspunde la interpelările noastre, fapt pentru care îi mulțumim. ▼ **Cum ți s-a părut întrecerea și cum îți caracterizezi evoluția?** ▼ A fost o întrecere neașteptată, dacă mă pot exprima astfel. Nu m-am pregătit prea bine înaintea ei, datorită responsabilităților de la locul de muncă și problemelor întâmpinate în ultima vreme. Primul antrenament l-am efectuat abia luni. Cu toate acestea, am început bine concursul, după primele focuri aflându-mă în frunte. În cele din urmă am ocupat doar poziția a III-a. ▼ **În anul pe care îl încheiem ai ratat calificarea la Jocurile Olimpice. Ce speranțe ai pentru anul următor?** ▼ Evident, să fie un an mai bun decât 1996. ▼ **În condiții normale vei lua parte la două Campionate Europene, în Polonia (pistol cu aer comprimat) și Finlanda (pistol glonț). Obiective?** ▼ În Polonia cred că aș avea șanse destul de mari. Doresc un loc cât mai bun. În Finlanda, lucrurile se schimbă... ▼ **Din ce motiv?** ▼ Pistolul meu este vechi, uzat și necompetitiv. Nu îmi permite o performanță notabilă. În plus, mi s-a și defectat. ▼ **De ce nu achiziționezi un altul?** ▼ M-ar costa enorm. Nici mai mult, nici mai puțin de 1000 de dolari...

A consemnat
ADRIAN HÂRȚĂU
Foto: **ȘTEFAN MATYAȘ**

ÎN DIVIZIA „A“, LA BASCHET MASCULIN

Rezultatele etapei a 11-a, desfășurată marți, 3 decembrie:

Seria Est: Steaua-Dinamo 58-53, Rapid-Poli Iași 83-52, Farul Constanța-Sportul Studențesc 82-79, Soced-Erbașu 80-94.

1. Dinamo	**11**	**10**	**1**	**907-703**	**21**
2. Erbașu	**11**	**9**	**2**	**1029-832**	**20**
3. Steaua	**11**	**6**	**5**	**873-844**	**17**
4. Poli Iași	**11**	**6**	**5**	**898-918**	**17**
5. Farul	**11**	**5**	**6**	**894-959**	**16**
6. Soced	**11**	**4**	**7**	**806-831**	**15**
7. Rapid	**11**	**3**	**8**	**775-895**	**14**
8. Sportul Studențesc	**11**	**1**	**10**	**749-949**	**12**

Seria Vest: CSU Forest Sibiu-Univ. Elba Timișoara 89-69, Mobex C.S.Ș. Tg.-Mureș-BRD CSU Ploiești 82-98. În devans au avut loc meciurile: West Petrom Arad-Carbochim Cluj 54-58 și Charlie Craiova - „U“ Cluj 66-96.

1. Forest Sibiu	**11**	**9**	**2**	**985-823**	**20**
2. BRD Ploiești	**11**	**8**	**3**	**917-829**	**19**
3. „U“ Cluj	**11**	**7**	**4**	**930-787**	**18**
4. Elba Timișoara	**11**	**7**	**4**	**950-924**	**18**
5. Carbochim	**11**	**6**	**5**	**801-744**	**17**
6. West Petrom	**11**	**3**	**8**	**711-778**	**14**
7. Charlie Craiova	**11**	**2**	**9**	**738-894**	**13**
8. C.S.Ș. Mobex Tg. Mureș	**11**	**2**	**9**	**738-984**	**13**

CIUDĂȚENIILE AJF-ULUI ARĂDEAN!

„Cazul Vânători“ – întors pe toate fețele

Față de gravele incidente săvârșite la partida de fotbal Vânătorul Vânători - Unirea Sântana, din ultima etapă a campionatului „Județ I“, Comisia Campionatului Județean a dat dovadă de multă indulgență în ce privește sancțiunile aplicate. După ce, inițial, voci din cadrul AJF-ului arădean dădeau ca sigură excluderea echipei din Vânători, cu puține ore înaintea ședinței lucrurile au luat o întorsătură ciudată. Nu știm cum am putea cataloga altfel această răsturnare spectaculoasă de situație.

Dar să analizăm puțin sancțiunile aplicate în „cazul Vânători“. Logică ni se pare o singură sancțiune, în contextul în care **echipa din Vânători nu a fost exclusă din campionat.** Este vorba de pierderea jocului cu 3-0 și amendarea A.S. din Vânători cu suma de 100.000 de lei, datorită amenințărilor la adresa arbitrilor, cu influență asupra calității arbitrajului.

Mai departe, constatăm cu stupoare că omul cu apucături huliganice - Dumitru Apostol, cel care a dat tonul actelor reprobabile de la Vânători, **a fost exclus din activitatea competițională și amendat cu 100.000 lei.** Acest lucru înseamnă că la sfârșitul acestui an competițional, individul D. Apostol va fi iertat și va putea reveni pe terenurile de fotbal din județul nostru. **Decizia CCJ este jignitoare și aberantă,** când toată lumea aștepta ca acest „personaj dur“ **să fie exclus din viața sportivă,** să nu mai aibă tangențe cu fotbalul județean. **Ciudățeniile „ajefiștilor“ continuă**... cu ridicarea dreptului de organizare pe teren propriu a jocurilor oficiale ale echipei Vânătorul Vânători, pe **doar opt etape.** Cică atât prevede regulamentul în astfel de cazuri.

Dar asta nu-i tot. **Culmea absurdului a fost atinsă** când s-au anunțat jucătorii sancționați, găsiți vinovați pentru lovirea sălbatică a arbitrului I. Gudiu. Doi jucători au primit **12 etape de suspendare,** iar un altul **doar 8 etape.** Fiecare a fost amendat cu „fabuloasa“ sumă de 10.000 lei. Păi, este de-a dreptul jenant. Din toți cei care au lovit cu pumnii și picioarele, s-au găsit vinovați doar... trei. Probabil, cei care au dat cel mai tare și cel mai mult. Oare observatorul AJF la acest meci, dl. V. Ștefănescu, a stat ascuns în porumb și nu a văzut nimic, sau... poate nu a vrut să vadă? **Atunci pentru ce mai avem nevoie de observatori?**

În final, C.C. J. a sesizat Biroul Comitetului Executiv al AJF Arad, în legătură cu abaterile săvârșite de Dumitru Apostol - reprezentantul eșalonului „Județ I“ în acest birou executiv. **S-a omis motivul sesizării.** Probabil, cu lacrimi în ochi, C. E. al AJF își va cere iertare în fața dlui D.Apostol și îi va reduce din „drastica“ sa suspendare.

Apropo de reduceri, A. S. Vânătorul Vânători are **drept de recurs în cinci zile** la Comisia de Apel. Și nu ar trebui să mire pe nimeni dacă acesta va fi făcut, iar sus-amintita comisie va „mai umbla“ la sancțiuni...

Fiindcă, ca la noi, la nimenea. Sau, altfel spus, interesul poartă fesul, nu-i așa, domnilor de la A. J. F. Arad?

DANIEL SCRIDON

Mâine debutează

„TROFEUL BROȘOVSZKY”, LA MINI-FOTBAL

În perioada 8-11 decembrie, la Sala Sportului „Victoria”, FC UTA organizează „Trofeul Ladislau Broșovszky”, la mini-fotbal. Competiția va reuni sub egida ei cele mai bine clasate formații divizionare din județul nostru.

La întrecere participă 8 echipe dispuse în două grupe.

Grupa A: FC UTA, West Petrom Pecica, CPL, Telecom Vladimirescu.

Grupa B: FC Arad Telecom, Motorul CFR, Indagrara, Universitatea Arad.

Jocurile - ce încep zilnic de la ora 19 - se dispută după următorul program:

– duminică: Telecom Vladimirescu - CPL, Indagrara - U. Arad, UTA - West Petrom Pecica, FC Arad Telecom - Motorul CFR.

– luni: CPL - UTA, U. Arad - FC Arad Telecom, Vladimirescu - West Petrom Pecica, Motorul CFR - Indagrara.

– marți: UTA - Vladimirescu, FC Arad Telecom - Indagrara, CPL - West Petrom Pecica, U. Arad - Motorul CFR.

– miercuri: ultimele clasate din cele două grupe (A4 - B4), A3 - B3, A2 - B2, A1 - B1.

Durata reprizelor e de câte 20 de minute. În caz de egalitate, se execută lovituri de la 7 metri.

ANDREI ANDO

SPORT LA TV

Sâmbătă

TVR 1: ora 16,55 - Rugby: Barbarians - Australia
ora 19,45 - CE de handbal feminin: România - Rusia (d).

TVR 2: ora 15,00 - Tenis, Compaq Cup (semifinale, München)

ProTv: ora 16,10 - Rugby: Scoția - Noua Zeelandă (rez)
ora 17,00 - Baschet NBA

Budapesta 2: ora 16,00 - CE de handbal feminin: Ungaria - Suedia (d)
ora 19,25 - Volei în cupele europene

Sat 1: ora 15,00 - Tenis, Compag Cup (semifinale, München, d)
ora 19,00 - Fotbal Bundesliga (rez)

DSF: ora 10,00 - CE handbal: România - Germania (rel)
ora 14,00 - Baschet NBA
ora 16,55: CE handbal: Germania- Lituania (d)
ora 21,30 - Retro CM de fotbal 1974.

Eurosport: ora 16,00 - Tenis, Womens Trophi
ora 19,00 - Fotbal, CM în sală (Spania)

Duminică

TVR 1: ora 20,00 - CE de handbal feminin: România - Lituania (d)

TVR 2: ora 15,00 - Tenis, finala Grand Slem (München, d)
ora 21,30 - Fotbal, IL Calcio: Lazio - AS Roma (d)
ora 23,25 - Repriza a treia

ProTV: ora 15,30 - Fotbal Il Calcio, un meci în direct

Budapesta 2: ora 23,50 - CE handbal feminin: Ungaria - Croația (rez)

Sat 1: ora 15,00 - Tenis, finala Grand Slem (München, d)
ora 20,00 - Fotbal Bundesliga (rez)

DSF: ora 16,00 - Hochei, Liga Europei
ora 20,00 - Baschet Bundesliga
ora 21,45 - CE handbal: Germania - Ucraina (d)

Eurosport: ora 16,00 - Tenis, Womens Trophi (d)
ora 19,00 - CM de fotbal în sală (finala, d)

CONSILIUL LOCAL ARCHIȘ

Scoate la vânzare publică în data de 16.12.1996, ora 10,00 lucrarea de investiții

„REGULARIZARE VALEA GROȘENI"

Caietul de sarcini se poate ridica de la sediul Consiliului Local ARCHIȘ contra sumei de 350.000 lei.

Informații suplimentare la sediul Primăriei Archiș.

(2202375)

Reclamă și publicitate prin

ADEVĂRUL

Arad, Bd. Revoluției 81
Tel./fax 280904
Prin noi, succes asigurat: anunțul dvs. ajunge la peste 100.000 de oameni și firme.

A. F. „NICOLAESCU"

Dorește să obțină acord autorizație de mediu pentru ACTIVITATEA DE COMERȚ din Piața UTA.

Contestații se pot depune la Agenția de Protecție a Mediului Arad, Bd. Dragalina nr. 16, telefon/fax: 280331; 281461.

(2202359)

FIRMĂ PRIVATĂ

ANGAJEAZĂ URGENT:

* ȘOFER PROFESIONIST - cat. B, C, E.
- vârsta 30-45 ani.

Relații la telefon: 287627, orele 8-9,30.

(2202372)

S.C. „ROSIMA" SRL

Aduce la cunoștința abonaților intenția de majorare a taxei de întreținere lunară și a taxei de instalare CATV.

(2202345)

S.C. „LORI COMPANY" SRL

Vinde prin depozitele din:

- str. Iuliu Maniu nr. 81 (lângă Uzina Electrică) tel. 232594
- Piața Sporturilor nr. 10, Bloc 25, tel. 235231

en gros și en detail

- **OUĂ**
- pateuri 100, 200 gr
- conserve carne + fasole
- conserve pește ulei + sos tomat
- **OREZ**
- zahăr, vată, hârtie igienică, muștar - produs româno-canadian etc.

(2202062)

HOROSCOP săptămânal

☎ (01) 891 20 +□□

Formați acest număr urmat de cifrele din dreptul zodiei dvs.

BERBEC	TAUR	GEMENI	RAC
01	02	03	04
LEU	FECIOARA	BALANȚĂ	SCORPION
05	06	07	08
SĂGETĂTOR	CAPRICORN	VĂRSĂTOR	PEȘTI
09	10	11	17

ORACOL magic

☎ (01) 891 20 30

Față în față cu destinul dumneavoastră

Despre viitorul dumneavoastră în cărțile de

TAROT

☎ (01) 891 20 20

Dragoste
Carieră
Sănătate
Bani

HOROSCOPUL DRAGOSTEI (01) 891.20.40

Vă spune cum va decurge relația dumneavoastră cu partenerul de viață.

NON STOP! București, Arad, Deva, Oradea, Reșița, Timișoara

Aceste numere pot fi apelate numai de la telefoanele conectate la centrale digitale. Tarif: 2 900 lei/min. Nu se percep taxe interurbane. Primele 24 sec. gratuite.

S.C. „APEL" S.R.L.

Str. Horea, nr. 2

Dorește să obțină autorizație de mediu pentru sediul din Arad, Str. Aurel Vlaicu Bloc 10.

Contestațiile se pot depune la Agenția de Protecție a Mediului Arad, B-dul Dragalina, nr. 16.

(22022353)

ANIVERSĂRI

Sănătate, numai bine alături de cei dragi și un buchet cu 55 trandafiri, fratelui ec. PASCU CĂPITAN, la aniversarea zilei de naștere. (41058)

MATRIMONIALE

Bărbat singur, caut doamnă liberă. Doamna contabilă din numărul din 25 noiembrie să-și dea adresa sau telefonul. (41077)

VÂNZĂRI TERENURI, IMOBILIARE

Vând casă în Păulișu nr. 628, foarte mare, familia Puțină. (40759)

Vând casă în Lipova, str. Brancovici nr. 5. Informații telefon 230721, seara. (Ag. Lipova, 2200800)

Vând apartament 2 camere, mobilat, gaz, telefon, zona Vlaicu. Telefon 268423, între orele 14-16. (40831)

Vând casă 3 camere, grădină 30 ari, anexe, localitatea Covăsânț nr. 235. (40954)

Vând urgent casă, str. Episcop Roman Ciorogariu nr. 182/a. Telefon 220896. (41018)

Vând apartament 2 camere decomandate, Aradul Nou. Informații telefon 248400. (41053)

Vând apartament 3 camere. Telefon 235337. (41052)

Vând urgent apartament 2 camere, bloc Z 23, et. V, spațios, bucătărie mare, balcon, parchetat, lambriuri, faianțat; 25.000 DM. Telefon 231445. (41069)

Vând apartament 3 camere decomandate, parchetat, satelit, gaz metan, neîmbunătățit, et. IV (4), str. Poetului. Telefon 262160, 059 - 435325. (41068)

Vând casă cu demisol, **central**. Telefon 256998. (40908)

Vând apartament 2 camere, zona Vlaicu, str. Predeal, bloc 8, sc. A, et. IV. Telefon 249166, vizibil între orele 16-18. (40690)

Vând casă 2 camere, bucătărie, baie, grădină mare; str. Eftimie Murgu nr. 11. (40807)

Vând garsonieră confort II, Fortuna. Telefon 239525, 252101. (40985)

Vând urgent casă în Șiria. Informații telefon 241769. (40774)

Vând garsonieră confort I, ultracentral. Telefon 243179. (41089)

Vând casă 3 camere, 2 bucătării, anexe, posibilități gaz, grădină, str. Mierlei nr. 40, Grădiște. Informații, bloc 361 A, sc. A, ap. 51, Micălaca, orele 19-20. (40956)

VÂNZĂRI AUTO

Vând sau schimb convenabil Audi 80, fabricație 1989 Turbo Diesel, cu altă mașină + diferență. Timișoara, str. Timiriazev nr. 18, telefon 056 - 225901, cartier Plopi; înmatriculat și omologat. (41047)

Vând sau schimb Opel Kadet, fabricație 1986, motor 1300, preț 3800 DM. Timișoara, telefon 056 - 225901, 219670. (41048)

Vând urgent Dacia 1310, Germania, rulat 55.000 km, stare excepțională. Informații telefon 234994, Arad. (41024)

Vând Dacia 1310, an fabricație 1992, stare perfectă, 40.000 km. Informații telefon 562971. (Ag. Lipova, 2225201)

Vând Renault 18, cu CIV, 3800 DM. Telefon 260526. (40802)

Vând Alfa Romeo Sup, înmatriculat, CIV. Telefon 255861. (40841)

Vând Fiat Croma TD 1986 și Ford Sierra Diesel 1986. Telefon 289975. (40981)

Vând Fiat Ducato Diesel 1986, înmatriculat. Telefon 511484, până la ora 16. (Ag. Ineu, 22248111)

Vând tractoare U 650, 2 combine masa 2,5 m și utilaje agricole. Informații localitatea Șicula, familia Monța Eugen. (Ag. Ineu, 2224814)

Vând tractor U 650, plug, disc și semănat. Informații Șicula nr. 70. (Ag. Ineu, 2224813)

Vând Dacia 1310, an 1989, alb 13, cu CIV. Informații str. Bisericii nr. 10, Vladimirescu. (41007)

Vând Peugeot 305 Diesel, an fabricație 1985, XII, înmatriculat, negociabil, 3800 DM, stare bună. Telefon 231717. (41025)

Vând sau schimb cu apartament, Fiat Ducato 1990, Diesel. Telefon 283395. (40821)

Vând Dacia 1300, an 1981, stare bună, 2800 DM negociabil. Telefon 265336, zilnic. (41059)

Vând Oltcit cu reparație capitală, fabricație 1990, negociabil. Telefon 237685, după ora 13. (41056)

Vând Multicar 1990, stare excepțională. Telefon 254578. (40800)

Vând urgent autoturism Dacia 1300 și microbuz Volkswagen, în stare de funcționare, la preț negociabil. Informații telefon 221268, zilnic după ora 17. (40954)

Vând autoturisme: VW Golf; Opel Kadet Caravan; Mazda 323. Informații telefon 235980 sau 250461. (40979)

Vând Dacia 0 km, toate tipurile, pe loc. Telefon 048 - 626635. (40903)

Vând praguri noi pentru Dacia și sirocol (aerotermă) pentru camioane. Telefon 269728. (41079)

VÂNZĂRI ELECTRO

Vând ieftin INSTALAȚII SATELIT, TELEVIZOARE COLOR, COMPACT DISCURI și BOXE 100 W. Telefon Arad 237471, Ineu 511485, Lipova 561426. (40739)

Vând jocuri TV Sega Mega Drive MEGACD, accesorii, casete, CD-Rom-uri MEGA CD, noi, originale. Telefon 238256. (40824)

Vând combină muzicală. Telefon 253930. (40820)

Vând cuptor electric, marca „Miele". Telefon 230675. (40849)

Vând TV color, 51 cm, Plamar teletext, telecomandă și ITT stereo, 66 cm, telecomandă, preț negociabil. Telefon 249606. (41070)

Vând instalații satelit, str. 30 Decembrie nr. 16. Telefon 250609. (40604)

Vând decodor Eurocrypt. Telefon 243464. (40971)

Vând INSTALAȚII SATELIT; cele mai mici prețuri; calitate. Telefon 281230. (41141)

VÂNZĂRI DIVERSE

Vând ȚIGLĂ, diverse modele; BCA, CIMENT, ȘAMOTĂ, CĂRĂMIDĂ. Telefon 289740. (40528)

Vând pompe stație Peco, preț 1200 DM, negociabil. Telefon 269352. (40768)

Vând palincărie construcție și distilărie completă și cazane fiert țuică, separat, în Caporal Alexa. Informații Olari, telefon 19 sau 63. (Ag. Sîntana, 2200527)

Vând canapea 2 persoane, nouă. Telefon 263859. (41002)

Vând dormitor nuc, bucătărie Probota, bibliotecă tineret, stare perfectă. Telefon 287780 sau 261054. (41022)

Vând cazan încălzire centrală, nou, cu gaz; str. Petru Rareș nr. 48 A. (41064)

Vând malaxor 300 l, cu 2 cuve inox, noi; SRL scutit impozit 3 ani, cu activitate complexă. Telefon 420289, seara. (41078)

Vând sau schimb cu autoturism scule pentru vulcanizare. Telefon 245820. (41146)

CUMPĂRĂRI TERENURI, IMOBILIARE

Cumpăr apartament 2 camere, zona Aradul Nou. Telefon 288651. (40825)

CUMPĂRĂRI AUTO

Cumpăr fuzetă față stânga, pentru Honda Quintet, 1981. Telefon 263860. (41126)

CUMPĂRĂRI DIVERSE

Cumpăr haine de sezon, la kg, second-hand. Telefon 030 - 373564, după ora 19. (40704)

CERERI ȘI OFERTE DE SERVICII

TEATRUL de MARIONETE Arad organizează în data de 16 decembrie 1996, ora 10, concurs pentru ocuparea următoarelor posturi vacante: 1 actor mânuitor marionete; 1 regizor scenă culise. Informații suplimentare la sediul Teatrului sau la telefon 280974, 256922. (40989)

SOCIETATE COMERCIALĂ angajează TÂMPLAR tânăr, eventual tânăr cu cunoștințe în domeniu. Telefon 283634, orele 14-15. (40987)

ANGAJĂM GESTIONAR-VÂNZĂTOR, experimentat, fără cazier. Telefon 289997, 018620116. (41009)

SC „TOMAIFICIO VENEZIANO" cu sediul OROLOGERIE, angajează croitori de piele, la mașină și manual și femei cu vechime, pentru mașină de termociment; salarii avantajoase. Telefon 281291. (40571)

SELECȚIONĂM PERSONAL pentru „MACUL ROȘU": bucătari, ospătari, portari-ușieri (general); sâmbătă, 7 decembrie 1996, ora 12. Telefon 230908. (40964)

(Continuare în pagina 11)

(Urmare din pagina 10)

ANGAJEZ SPĂLĂTORI AUTO, bărbaţi şi femei; str. Pădurii nr. 63. Telefon 223171. (41140)

PRESTĂRI SERVICII

Producem la comandă: uşi, geamuri, aranjamente interioare din lemn; calitate garantată, preţuri avantajoase. Telefon 066 - 161356; telefon/fax 066 - 162036, 066 - 161006. (40974)

„ECOSIMPEX" execută: faianţări, zidării, acoperişuri, mansardări, teracote, rebobinări motoare, rotoare; Calea Aurel Vlaicu nr. 257, telefon 289740. (40527)

EXECUT lucrări de zugrăvit, vopsit, la preţuri avantajoase. Telefon 241860. (40974)

EXECUT REPARAŢII televizoare alb-negru şi color, urgent. Telefon 283809. (40996)

DIVERSE

Primăria comunei Gurahonţ solicită oferte pentru obiectivul „Alimentare cu apă". Informaţii telefon 420309. (Ag. Gurahonţ, 2200169)

SC „MONORA" SRL, cu sediul în Arad, str. Abrud nr. 35 A, doreşte să obţină autorizaţie de mediu pentru depozit en-gros, din str. Abrud nr. 35 A. Eventualele contestaţii se pot depune la Agenţia de Protecţia Mediului Arad, Bd. Dragalina nr. 16. (40954)

SC „STAR TRADE COMPANY" anunţă intenţia de majorare a preţurilor, la serviciile prestate, începând cu luna ianuarie 1997. (41012)

SC „FORESTA" SRL Oradea, telefon 059 - 446061, vinde haine la kg, import OLANDA, preţ incl. TVA, 6980 lei/kg. (40938)

SC „PRODCOMIMEX TODY" SRL Arad, str. Grădina Poştei nr. 312, doreşte să obţină autorizaţie de mediu pentru activitatea de construcţii montaj şi instalaţii în construcţii. Eventualele contestaţii se pot depune la Agenţia de Protecţia Mediului Arad, Bd. Dragalina nr. 16. (40935)

Judecătoria Lipova, executor judecătoresc, dosar exec. nr. 219/1996. În data de 18.12.1996, ora 10, se vor vinde la licitaţie publică, bunuri casnice, mobilier, covoare, sticlă 16 mm, gresie, remorcă auto, în Lipova, str. Haşdeu nr. 56. Debitor, Biruiescu Moise. Lista bunurilor, preţurilor şi condiţiilor de licitaţie se pot consulta la Judecătoria Lipova, biroul exec. judec., în zilele de luni sau vineri. (40975)

SC „RADIMIN" SRL cu sediul în Sîntana, str. Mihai Viteazul nr. 31, doreşte să obţină autorizaţie de mediu pentru magazin mixt, în str. Mihai Viteazul nr. 31. Eventualele contestaţii se pot depune la Agenţia de Protecţia Mediului Arad, Bd. Dragalina nr. 16. (Ag. Sîntana, 2200529)

„AGROCERES" Chereluş, vinde la licitaţie o remorcă, în data de 11.12.1996. (Ag. Ineu, 2224817)

SC „DIGITAL SYSTEM" SRL anunţă intenţia de majorare a abonamentului la reţeaua de televiziune prin cablu, din comuna Pecica, la 7.000 lei/lună şi a taxei de racordare, cu 20%. (41060)

Unitate nou deschisă vinde CARCASĂ PORC, 4200 lei/kg + TVA. Informaţii Tîrnova, telefon 197. (40488)

ATENŢIE! FIRMĂ GERMANĂ vinde autoturisme, autoutilitare, camioane, frigoterme de toate formele. Plata în rate şi cu garanţie. Telefon 288440, 018621645. (40795)

SC „AGROMEC NEUDORF" SA organizează în data de 10.12.1996, ora 10, vinderea la licitaţie de tractoare şi maşini agricole. Licitaţia continuă în fiecare marţi până la epuizarea listei. Informaţii telefon 561906, în fiecare zi până la ora 16. (Ag. Lipova, 2225205)

Femeie divorţată, cu 2 copii, doresc să întreţin persoană în vârstă, pentru locuinţă. Telefon 255894. (41108)

SC „TRANZIT SERVICE" SRL, cu sediul în Arad, str. Paroşeni, bloc A1, ap.7, doreşte să obţină autorizaţie de mediu pentru atelierul de reparaţii auto, situat în str. Ogorului nr. 40. Eventualele contestaţii se depun la Agenţia de Protecţia Mediului Arad, Bd. Dragalina nr. 16. (41087)

CITAŢII

Pârâta Luta Catiţa, cu domiciliu necunoscut, este citată la Judecătoria Criş, în data de 11 decembrie 1996, ora 8, în dosar 773/1996, în partaj cu soţii Borha Petru şi Elena. (Ag. Criş, 2201025)

TURISM

ATLASSIB

GERMANIA zilnic şi FRANŢA, cu autocarele „Atlassib". Bilete tur-retur cu reducere, în lei, în: NÜRNBERG, HEILBRONN, MANNHEIM, FRANKFURT, SIEGEN, KÖLN, DÜSSELDORF, DORTMUND, AUGSBURG, ULM, PFORZHEIM, AALEN, HEIDENHEIM, SCHWABISCH, GMUND, STUTTGART, KARLSRUHE, RASTATT, SAARBRUCKEN, HOMBURG; METZ, REIMS, PARIS. Închiriem autocare. Eliberăm asigurări medicale, cărţi verzi. Operăm schimb valutar. Sediul: str. 30 Decembrie nr. 35. NOU! S-a deschis traseul: VRSAC, PANCEVO, BELGRAD. (c, 38251)

„MARSEL - GETIME" organizează excursii ISTANBUL, duminică, ora 23. Telefon 259814, 268609, str. Voinicilor, bloc 509, Micălaca. (40861)

AGENŢIA DE TURISM

SIRIUS

pune în vânzare programe atractive pentru Revelion 1996-1997, în ţară şi străinătate, precum: CIPRU, MEXIC, EGIPT, THAILANDA, FRANŢA, SPANIA, MAROC, TURCIA, TUNISIA, GRECIA, UNGARIA, AUSTRIA. Dispune de bilete de odihnă-tratament. Vinde bilete de transport în GERMANIA, MAREA BRITANIE, BELGIA, FRANŢA, OLANDA, SUEDIA, DANEMARCA, NORVEGIA, SPANIA, AUSTRIA. Face asigurări medicale, pregăteşte acte în vederea obţinerii vizelor pentru diferite ţări. Procură bilete pentru diferite companii aviatice. Telefon 255545 sau 281336. (f. 3881891)

ÎNCHIRIERI

Dau în chirie garaj cărămidă, central. Telefon 268886. (40818)

Dau în chirie apartament o cameră, nemobilat, valută, Vlaicu. Telefon 249759. (41008)

Închiriez spaţiu 200 mp, pentru privatizare, depozit sau producţie, în Fîntînele. Informaţii Fîntînele nr. 125 (Căminul Cultural). (41019)

Ofer spre închiriere apartament 3 camere nemobilat, Vlaicu. Telefon 282751. (41073)

Primesc 2 fete în gazdă. Telefon 245963. (41082)

Ofer spre închiriere garsonieră mobilată, în Vlaicu. Telefon 259684. (41121)

Caut să închiriez apartament 2 camere, mobilat. Informaţii telefon 259265.

Caut să închiriez instalaţie Hicomat (sau împrumut). Localitatea Cuvin telefon 207. (41149)

PIERDERI

Pierdut chitanţă vamală ARS 4948 /21.11.1996, emisă de Vama Turnu, pentru VW Passat, pe numele Mihai Nicolae. O declar nulă. (41035)

Pierdut carnet de student eliberat de Universitatea de vest „Vasile Goldiş", pe numele de Petran Violeta Anca. Îl declar nul. (4112)

DOLIOLE

Cu adâncă durere anunţăm trecerea în nefiinţă a celei care a fost mama, soacra şi bunica noastră dragă,

BOCIORT EVA,

din CHIŞLACA. Înmormântarea azi, 7 decembrie, ora 13, în localitatea Chişlaca, comuna Craiva. Dumnezeu să o odihnească în pace! Familiile îndoliate: BOCIORT NICOLAE şi MAGUREAN ELEONORA. (41103)

Cu adâncă durere în suflet anunţăm dispariţia, după o lungă şi grea suferinţă, a celei care a fost o adevărată soţie, mamă şi bunică, VARGA SAVETA, în vârstă de 66 ani, din ZĂRAND, nr. 852. Înmormântarea va avea loc duminică 8 decembrie 1996, ora 13. Nu te vom uita niciodată! Familia Varga. (41095)

Cu durere anunţăm încetarea din viaţă, după o scurtă suferinţă, a celui care a fost

ŞTEFAN MIHAI (MIŞI).

Înmormântarea azi, 7 decembrie, ora 11, de la Capela Cimitirului Eternitatea. Familia Grec. (41165)

Cu profundă durere anunţăm încetarea din viaţă a celui care a fost soţ, tată, socru şi bunic,

POP ALEXANDRU.

Înmormântarea va avea loc duminică, ora 14, de la domiciliul său din str. Trenului nr. 132. Familia îndurerată.

CONDOLEANŢE

Trecerea în nefiinţă a prietenului şi colaboratorului nostru,

MIHAI RUJA,

ne-a umplut inimile de tristeţe. Împărtăşim durerea familiei în aceste momente grele şi-i transmitem întreaga compasiune. Dumnezeu să-l odihnească! Colectivul ziarului „ADEVĂRUL".

Cuvintele sunt prea puţine şi prea sărace pentru a reda tristeţea, durerea şi regretul la plecarea prematură din rândul membrilor „Fundaţiei Judeţene a Revoluţiei", a celui care a fost MIHAI RUJA. Încă din primele momente ale declanşării evenimentelor din Decembrie 1989, MIHAI RUJA s-a ataşat şi implicat cu toată fiinţa şi probitatea profesională, idealurilor Revoluţiei, constituind un factor de echilibru în momentele tensionate de la acea vreme. A fost membru fondator al Fundaţiei Revoluţionarilor Arădeni, în cadrul căreia, prin înţelepciune şi dinamism, a contribuit în mare măsură la împlinirea idealurilor sfinte ale Revoluţiei. Colegii şi prietenii din cadrul Fundaţiei, alături de care a trăit momente grele, dar şi frumoase, în acel Decembrie fierbinte, îşi iau un ultim rămas bun de la MIHAI RUJA, care pentru noi a fost şi va rămâne veşnic un model de modestie, cinste şi curăţenie sufletească. Condoleanţe familiei îndurerate! Dumnezeu să-l odihnească în pace! „FUNDAŢIA JUDEŢEANĂ a REVOLUŢIONARILOR".

Alături de tine şi copii, acum în ceasul greu al marii dureri, sincere condoleanţe şi Dumnezeu să-l odihnească pe cel care a fost MIHAI RUJA. Fostul dascăl, PĂCURARIU.

Colectivul CREDIT BANC Arad este alături de colega lor VIORICA RUJA, în greaua încercare pricinuită de moartea soţului MIHAI. Sincere condoleanţe! (41055)

Un gând pios dragului prieten, MIHAI RUJA, acum când s-a dus să se odihnească puţin! Dumnezeu să-l odihnească în pace şi să întărească familia în această grea încercare. Familia profesor dr. ARDELEAN AUREL. (41080)

Lacrimi şi durere pentru cel ce-a fost MIHAI RUJA. Suferim alături de cei pe care i-a iubit şi nu dorea să-i părăsească. Violeta, Radu şi Silvius Curteanu. (41081)

Un ultim omagiu celui care a fost Procuror şef adjunct, MIHAI RUJA, din partea colectivului SC „APROMAT" SA Arad şi a managerului Pavel Mircea. Sincere condoleanţe familiei îndurerate. (41083)

Conducerea SC „VICTORIA" SA este alături de familia RUJA, greu încercată prin decesul celui care a fost procuror RUJA MIHAI, şi transmite sincere condoleanţe. (41099)

Aducem un ultim omagiu celui care a fost dr. MIHAI RUJA, prim-procuror adjunct al Parchetului de pe lângă Tribunalul Arad, om de aleasă distincţie şi probitate profesională. Trecerea lui în eternitate este o grea pierdere pentru noi toţi şi împărtăşim durerea familiei îndoliate. Dumnezeu să-l odihnească! Colegii de la TRIBUNALUL Arad. (41084)

A plecat mult prea repede prietenul nostru apropiat, MIHĂIŢĂ RUJA, pe drumul fără întoarcere, în urma căruia rămâne doar amintirea frumoasă a unui om cu o inimă mare şi generoasă. În aceste momente grele, gândurile noastre se îndreaptă spre familia îndoliată, de care suntem alături şi-i transmitem sincere condoleanţe. Familia Ioan Trifa. (41085)

Senatul Universităţii de Vest „VASILE GOLDIŞ" Arad, Colegiul Director al Fundaţiei „Vasile Goldiş" îşi exprimă regretul pentru dispariţia celui care a fost un eminent dascăl, autor de tratate universitare, director de studii al Facultăţii de Drept, procuror MIHAI RUJA, şi transmitem sincere condoleanţe familiei îndoliate. Dumnezeu să-l odihnească! (41086)

Profund mişcaţi de vestea decesului procurorului MIHAI RUJA, distins jurist şi sincer prieten al constructorilor, îi aducem pe această cale PIOSUL NOSTRU OMAGIU şi transmitem condoleanţe familiei greu încercate. Din partea prietenilor SC „CONAR" SA, director general, ing. Dimitrie Cinah. (41090)

Conducerea şi întregul personal al Direcţiei Generale a Finanţelor Publice şi Controlului Financiar de Stat Arad transmit sincere condoleanţe şi sunt alături de familia RUJA, în greaua încercare pricinuită de decesul prematur al celui care a fost RUJA MIHAI, prim-procuror adjunct al Parchetului de pe lângă Tribunalul Arad. Dumnezeu să-l odihnească în pace! (41093)

Pios omagiu celui care a fost un minunat om şi prieten, MIHAI RUJA. Sincere condoleanţe familiei îndurerate. Doina şi Marius Ioniţă. (41104)

Suntem alături de familia RUJA VIORICA şi ONEA în marea durere prin care trec, pierzând pe cel care a fost soţ, ginere, tată şi naş. Dumnezeu să-l odihnească în pace! Familia TAMBA. (41107)

Suntem alături de familia RUJA în greaua durere pricinuită de plecarea prematură dintre noi a celui care a fost MIHĂIŢĂ RUJA. Dumnezeu să-l odihnească în pace! Sincere condoleanţe familiei îndoliate. Transmite familia RAD. (41102)

Un pios omagiu la trecerea în nefiinţă a bunului nostru vecin şi prieten, MIHĂIŢĂ RUJA. Sincere condoleanţe familiei îndurerate! Adio, vecine drag! Familia Bîc Marian, Vali şi Danina. (41106)

Pios omagiu celui care a fost un bun vecin şi prieten, MIHAI RUJA. Sincere condoleanţe familiei îndoliate. Dumnezeu să-l odihnească în pace! Asociaţia de locatari, bloc L9, L10. (41105)

Adio, dragă MIHAI RUJA! Condoleanţe familiei RUJA, din partea familiei MENCU din Satu-Mare. (41113)

Un pios omagiu la trecerea în nefiinţă a celui care a fost coleg şi prieten drag, MIHĂIŢĂ RUJA. Sincere condoleanţe familiei. Familiile Benea Gheorghe şi Lupaş Gheorghe. (41115)

Un ultim omagiu celui care a fost bunul meu prieten, MIHAI RUJA. Lt. col. Vasile Heredea. (41116)

Vestea decesului prietenului şi colegului nostru MIHĂIŢĂ RUJA a venit ca un trăznet ce ne-a îndurerat profund inimile. S-a dus dintre noi omul cel mai simpatic, de un înalt profesionalism şi a lăsat un loc greu de acoperit. Adio, dragă prietene. Dumnezeu să te odihnească în pace şi linişte! Conferenţiar universitar dr. Gheorghiţă Mateuţ.

Profund îndureraţi de dispariţia prematură a minunatului nostru prieten, dr. MIHAI RUJA, suntem alături de familia sa. Dumnezeu să-l odihnească! Familia procuror DAN IOVĂNAŞ. (41118)

Suntem alături de familia îndoliată şi frântă de durerea pricinuită de trecerea la cele veşnice a celui care a fost

MIHAI RUJA,

om între oameni, care a avut întotdeauna un sfat şi o vorbă bună pentru cei dragi lui. Acum, la despărţire, dragă MIHĂIŢĂ, eu îl rog pe bunul Dumnezeu ca EL să te aibă în grijă pe calea pe care de acum înainte singur o vei străbate. Şimandan Ovidiu. (41119)

MIHAI, plecat prea devreme dintre noi, vei lăsa un gol imens în sufletul nostru. Cu promisiunea de-a nu te uita nicicând, ne rugăm să ai odihna binemeritată, acolo unde toţi ne vom duce. Prietenul tău, Sabin Bodea şi redacţia „VIAŢA ARADEANĂ". (41120)

Salariaţii Percepţiei şi Trezoreriei nr. 4 Săvârşin transmit condoleanţe familiei TODEA GHEORGHE şi ECATERINA, cu ocazia pierderii celei care le-a fost mamă şi soacră. (41129)

Suntem alături de familia RUJA, în greaua încercare pricinuită de trecerea în nefiinţă a celui care a fost procuror-doctor, MIHAI RUJA, om de mare şi aleasă noblete sufletească. Dumnezeu să-l ierte şi să-l odihnească în pace! Familia CRIŞAN VASILE, RODICA şi ADRIAN. (41130)

Suntem alături de colega noastră, IOANA ŢOLEA, greu încercată prin decesul fratelui drag, procuror MIHAI RUJA. Colectivul Grădiniţei PP 6 Arad. (41125)

Conducerea SC „PARC" SA Arad este alături de familia RUJA, greu încercată prin decesul celui care a fost procuror RUJA MIHAI. Condoleanţe familiei! (41133)

Sincere condoleanţe familiei RUJA, în greaua încercare pricinuită de decesul prematur al celui care a fost dr. MIHAI RUJA. Familia Nösner. (41138)

Suntem alături de familia RUJA, greu încercată prin trecerea în nefiinţă a celui care a fost MIHAI RUJA, om de aleasă omenie şi nobleţe sufletească, jurist desăvârşit. Sincere condoleanţe! Familia Morar Iosif. (41139)

Membrii Filialei Arad a Uniunii Consilierilor Juridici din România sunt alături de familia RUJA în momentele de grea încercare trăită prin pierderea celui care a fost omul şi juristul de excepţie, procuror doctor MIHAI RUJA. (41145)

Îndureraţi de trecerea în nefiinţă a celui ce a fost jurist - procuror dr. MIHAI RUJA şi devotat membru al Uniunii Vatra Românească, Comitetul Director al Filialei din Arad îşi exprimă profunda compasiune faţă de familia adânc îndurerată. Fie-ţi ţărâna uşoară şi memoria binecuvântată, drag şi mult preţuit prieten şi colaborator. (41148)

Împărtăşim durerea colegului nostru Bociort Nicolae, în marea durere pricinuită de moartea mamei dragi, BOCIORT EVA, şi transmitem sincere condoleanţe familiei îndoliate. Colegii de la Direcţia de Control Financiar de Stat. (41150)

Sincere condoleanţe familiei RUJA, în aceste momente grele, la pierderea celui care a fost procuror RUJA MIHAI. Familia Buzatu Constantin. (41152)

Locatarii blocului L-8 Arad sunt profund îndureraţi de dispariţia prematură a procurorului RUJA MIHAI şi transmit sincere condoleanţe familiei îndoliate. (41158)

Cu profundă durere luăm parte la dispariţia celui care a fost dr. procuror MIHAI RUJA, om de profundă şi aleasă omenie. Rugăm familia să primească sincere condoleanţe din partea colegilor de la Serviciul Buget din cadrul Direcţiei Trezorerie Arad. (41158)

Suntem alături de tine, Mihaela, la plecarea spre veşnicie a tatălui tău şi distinsului nostru profesor, procuror MIHAI RUJA. Prietenele: Lia şi Loredana Fruja. (41162)

Valea Crişului Alb - Ţara Moţilor, a mai pierdut un OM, MIHĂIŢĂ RUJA. Dumnezeu să-l odihnească! Sincere condoleanţe familiei! Familia Pavel Şodinca.

Suntem profund îndureraţi de trecerea în nefiinţă a celui care a fost MIHAI RUJA. Sincere condoleanţe! Familia ec. Duţă Marin.

SC „PECO ARAD" SA este alături de familia RUJA, greu încercată prin trecerea în nefiinţă a celui care a fost un OM de o mare credibilitate, procuror MIHAI RUJA. Transmitem sincere condoleanţe familiei îndoliate!

Cu adâncă durere anunţăm încetarea din viaţă a celui care a fost tată şi bunic, POP ALEXANDRU. În veci nemângâiaţi: fiica Luminiţa, nepotul Ralf şi familia Radu.

Cu adâncă durere anunţăm încetarea din viaţă a celui care a fost tată, socru şi bunic, POP ALEXANDRU. În veci nemângâiaţi: fiica Sorina, ginerele Viorel şi nepoata Denisa.

Cu durere în suflet ne luăm rămas bun de la scumpul nostru frate şi cumnat, POP ALEXANDRU. Din partea sorei Sofica şi cumnatului Cornel.

Cu durere în suflet ne despărţim de fratele nostru drag, cel care a fost POP ALEXANDRU. Din partea fratelui Tiberiu şi a cumnatei Irina.

COMEMORĂRI

Azi 7 decembrie, se împlineşte un an de lacrimi, tristeţe şi durere de când a încetat să mai bată inima bună a celui care a fost soţ, tată şi bunic, BULZAN PAVEL (tata Micu) din Beliu. Parastasul de pomenire va avea loc duminică, 8 decembrie 1996, la Biserica Greco-Catolică din Beliu. Dumnezeu să-i odihnească sufletul bun şi blând! Familia în veci îndurerată. (40750)

Îndureraţi, anunţăm 6 săptămâni de la decesul celei care a fost MARUŞCA LINCA din Bodrogul Nou. Parastasul, la Mănăstirea Bodrog, duminică, 8 decembrie 1996. Familia Maruşca. (40872)

Au trecut 6 luni de durere de la trecerea în nefiinţă a celei care a fost MARUŞCA EMILIA - MILIŢA. Parastasul, la Mănăstirea Bodrog, duminică 8 decembrie 1996. Familia Maruşca. (40873)

Pios omagiu la împlinirea a 6 luni de la decesul scumpei mele bunici, PETROVICI ELENA. Vei rămâne veşnic în amintirea mea! Nepotul Marius Axente. (40927)

În 8 decembrie se împlinesc 6 ani de lacrimi pentru cel care a fost soţ, tată, socru şi bunic, ILISIA TRAIAN. Dumnezeu să-l odihnească ! Familia. (40624)

Pios omagiu celui care a plecat dintre noi acum 4 ani,

ec. DĂRĂBAN IOAN.

Dumnezeu să-l odihnească! Familia. (40621)

Azi, când ai fi împlinit 71 de ani, cad fulgi de zăpadă peste crucea ta, ILIE SOCACI, iar noi te vom plânge. Cumnatul Gheorghe şi sora Liţa. (41127)

Pios omagiu la împlinirea a 2 ani de la trecerea în veşnicie a celui care a fost soţ, tată şi bunic,

BOARIU GHEORGHE.

Dumnezeu să-l odihnească! Familia. (41147)

BANCA NAȚIONALĂ A ROMÂNIEI SUCURSALA JUDEȚEANĂ ARAD

COMUNICAT

Potrivit Legii nr. 34/1991, Banca Națională a României va retrage din circulație, **începând cu data de 1 decembrie 1996**, bancnotele cu valoare nominală de 1, 3 și 5 lei, emisiunea 1966 și 1967, monedele metalice cu valoar nominală de 1 și 3 lei, emise în perioada 1960 - 1967, precum și monedele metalice divizionare de 1, 3, 5, 10, 15, 25 și 50 bani, emise în intervalul 1952 - 1982.

După data de 31 decembrie 1996 încetează puterea circulatorie a acestor bancnote și monede metalice, ele nemaiputând fi utilizate ca mijloc legal de plată.

Retragerea din circulație a bancnotelor cu valoare nominală de 1, 3 și 5 lei, emisiunea 1966 și 1967, a monedelor metalice de 1 și 3 lei, emise în perioada 1960 - 1967, precum și a tuturor monedelor metalice divizionare de 1, 3, 5, 10,15, 25 și 50 bani, emise în intervalul 1952 - 1982, se va face astfel:

a) **În perioada 1 - 15 decembrie 1996 inclusiv**, aceste bancnote și monede metalice vor fi primite de la populație, în mod obișnuit, de către toate casieriile agenților economici, inclusiv casieriile subordonate, precum și de către casieriile celorlalte instituții.

Acestea sunt obligate să primească bancnotele și monedele metalice menționate, să nu le repună în circulație și să le depună, zilnic, la unitățile bancare unde au deschis contul, odată cu vărsămintele de numerar;

b) **În intervalul 16 - 31 decembrie 1996**, bancnotele și monedele metalice menționate vor fi primite în plăți și pentru preschimbarea numai de către casieriile unităților bancare și ale oficiilor Poștei Române. (2202370)

Aeroportul Arad

organizează concurs pentru ocuparea postului de șofer gradul D.

Condiții: bărbați cu stagiul militar satisfăcut, domiciliu stabil în Arad.

Depunerea dosarelor se va face în data de 17.12. 1996, iar examenul va avea loc în data de 19.12.1996 ora 10.

RELAȚII SUPLIMENTARE LA TELEFON 254440 ÎNTRE ORELE 9-12.

(5499259)

CONVOCATOR

Se convoacă adunarea generală a acționarilor **SC BIG ZET SA Arad pentru data de 21.12.1996, ora 9,00 la sediul societății din P-ța UTA, bloc U6 (parter), având următoarea ordine de zi:**

1) Numirea noului administrator al societății, stabilirea remunerației și a garanției acestuia.

2) Numirea comisiei de cenzori și stabilirea remunerațiilor și garanțiilor acestora.

3) Diverse

Pentru cazul în care adunarea nu este statutară la prima convocare, aceasta se convoacă pentru data de 28.12.1996, ora 9,00, în același loc și cu aceeași ordine de zi.

(2202366)

Vânzare cu plata în 12 rate

S.C. „CORAURA" S.R.L.

Micălaca, bloc 602 parter, vizavi de Poșta Micălaca
Piața Soarelui, telefon 259373, 259884,
Orar zilnic 9-18, sâmbătă 9-12

VĂ OFERĂ

- Aragaz 3 ochiuri
- Aragaz 4 ochiuri Satu Mare
- Cazan cu încălzire centrală pe gaz.
- Televizoare color
- Congelatoare 7 sertare, 5 sertare, 4 sertare - Găești
- Frigidere - 240; 140 litri
- Mașini de spălat automate „Diamant" - Cugir
- Mașini de spălat cu storcător
- Mașini de spălat simple cu încălzitor
- Mașini de spălat automate import
- Mașini de cusut electrice
- Boilere electrice, diferite mărimi
- Boilere cu combustibil solid
- Hidrofoare, motoare electrice 2,2 și 1,8 kw, betoniere, roabe, scări
- Aparat sudură
- Furtun pentru udat în grădină
- Linoleum pe suport textil și fără suport textil
- Dispuitor de porumb
- Folie solar
- Cuie - diferite mărimi, electrozi
- Plasă de sârmă zincată pentru gard (catarcă)
- Plasă pentru geam, din plastic și zincată
- Textolit, burete, mușama, cuie pentru tapițerie
- Prenadez, palux, aracet, diluanți

(2202086)

O gamă variată de vopsele pe bază de ulei.
Produse electrice, electrocasnice și de uz gospodăresc.
ASIGURĂM TRANSPORTUL GRATUIT AL MĂRFURILOR CUMPĂRATE, ÎN ORAȘ.

FONDUL PROPRIETĂȚII DE STAT DIRECȚIA TERITORIALĂ ARAD

ANUNȚĂ

În baza legii nr. 55/1995 și HG 887/1995 privind vânzarea contra numerar a acțiunilor societăților comerciale cu capital majoritar de stat care se privatizează, Fondul Proprietății de Stat organizează **licitație publică fără preselecție**, pentru vânzarea acțiunilor societății comerciale **INTERTRANS III S.A. Sebiș,** cu plata integrală.

Adresa: Loc. Sebiș, str. Crișului nr. 57/A
Capital social: 1.192.950 mii lei
Număr total de acțiuni: 47.718
Obiect de activitate: Transporturi auto de mărfuri
Procent din capital pus în vânzare 40%
Structura acționariatului - FPS 70%, FPP 30%
Nr. acțiuni puse în vânzare: 19.087
Preț pornire licitație lei/acțiune: 25.000
Poziție listă: 127
Loc desfășurare licitație: FPS Filiala Arad, Bd. Dragalina nr. 25
Data și ora licitației: 23 decembrie 1996, ora 9,00.

■ Conform Metodologiei de organizare și desfășurare a licitațiilor pentru vânzarea de acțiuni, publicată în Monitorul Oficial partea I-a, nr. 119 din 7 iunie 1996, dacă nu se îndeplinesc concomitent condițiile de la art. 9, paragraful 1, se organizează două noi runde de licitații, la intervale de o oră, cu reducerea prețului la fiecare rundă cu câte 5% din prețul de pornire a licitației publicat în listă.

■ Cei interesați în desfășurarea licitațiilor, trebuie să achite taxa de participare în valoare de 200.000 lei la casieria FPS Arad, str. Dragalina nr. 25, până la data și ora ținerii licitației.

Participanții la licitație vor depune documentele care să le dovedească identitatea și calitatea, precum și o copie de pe Ordinul de plată al garanției în numerar de 3% din valoarea totală a acțiunilor solicitate, calculată la prețul de pornire a licitației, în contul Fondului Proprietății de Stat nr. 4001680900313 pentru garanții bancare, deschis la BRD - SMB.

Persoanele fizice străine și persoanele juridice străine vor depune, după caz, documente echivalente cu cele menționate în NOTA de la Anexa nr 1.1. la Metodologia de organizare și desfășurare a licitațiilor pentru vânzarea de acțiuni, traduse în limba română și autentificate de notariatele publice.

Informații suplimentare se pot obține la telefonul 01/6597371 și 057/280507 și la sediul FPS - Filiala Arad.

În situația de neadjudecare, licitația se va relua la data de 13 ianuarie 1997.

(5499269)

LICITAȚIE

ASIGURAREA ROMÂNEASCĂ SA ASIROM

S.C. ASIROM S.A. - Sucursala Arad

cu sediul în Arad, str. N. Grigorescu nr. 1-3,
tel. 255927; 255949

organizează în data de **20 decembrie 1996, orele 12, la sediul menționat, licitație publică pentru închirierea spațiului disponibil (clădire tip vilă) în Arad, str. V. Milea nr. 28. Destinație: birouri pentru societăți comerciale.**

Solicitanții vor depune la CEC, pe numele SC ASIROM SA Arad sau în contul nr. 40.09.4.01.1 deschis la BCR Arad, o taxă de înscriere de 25.000 lei și o garanție de participare de 150.000 lei, documentele de plată urmând a fi depuse la sediul sucursalei cu cel puțin 3 zile înainte de data licitației.

În caz de neadjudecare la data de 20.12.1996, se va organiza o nouă licitație în data de 23.12.1996.

Documentația licitației și alte informații se vor obține la sediul sucursalei.

(5499253)

FOTO - VIDEO enigma

2900 Arad

- **B-dul Revoluției, nr. 80 Tel./fax 057 251459**
- **Calea Aurel Vlaicu, bl. I - 3 Tel. 057 244653**

oferă clienților săi:

- developare gratuită a tuturor filmelor cumpărate la firma noastră (indiferent de marcă). În acest fel, cu fiecare film cumpărat la noi ați economisit cel puțin 3500 lei.
- procesarea unei fotografii color pe hârtie Kodak 9/13 la doar 500 lei.
- procesări 10/15 cu 650 lei, 13/8 cu 900 lei.
- developări filme diapozitiv.
- fotografii color pentru buletin, pașaport, legitimație, admitere, diplomă, ecuson, abonament etc. cu doar 5000 lei/4 bucăți. La minut, 4 bucăți color Polaroid, costă 12000 lei.
- fotografii pentru tablou, până la 30/40 cm.
- fotografii color în studio, de calitate, pentru diferite ocazii.
- invitații de nuntă, ecusoane, cărți de vizită, laminări.
- reportaje foto + filmări video VHS.

La noi mai găsiți și:

filme color, filme diapozitiv, aparate foto, casete video și audio, baterii, ochelari soare, dischete, rame dia, filme instant Polaroid.

ȘI NU UITAȚI: LA FOTO ENIGMA PRIMIȚI ÎNTOTDEAUNA MAI IEFTIN

Faceți-vă fotografiile în stil ENIGMA-tic!!!!

„Dr. Salvator Vuia"

Spitalul de Obstetrică și Ginecologie „Dr. Salvator Vuia"
cu sediul în Arad, str. Episcopiei nr. 5

scoate la concurs următoarele posturi:

- ▲ un post de **asistentă pentru secția A.T.I.**
- ▲ un post de **asistentă de laborator**
- ▲ un post de **infirmieră la secția Nou născuți**
- ▲ un post de **îngrijitoare de curățenie** la secția Ginecologie

Concursul va avea loc în data de 23.XII.1996, ora 9,00.

Informații suplimentare se obțin la sediul unității - Compartiment Personal - Salarizare.

(2202355)

SC Top Security Service SRL

PYROSTOP

Arad, Piața Sârbească 1, Tel. 281410/281508

Legea 18/1996, privind paza obiectivelor, a bunurilor și valorilor, impune agenților economici obligații pentru a căror respectare societatea TOP SECURITY SRL Arad, specializată și autorizată în sisteme de pază - vă oferă următoarele posibilități:

✖ Instalarea sistemelor de alarmare prin SC PYROSTOP SRL împotriva efracției cu comunicare pe fir și/sau radio (corespunzător importanței și specificului obiectivului - bunurilor) asigurând secretul profesional și confidențialitatea contractuală;
✖ Supravegherea permanentă a sistemelor de alarmă prin radio sau prin telefon;
✖ Asistență tehnică și service, post-garanție;
✖ Însoțirea transporturilor de valori;
✖ Asigurarea pazei cu agenți avizați de organele de poliție.

În speranța unei colaborări așteptăm solicitarea dumneavoastră.

Tratamente stomatologice de calitate la BEKESCSABA - UNGARIA

Prețuri:

- COROANE PORȚELAN	**- 65 DM**
- COROANE CONVENȚIONALE	**- 40 DM**
- PROTEZE TOTALE	**- 300 DM**
- OBTURAȚII LASER	**- 15 DM**

Lucrările se efectuează în termen scurt și asigurăm garanție.

Tren direct din Arad, posibilități de cazare, vorbim românește.

Telefon între orele 9 - 11: 00-36-66-380143; seara: 00-36-66-449345.

(2202339)