

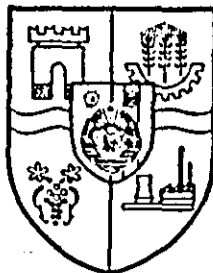

Magăra Rosie



ORGAN AL COMITETULUI JUDEȚEAN ARAD AL PARTIDULUI COMUNIST ROMÂN ȘI AL CONSILIULUI POPULAR JUDEȚEAN

Arad, anul XXXVII

Nr. 10 608

4 pagini 30 bani

Simbătă

5 iulie 1980

Tovarășul Nicolae Ceaușescu a efectuat ieri o vizită de lucru în unități agricole ale județului Constanța

Secretarul general al partidului, președintele Republicii, tovarășul Nicolae Ceaușescu, a efectuat, în cursul zilei de vineri, o vizită de lucru în unitățile agricole ale județului Constanța.

Prezența secretarului general al partidului, președintelui Republicii, în mijlocul lucrătorilor ogoarelor acum în plină campanie de vară, constituie dovada preocupării sale statornică pentru dezvoltarea în ritm accelerat și într-un înalt grad de eficiență a agriculturii astfel încât să satisfacă din ce în ce mai bine cererea de produse agroalimentare pentru aprovizionarea populației, de materii prime pentru industrie și să creeze, totodată, disponibilități tot mai mari la export. Din acest punct de vedere agricultura județului Constanța oferă importante resurse.

După ce a survolat partea sudică a județului, trecând peste întinse culturi de grâu și porumb, livezi și poșcorii, elicopterul prezidențial aterizează în zona consiliilor unice agroindustriale Negru Vodă și Chirnogeni.

La coborârea din elicopterul prezidențial, tovarășul Nicolae

Ceaușescu este întâmpinat cu vil aplauze și urale.

În fața unor panouri și grafice sugestive, directorul general al Direcției generale agricole județene, ing. Dumitru Anghelina, prezintă principalele date privind structura culturii de cereale de pe ogoarele județului Constanța, înfățișează asupra măsurilor luate pentru a se traduce în viață, cât mai grabnic, sarcinile și indicațiile trasate de secretarul general al partidului, președintele Republicii, la Consătuirea de lucru de la C.C. al P.C.R. care a precedat campania agricolă. Tovarășul Nicolae Ceaușescu cercetează starea de vegetație a grâului de pe un lan alăturat, dat în plg, gata să primească combinele, interesându-se care este densitatea realizată.

— Dacă ați realizat o densitate mai mare, ați fi putut obține o producție și mai bună, de până la 6000 kg grâu la hectar, estimează secretarul general al partidului.

Și pe alte două tarlale alăturate, cultivate cu soia și porumb, se face aceeași remarcă: distanță prea mare între rânduri, goluri în cultură, ceea ce duce la micșorarea cantității

de produse agricole care s-ar putea obține în condițiile pedoclimatice deosebit de prietnice, în pământul — aici foarte fertil — cu o puternică dotare tehnică.

La marginea lanului, tovarășul Nicolae Ceaușescu se apropie de un grup de mecanizatori, se interesează de condițiile de muncă și viață ce le-au fost asigurate, despre câștigurile lor lunare, precum și asupra felului în care se aplică în unitate acordul global.

În continuare, secretarul general al partidului este informat despre rezultatele bune obținute la cultura orzului — 4300 kg/ha —, estimând că și la grâu, se vor obține, în medie, 4200 kg/ha. Se prezintă și rezultatele obținute în domeniul zootehniei. Tovarășul Nicolae Ceaușescu apreciază succesele obținute în creșterea vitelor de cooperatorii din satul Plopeni. În acest an, de la fiecare vacă furajată el au obținut câte 360 litri lapte, iar natalitatea a fost de 87 vitel la 100 de vaci.

La plecare, secretarul general al partidului, președintele

(Cont. în pag. a IV-a)

Rezultate meritorii, dar și obligații neonorate

Am intrat de câteva zile în partea a doua a anului, inaugurând astfel o nouă și importantă etapă în realizarea sarcinilor cincinalului actual, în împlinirea tuturor obiectivelor stabilite pentru această perioadă pe linia dezvoltării economico-sociale a județului și a țării.

Momentul oferă totodată un bun prilej de bilanț, de evaluare a rezultatelor pe care oamenii muncii arădeni le inscriu în tabloul întrecerii socialiste.

De reținut în acest context două elemente esențiale: prevederile planului au fost îndeplinite integral pe această perioadă la producția industrială, realizându-se suplimentar pe această cale, printre altele, 359 bucăți vagoane marfă, 152 tone utilaj metalurgic, mobilier în valoare de 11 milioane lei, 120 mii mp țesături, 317 mii bucăți tricotaje, 169 mii perechi încălțăminte ș.a.; de asemenea, au fost îndeplinite și depășite sarcinile aferente perioadei în domeniul exportului, înregistrându-se în comparație cu aceeași perioadă a anului trecut, o creștere a rea-

lizării din acest sector cu peste 38 la sută.

Aprofundind analiza acestor date bilanțiere de ansamblu, constatăm faptul că — cu excepția Combinatului de Îngrășăminte chimice, care din cauza întreruperilor repetate ale procesului tehnologic estimează să înregistreze restanțe mari față de plan — majoritatea unităților, în special cele cu pondere mare în economia județului, au reușit să realizeze un ritm superior de producție în acest an,

încheind primul semestru cu depășiri care le asigură de pe acum un avans însemnat în realizarea sarcinilor anuale și ale întregului cincinal. O dovadă în acest sens o constituie plusurile înregistrate în întreprinderi cum sînt: I.V.A. — 42 milioane lei, I.S.A. — 21 milioane lei, I.M.A.I.A. — 38 milioane lei, C.P.L. — 12 milioane lei, „Libertatea” — 10 milioane lei ș.a. De altfel dacă excludem din calcul nerealizările localizate la C.I.Ch., pe ansamblul județului sporul de producție obținut peste plan în primele 6 luni totali-

(Cont. în pag. a II-a)

Agenda întrecerii socialiste

Cu toate forțele la eliberatul terenului și însămînțarea culturilor duble!

Ritmul lucrărilor se cere intensificat

Mecanizatorii și cooperatorii din județul nostru au accelerat ritmul lucrărilor din campania de vară reușind să efectueze balotatul paielei pe 16000 hectare. Rezultate bune înregistrează consiliile agroindustriale Nădlac, Peclia, Șicula, Curlic, în timp ce la cele din Mișca, Ghioroc, Beliu și Gurahonț lucrarea e rămasă în urmă. Totodată trebuie intensificat și eliberatul terenului de paie în vederea executării grabnice a arăturilor pentru însămînțatul culturilor duble. Acestea au fost semănaute până acum pe aproape 5500 ha, realizări de peste 30 la sută din suprafața recoltată avînd consiliile agroindustriale Nădlac, Felnac, Vinga. Cu rezultate slabe se prezintă însă consiliile agroindustriale Cermei, Neudori, Beliu și altele unde această lucrare trebuie mult urgentată alături de semănatul porumbului cîi și al legumelor. Continuă lucrările de recoltare a furajelor, fiind realizate 408 mii tone și însilozate 150 mii tone. De asemenea, au fost depozitate 22600 tone fîn.

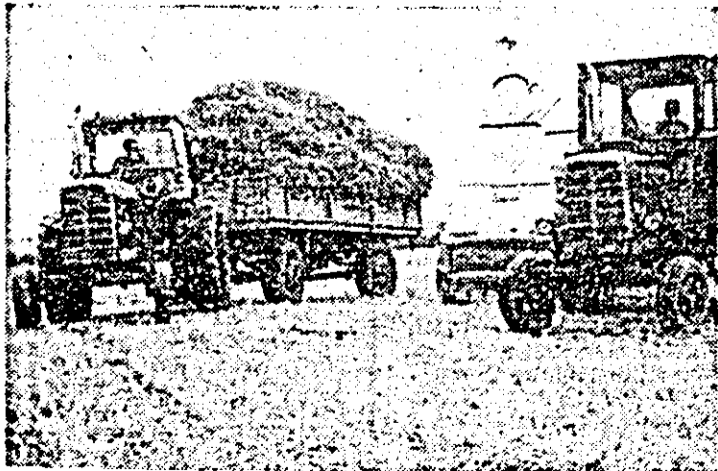

La ordinea zilei pe ogoare se află și strîngerea grabnică a furajelor.

Unde hărnicia își spune cuvîntul

• Recolta de orz planificată, depășită cu 1000 kg la hectar • Secerișul s-a încheiat fără defecțiuni • Fluxul tehnologic în atenția conducerii cooperativei și a specialiștilor • Gata pentru a începe strînsul grîului.

Și la cooperativa agricolă din Iratoșu, secerișul orzului a fost finalizat pe cele 150 ha cultivate. Producția rezultată în condițiile acestui an e bună: 5300 kg la hectar, ceea ce înseamnă depășirea prevederilor de plan cu 1000 kg la hectar. Am stat de vorbă cu unul din cei doi șefi de fermă, ing. Iuliu Gîncez, un vechi și bun specialist, asupra rezultatelor obținute.

— Am depășit planul pentru că am aplicat cu strictețe cerințele agrotehnicii. La ferma a doua recoltatul s-a încheiat potrivit indicațiilor date de tovarășul Nicolae Ceaușescu, în trei zile. Este meritul mecanizatorilor Francisc Nagy, Andrei Barath, Nandor Czank și al altora care au manevrat bine combinele, înlăturînd astfel orice defecțiune. Firește, că trebuie amintit și faptul că orzul a fost însămînțat în teren bine pregătît la mijlocul lunii septembrie, asigurînd astfel 580 plante la metru pătrat. Îngrășămintele s-au aplicat potrivit echilibrului necesar privind raportul între azot și fosfor, asigurîndu-se rezistența la cădere a plantelor, ceea ce în alte părți nu s-a avut în vedere, ivîndu-se dificultăți la recoltat. Mai adaug și faptul că boabele sînt de calitate su-

perioară, avînd o greutate hectolitrică de 62,5 kg, lanurile fiind curate datorită erbicidării în bune condiții cu sare DMA.

Firește, acum forțele sînt îndreptate spre executarea urgentă a celorlalte lucrări din fluxul tehnologic. Așa cum afirmam tovarășii ing. Tiberiu Tilca, președintele cooperativei agricole și loșif Veres, șeful secției de mecanizare, după transportul orzului la locul de depozitare cu ajutorul a șase camioane ale cooperativei, două tractoare cu remorci, cîi și cu șase căruțe platforme tractate de cai, evidențindu-se

cooperatorii Ludovic Benko, Dezideriu Prokai, Anton Horvath și mecanizatorii Ioan Buzza, Anton Borzak, Valentin Baran, Ștefan Nemedi care au pus recolta la adăpost. — pe mîrși se lucrează intens cu patru prese care balotează palele. Mecanizatorii Ioan Hartzmann, Andrei Szabo, Gheorghe Barta au și realizat 70 ha. din care de pe 50 ha s-au și transportat balotii. În urma mijloacelor de transport au intrat tractoarele la arat și discuit, însămînțîndu-se culturile duble de porumb pe 50 ha. Se grăbește ritmul de lucru ca în câteva zile munca să fie încheiată, în așa fel ca săptămîna viitoare, cînd va demara secerișul grîului, toate forțele să se desfășoare din plin la strînsul plîinii. Experiența bună

A. HARȘANI

(Cont. în pag. a II-a)

Mobilizare cu... poticneli

Cooperatorii din comuna Șimand au încheiat recoltatul orzului de pe cele 250 ha. Era de așteptat ca buna organizare, disciplina, asistența specialiștilor să fie prezentă și după ce orzul a luat drumul hambarelor, să se acționeze cu operativitate pentru strînsul palelor și eliberarea terenului. Dar nu este așa! Deși dispun de 9 prese pentru balotat, în câteva zile nu s-a reușit să se baloteze și elibereze teren decît de pe circa 50 ha. În ferma nr. 4 — șef de fermă ing. Mircea Sirbu — această lucrare

se face superficial, mulți balotii se sparg și sînt „uștași” pe cîmp.

Există posibilități reale ca printr-o mai bună organizare prin mobilizarea tuturor forțelor din comună, a tuturor funcționarilor, să se intensifice activitatea de eliberare a terenului pentru a se putea începe arăturile. Comandamentul comunal a stabilit în acest sens un număr de 8 echipe formate din peste 50 de persoane

ROMULUS POPESCU

(Cont. în pag. a II-a)

Lăzi de zestre

Despre centrul de lădari la Hășmaș s-a mai scris și cu alte ocazii. De această dată voi adăuga noi elemente oferite de ultimul meșter lădar, care mai trăiește în această localitate pitorească în Jata Zarandului, Pavel Olar în vârstă de 54 de ani. Viața pădurii, a lemnului, a urmării de pricuperea experiența meșterilor.

În continuare fiecare lădar urma să-și dovedească măiestria, prin ornamentarea suprafețelor vizibile. După cum ne relatează Pavel Olar, cu hotjul se obțineau „pene, brazi, roate, pixuri”, iar apoi cu pământuri colorate, roșii, galbene, albe (albăstre) și verzi, se vopsseau spațiile delimitate de motivele incizate. Meșterul Pavel Olar executa ornamente învâțate de la tatăl său, Melente Po-

Valori etnografice arădene

pa, unul dintre cei mai vestiți lădari ai centrului Hășmaș de la sfârșitul veacului trecut și începutul secolului nostru.

Categoriile specifice centrului de lădari din Hășmaș erau lada cu spinare, lada dreaptă cu spăteri, lavila cu sau fără lăsteie, leagăniul, hambarul pentru grâu. Ele erau produse pentru o arde care cuprindea localitățile învecinate, Archiș, Beliu, Comănești, Urviș de Beliu, Agrișul Mic, Tâghădău, Boicei, Nermiș, Clit, Groseni, dar și alte sate mai îndepărtate. Acest fapt dovedește renumele meșterilor și a lăzilor de zestre realizate la Hășmaș, mărturie de necontestat ale artei prelucrării lemnului de pe aceste meleaguri.

GEORGE MANEA

Exemplificarea ca mai grăitoare ne este dată de alegerea momentului cel mai potrivit în tăierea lagilor, din care se confecționează minunatele lăzi de zestre ale centrului. Trunchiurile de laș, din pădurea Măguri, se tăiau toamna, când cădea trun-a, deoarece atunci lemnul onținea mai puțin „mizgă”, cantitatea mai mică de apă. Vulpina lagului se tăia din toi în doi metri, apoi se tăia în patru, din fiecare sferă rezultă obținându-se doi sau trei „pătrări”. Acestea din urmă se uscau la soare timp de o lună și chiar mai mult, după care urma procesul propriu-zis al confecționării lăzii de zestre. Se obțineau astfel cu sau fără „gardină” (partea de îmbinare), care erau încheiate și fixate în funcție de lemn.

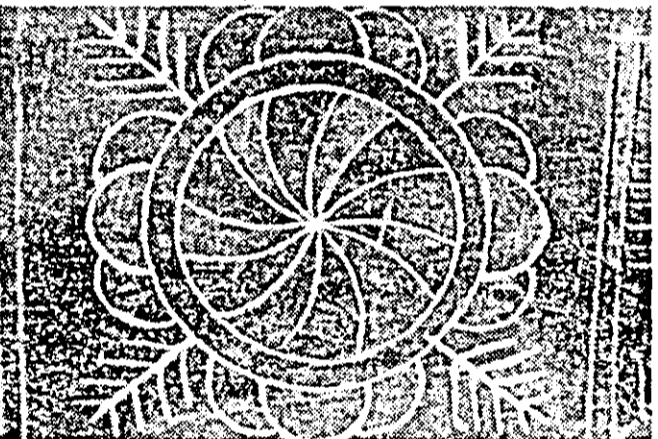

Motiv solar pe o ladă de zestre din Hășmaș. Foto: S. BRAD

Poluarea poate fi oprită

Poluarea apelor, a solului nu poate fi acceptată ca o fatalitate în fața căreia omenirea trebuie să se închine neputincioasă. Desigur, tehnologia modernă se bazează pe prelucrarea de cantități uriașe de materii prime și producerea de mari cantități de deșeuri și noxe. Și totuși, lucrurile pot fi controlate și stăpinite dacă se depun eforturi și se coordonează activitățile în acest domeniu.

În S.U.A. unde se produc anual 10 000 000 de automobile și se află în circulație peste 100 000 000 de vehicule având motoare cu ardere internă, poluarea a depășit limitele admise, în multe zone urbane creându-se un real pericol pentru sănătatea oamenilor. Ca urmare, a fost adoptată o lege care face obligatorie dotarea cu filtre catalitice a fiecărui autovehicul. Faptul că marile companii producătoare de automobile „General Motors”, „Ford”, „Crysler” încearcă să amâne termenul final de generalizare și caută să eludeze unele prevederi nu afectează cu nimic posibilitatea teoretică și practică a soluționării acestei probleme.

De altfel, aceasta nu este singura soluție. S-a studiat posibilitatea introducerii și generalizării vehiculelor electrice pentru mediul urban, ca o rezolvare radicală și definitivă a poluării aerului de către sute de milioane de surse mobile.

În ceea ce privește poluarea de către industrie, există realizări încurajatoare în toate domeniile. Eliminarea de mercur în apele reziduale, ca urmare a fabricării pastelor de hirtie, a fost soluționată integral atât în Suedia cât și în alte țări. În Japonia, ca urmare a presiunii puternice a opiniei publice în legătură cu cazul Minamata, au fost găsite soluții tehnologice ingenioase pentru a opri eliminarea de substanțe toxice în aer sau apă.

Cu toate aceste realizări, lupta împotriva poluării se află abia la început și mai trebuie încă depuse multe și perseverente eforturi pentru a apăra omenirea de efectele nocive ale progresului tehnologic.

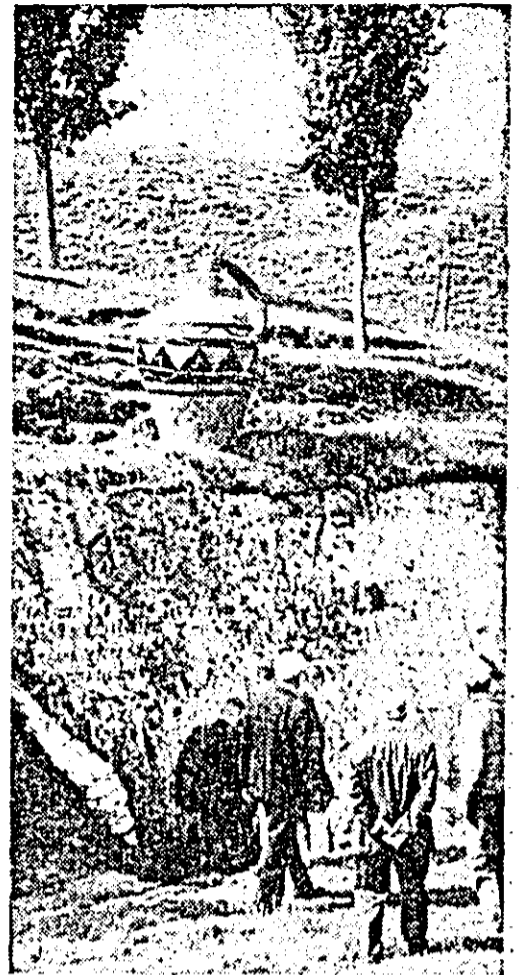

La intrarea în Hălmăgiu, dinspre Gurahonț, într-un minunat decor montan, trecătorii pot vedea un uclor urlaș (de înălțimea unui om) pe care hălmăgenii l-au așezat acolo pentru a indica locul unui izvor cu apă limpede și rece. Foto: ȘTEFAN I. SIMON

Gladiatorul traco-dac

În apropierea celui mai mare amfiteatru construit de romani în Dacia, la Sarmizegetusa, s-a făcut o descoperire întâmplătoare care evocă prezența gladiatorilor traco-daci. Valoroasa piesă este o statueta lucrată în bronz, de mici proporții, reprezentând un luptător înarmat așezat pe un suport cilindric ce aparține părții superioare a unui stindard. Gladiatorul înrăchiat pe statueta este un personaj scund, care poartă pe cap o cască asemănătoare cu o calotă cu boruri largi, iar în mîna dreaptă, acoperită cu un fel de manșon, luptătorul ține cu putere un pumnal scurt și arcuit. Este vestimentația. Statueta reprezintă o lucrare de factură locală, deosebit de prețioasă, deoarece este prima imagine sculptată a unui gladiator traco-dac descoperită chiar în apropierea marelui amfiteatru roman din capitala Daciei, Ulpia Traiana.

DIN JUDEȚ DE PREȚUTINDENI

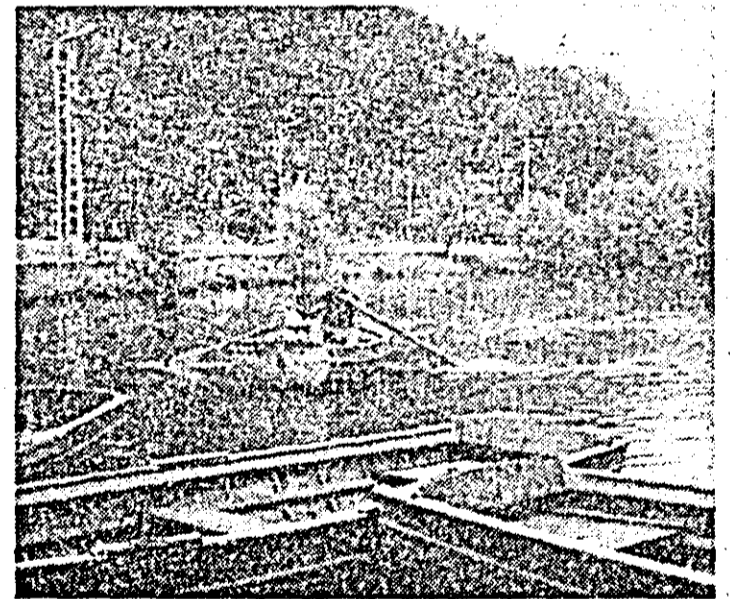

Stațiunea Moneasa oferă multiple posibilități de agrement.

UMOR

- — Întreabă să mă tot și cli cu întrebările. Când eram mic ca tine, nu întrebam nimic, spune tata.
- Da, de aceea acum nu ști să răspunzi...
- Un meteorolog este marțor la judecătorie. Înainte de a se ajunge la declarații, judecătorul îl întreabă: — Dar cum o să fie vremea mâine?
- Asta nu pot spune! Am jurat că voi declara numai adevărul.

O „cetate preistorică” în județul Arad

Cea mai veche mărturie a contactului dintre om și peștera datează de acum 3-4 milioane de ani. Descoperirea multor urme în peșterile județului Arad au dovedit că și acestea au fost folosite de om în evoluția lui. Zona carstică Căprioara, aflată în partea de răsărit a județului și-a etalat valoarea prin dovezi elocvente ale locuirii preistorice încă din neoliticul timpuriu, fapt consacrat de cercetările noastre anterioare.

O nouă descoperire făcută în zona carstică menționată a ridicat importanța cercetărilor de aici, prin peștera, nou descoperită, care și-a dovedit valoarea deosebită prin imensul depozit arheologic, care a împins înapoi urmele de locuire, ajungând până în paleoliticul

inferior. Peștera menționată — Peștera lui Adă (după numele descoperitorului ei, Adrian Dobrei), a fost locuită o lungă perioadă de timp, începând din paleoliticul inferior până în epoca bronzului, fapt dovedit de urmele materiale. Cercetările efectuate aici au scos la iveală o multitudine de probe care dovedesc cele menționate. Astfel, în straturile superficiale ale podelei au fost descoperite urme ceramice care poartă amprenta dacică, fiind vorba de un fragment de la baza unui vas care deține un brlu specific dacic; în stratul următor au fost descoperite resturi ceramice cu desene de forma brăduțelor, ornamentale specifice predacilor, împreună cu resturi osteologi-

ce, printre care și o masea accesibilității dificile a terenului cit și prin pragul de patru metri de la gura de acces, oferind condiții sigure de locuire a omului, fiind ferită de atacul iminent al animalelor sau al semenilor săi, totodată. Prin forma ei ascendentă și uscată — deci tipică peșterilor locuite de locuire o foarte lungă perioadă de timp. Dat fiind faptul că deține un depozit de urme de felul arătat mai sus, peștera este de o mare importanță, fiind un loc important pentru județul Arad și totodată de importanță națională deosebită. În vederea scoaterii la lumină a noi date, cercetările continuă.

Prin așezarea ei în relief, peștera a constituit o adevărată „cetate preistorică” datorită

FILIP VANC, subredacția Lipova

Cuvinte încrucisate

Trageri

ORIZONTAL: 1. Trage spre al (pl.). 2. Trase în dungă — flor de lemn tras într-un stof de piele. 3. Alifie — pniț de departe. 4. Trage erta la neplată (sem.) — Trala urmă! 5. Trage cu ureca... — ... jumătate de timp! Unul ce-l reprezintă pe toți. 13 hectare! — Nestrăsit de arel 7. Atrage atenția. 8. Un ire meșter... — ... în uscatul plid al vopselii 9. Dă la început un edict — Focul unei me. 10. Tras afară — Pliul ei măsurii trase pe git.

VERTICAL: 1. Gerul verii. Trage la aer... — ... și la ște. 3. Nimic la început — isut în piele. 4. Deservit — dicat în slavă. 5. Trage cu echea — Culeret 6. Scos din mă (pl.)... 7. ... trage la el — 8. Trase din listă — Bun leac. 9. IS! (pl.) — Număr cel 10. La primii pași.

