BIBLIOTECA JUDEȚEANA A. D. XENOPOL ARAD

TOP SECURITY SERVICE
TELEFON: 218386

ADEVĂRUL

MiniMaxi
un magazin alimentar de tip occidental !

COTIDIAN INDEPENDENT ARAD

Anul VI, nr. 1173 • Miercuri, 18 mai 1994 • 12 pagini • 150 lei • ISSN 1220 - 7489

De astăzi până duminică, EUROPA ESTE CU OCHII PE ARAD la un important eveniment sportiv - Challenge Round-ul Campionatului European feminin de baschet. Urăm succes echipei României!

Bulevarde și drumuri de țară

Bulevardul Victoria Socialismului trebuia să fie drumul pe care muritorii de rând trebuiau să-l parcurgă pentru a admira chintesența megalomaniei ceaușiste: Casa Poporului. Numele dat acestui bulevard ar fi consfințit apogeul societății socialiste zis multilateral dezvoltate. Ca o ironie a istoriei, taman când s-a terminat de construit bulevardul s-a terminat și construcția socialismului. În sensul că s-a dărâmat. Bulevardul a rămas, dar nu mai este al victoriei socialismului.

Bulevardul, ca orice bulevard, presupune o deschidere amplă, o lungime și o lărgime care să confere orizont și grandoare. Pentru că în mințile constructorilor de socialism, cei mai mulți dintre ei purtând titlul neoficial de dictator, socialismul trebuia să circule pe bulevarde, chiar dacă unii o făceau în mașini de sorginte capitalistă, iar alții pe jos și cu burta goală.

Dezagregarea „lagărului (un cuvânt definitoriu) socialist" a însemnat și pierderea largilor bulevarde pe care mărșăluia o doctrină moartă încă din față. Comunismul, „visul de aur al omenirii", se mai zbate muribund în țări din lumea a treia, a patra sau a cincea. Coreea de Nord și Cuba, două din ultimele bastioane comuniste, rămân exemple de ceea ce nu trebuie să mai accepte omenirea. Și poate n-ar fi rău să rămână astfel pentru exemplificare.

Comentariu

Fostele țări componente ale URSS, chinuit, târâș-grăpiș, încearcă să construiască altceva decât comunism. China, chiar dacă se mai numește comunistă, începe să se abată tot mai evident de la învățăturile lui Mao și, indiferent cum s-ar numi economia pe care încearcă să o impună, aceasta are caracteristici tot mai capitaliste și din ce în ce mai puțin socialiste. În Asia, bulevardele comuniste încep să devină drumuri de țară.

Țările Americii Latine și ale Africii și, în genere, țările sărace încă mai cred în ideile socialiste și comuniste. Prea mulți săraci viețuiesc în aceste țări pentru a nu se lăsa furați de mirajul unei societăți a egalității între oameni. De bună seamă că toți aceștia se gândesc la egalitățile materiei, nu ale spiritului. În aceste țări, socialismul are adepți, dar este pur și simplu represat de guverne mai mult sau mai puțin dictatoriale, plătite bine de o clasă de potentați redusă ca număr. Aici își mai vâră interesele și SUA care, de la înălțimea puterilor sale, controlează potecile socialiste pe care le mai străbat diferiți guerilleros pe drumurile de munte. Epoca lui Che Guevara a apus de mult. În Venezuela, ideile comuniste sunt colportate de către teroriști și traficanții de droguri. Decădere totală.

O figură aparte o face bătrâna Europă, unde s-au născut și de unde au fost exportate, de fapt, toate doctrinele politice care guvernează lumea de astăzi. Căderea bastionului socialist, URSS, a însemnat actul de deces al unei doctrine nepotrivite cu spiritul european. Născută în Vest, doctrina s-a impus în Est. Era și firesc, pentru că utopia egalitarismului găsea adepți acolo unde era sărăcia mai mare și săracii mai mulți: în Rusia țaristă. Bine se știe că la noi și în alte țări foste socialiste această doctrină a fost impusă cu tancurile și cu ajutorul trădătorilor comuniști, străini și autohtoni. Doctrina comunistă nu ne reprezintă ca popor și, cu excepția profitorilor regimului comunist, ea n-a fost acceptată de poporul român.

Sunt destui care jubilează când în foste țări socialiste mișcarea de stânga începe să prindă contur. Partide de stânga au câștigat alegerile în Lituania, Polonia, România și vor cuceri-o și în Ungaria. Explicația este simplă. În toate aceste țări cei mai mulți electori sunt săraci. Ideile promovate de socialiști sau social-democrați merg în întâmpinarea dorințelor celor săraci: protecția și apărarea de moșieri și capitaliști. Astăzi încă se mai crede că ideile și propaganda sunt tot una cu realitatea. Și acest lucru nu este valabil doar în România sau în alte foste țări socialiste. Vom găsi ideile socialiste bine reprezentate la toate națiunile la care fantezia și imaginația o iau înaintea rațiunii. Iar acestea sunt țările meridionale, în general, țările latine, în special. Aș aminti Italia, Spania, Portugalia, Franța până la recentele alegeri, Grecia, unde socialismul dispune de străzi bine circulate. De ce în Anglia, Germania, Suedia (ca să nu mai amintim de SUA), în general țările nordice, mai temperate și mai raționale, nu se acceptă doctrina socialistă? (O precizare necesară: să nu se confunde socialismul cu social-democrația). Pentru că nu au timp de pierdut cu iluziile propovăduite de socialism care, atât în varianta incipientă, cât și în cele ulterioare ca să nu mai vorbim de aplicarea sa în practică, s-a dovedit o doctrină lipsită de realism și nepotrivită cu actuala dezvoltare a gândirii și practicii omenești.

Nu fac parte dintre cei care condamnă ab initio doctrina socialistă sau cea comunistă. Și, de semenea, sunt convins că și capitalismul are păcate, iar unele sunt chiar... capitale. A face apologia uneia sau alteia dintre doctrine este o eroare fundamentală. Dar cum este firesc, gândirea umană, dintre două rele îl alege pe cel mai mic. Atunci când problema se pune în exclusivitate. Dar există și calea de mijloc, pe care Horațiu o numea de aur. Cam o astfel de cale se vrea social-democrația. Numai că social-democrația vine să se așeze la masa întinsă cu bucate capitaliste.

Societatea umană modernă a încercat tot felul de variante pentru a răspunde dorințelor omului. Varianta cea mai nereușită rămâne comunismul. De pe marile bulevarde, comunismul a fost exilat pe poteci și drumeaguri de țară. Fascismul, comunismul - experiențe prea mari pentru omenire pentru a li se mai acorda vreo crezare. Cărările înguste ale comunismului se înfundă în văgăunile istoriei.

Socialismul îi calcă pe urme.

I. IERCAN

Da azi, de la mic la mare, toată lumea la baschet!

Ieri, în țară

Pentru o Românie stabilă

Președintele Parlamentului European, Egon Klepsch s-a întâlnit marți, 17 mai, la sediul Camerei Deputaților, cu liderii grupurilor parlamentare din Senat și Camera Deputaților.

Ideea principală, conturată în cadrul discuțiilor, a fost aceea că România, ca parte importantă a Europei, trebuie să se mențină ca un pol de stabilitate a zonei și, în general, a continentului. În acest sens, dl. Egon Klepsch a arătat că țara noastră trebuie susținută, în continuare, în procesul integrării în structurile europene și ajutată în depășirea greutăților cu care se confruntă pe drumul „spinos" al consolidării democrației și statului de drept. „Suntem dispuși să fim în relațiile cele mai strânse cu România" - a afirmat domnia sa, pentru că „avem sarcina să gândim împreună cu privire la viitorul nostru" și, în acest context, „o Românie stabilă este pentru noi de o importanță extrem de mare".

Ortodoxia - liant spiritual între popoarele Europei

Președintele Parlamentului European, Egon Klepsch, s-a întâlnit marți, 17 mai, la Patriarhia Română cu Patriarhul Bisericii Ortodoxe Române, Teoctist.

Discuțiile au evidențiat rădăcinile creștine ale istoriei Europei, atât vestul cât și estul continentului având ca bază culturală tradițiile religioase.

Patriarhul Teoctist a subliniat deschiderea poporului român în ceea ce privește religia și și-a manifestat încrederea că, prin tezaurul său cultural, Biserica Ortodoxă Română își va aduce contribuția sa specifică la crearea unui liant spiritual între popoarele Europei.

La rândul său, Egon Klepsch și-a exprimat speranța că rolul jucat de religie în istoria României va continua în mod benefic și a menționat importanța pe care Biserica Ortodoxă Română, prin implicarea sa în toate problemele societății, o poate avea în făurirea unei Europe Unite.

Bancnota de 10000 lei

În baza prevederilor Legii nr. 43/1991 Banca Națională a României va pune în circulație, începând cu data de 23 mai 1994 o bancnotă cu valoarea nominală de 10 000 lei, se arată într-un comunicat trimis Agenției Naționale de Presă, Rompres.

Bancnota cu valoare nominală de 10 000 lei are dimensiunile 181x77 mm și este imprimată pe hârtie specială.

În scopul protecției împotriva contrafacerilor, bancnota mai include următoarele elemente de siguranță: pe față, filigran centrat redând portretul savantului Nicolae Iorga, în porțiunea albă din stânga bancnotei fir metalizat „întretesut" cu irizații multicolore vizibile succesiv la privirea directă a bancnotei sub diferite unghiuri, iar la privirea bancnotei în contralumină, firul apare ca o linie continuă prin unirea porțiunilor vizibile cu cele încorporate în masa hârtiei, imprimare cu cerneală anticopie de culoare gri-deschis. Pe verso, text „în undă" cu conținutul „Banca Națională a României Zece Mii lei", imprimat continuu pe fundalul imaginii centrale. Precizăm că elementele menționate anterior sunt vizibile cu ochiul liber.

Pe lângă aceste elemente, bancnota prezintă suplimentar o serie de elemente de siguranță vizibile cu aparatura din dotarea băncilor.

Scoaterea din țară a bancnotelor de 10 000 lei, emisiunea 1994, este interzisă.

PROBLEMELE DIN SOCODOR - PROBLEME ALE JUDEȚULUI

În căutarea terenurilor pierdute

Dacă prin adoptarea Legii 18/1991, a fondului funciar, s-a dorit „liniștirea spiritelor" la sate, acum, după mai bine de trei ani de la promulgarea ei, putem spune că acest obiectiv nu a fost atins. Aproape că nu există sat sau comună în care oamenii să nu fie nemulțumiți de felul în care (nu) a fost rezolvată problema pământului. Mai mult sau mai puțin îndreptățit.

Una din aceste comune este Socodor. Încă din 1991, comisia comunală de aplicare a Legii 18 a constatat că pământul obținut de fostul CAP este insuficient pentru a satisface toate cererile depuse. Concret, față de cele aproape 4.500 de hectare solicitate, fostul CAP deținea doar 2.650 ha. În aceste condiții, comisia comunală, aplicând prevederile art. 13, al.3 din Legea 18, a propus reducerea cu 25 la sută a suprafețelor de teren atribuite fiecărui solicitant. Comisia județeană însă nu a agreat această propunere, considerând că procentul este exagerat și a solicitat revizuirea situației.

Între timp, cu puțin înaintea alegerilor locale din 1992, în locul dnei Silvia Mistrean este ales primar dl. Petru Jura, prin votul locuitorilor comunei. Hotărâți să înlăture efectele superficialității fostei primărițe, dl. Jura și colaboratorii săi au început o muncă asiduă de căutare prin arhivele din Arad și Oradea. Așa au găsit acte prin care fostul CAP a predat unor unități agricole de stat 801 ha de teren, datorită lipsei forței de muncă, teren pe care l-au recuperat. Totodată, au descoperit cereri prin care unii foști proprietari de teren îl predaseră la stat „de bună voie și nesiliți de nimeni". Or, în aceste condiții, moștenitorii lor nu mai puteau emite pretenții asupra pământului deținut de CAP, chiar dacă au fost până nu de mult... primărițe.

„Momentan mai avem un deficit de aprox. 100 de ha de pământ, dar sperăm că în curând și această problemă va fi rezolvată - ne spune dl. Jura. Precizez că acest deficit afectează doar țăranii care s-au constituit în asociații, nu și pe aceia care-și lucrează individual pământul".

Cu toate acestea, oamenii din Socodor continuă să fie nemulțumiți de felul în care a fost aplicată Legea fondului funciar. Motivul? Nerespectarea vechilor amplasamente. Acest lucru însă este practic imposibil de realizat, datorită deselor schimburi de terenuri efectuate în decursul anilor. Poate tocmai de aceea Legea 18 prevede pentru zonele de șes refacerea vechilor proprietăți pe sole.

Aceasta este o realitate pe care oamenii din Socodor trebuie s-o accepte, chiar dacă unora le vine mai greu.

Cât privește terenul lipsă, sperăm că va fi găsit așa cum a promis și dl. primar. Că doar n-a intrat... la apă!

Dna Silvia Mistrean ne-a vizitat la redacție, acuzându-l pe actualul primar de abuzuri. Așa o fi, numai că noi știam că pământul s-a împărțit înainte de a fi ales dl. Jura primar, care a „moștenit" o situație neclară tocmai de la... dna Mistrean.

Tocmai de aceea, credem că s-ar cuveni un control din partea Comisiei județene de aplicare a Legii fondului funciar, pentru lămurirea lucrurilor.

Cercetări tainice ale unui șef de post... discret

Cu mai bine de două luni în urmă, în comuna Socodor s-a produs un furt din avutul public. Este vorba de 93 de plăci din beton și 11 stâlpi, material furat din gardul împrejmuitor al gropii de gunoi a comunei. Furtul a fost reclamat șefului de post, Viorel Ilieș, care a solicitat primăriei o situație privind valoarea materialelor furate. Apoi... nimic. Deși în curtea a doi localnici au fost văzute asemenea plăci, dl. Ilieș nu a mai continuat cercetările sau, mă rog, or fi atât de secrete rezultatele cercetărilor sale încât nu le-a putut comunica dlui Jura, primarul comunei.

Pagină realizată de:
VALER MĂRGINEAN
D. ZĂVOIANU
Foto: VIOREL MUSCA

(Continuare în pagina 6)

Matinale

● **Este** a 137-a zi a anului și au mai rămas 228 de zile până la sfârșitul lui 1994.

● **Soarele** răsare la ora 5 și 37 de minute și apune la ora 20 și 48 de minute.

● **Vremea** va fi frumoasă și călduroasă, cu cer degajat. Vântul va sufla moderat din sector sudic. Temperaturile maxime vor fi cuprinse între 26 și 32 de grade, iar minimele între 15 și 20 de grade. (Meteorolog de serviciu: Adela Teodorescu Roșca).

● **Maxima zilei:** „Pasărea nu-ți cade gata friptă în mână; trebuie mai întâi să alergi după ea, apoi s-o prinzi și după aceea să ai cu ce s-o gătești." – Balzac.

● **Praznicul zilei:** Pomenirea Sfinților Mucenici Petru, Dionisie, Andrei, Pavel, Venedim, Paulin, Iraclie și Cristina Fecioara.

● **Evenimente:** ✦Începe vizita oficială a primului ministru al României – Nicolae Văcăroiu – în Paraguay (18–21 mai a.c.). ✦ Se va finaliza transferul autorității în teritorii către administrația palestiniană. ✦ Este ziua internațională a muzeelor. ✦ A intrat în vigoare tratatul cu privire la interzicerea amplasării armelor nucleare și a altor arme de distrugere în masă pe fundul mărilor și oceanelor și în subsolul lor (semnat la 11.11.1971). ✦ A fost semnată la Geneva Convenția internațională privind interzicerea utilizării tehnicilor de modificare a mediului înconjurător în scopuri militare sau în orice alte scopuri ostile. ✦Începe Târgul internațional al cărții (Varșovia, 18–23 mai a.c.).

C.A.

A plecat dintre noi un adevărat OM

Am primit cu adâncă mâhnire vestea încetării din viață a reputatului profesor universitar dr. ing. FLORIN VĂLU, rectorul Universității „Aurel Vlaicu".

Prin calitățile sale de remarcabil om de știință, autor al sute de lucrări fundamentale pentru domeniul tehnologiei chimice textile, împletite cu noblețea unui caracter de o înaltă și nobilă semnificație umană, dispariția sa constituie o grea pierdere pentru viața academică arădeană.

Suntem alături de familia îndoliată și-i transmitem sincere condoleanțe.

Președintele C.J.
DAN IVAN

Domnului profesor, cu recunoștință

De curând, a trecut în eternitate dr. ing. FLORIN VĂLU, om de o deosebită noblețe sufletească. A fost, timp de numai un an, rectorul Universității arădene „Aurel Vlaicu".

Era un om aparte. Își iubea mult studenții și, deși pensionat de la Universitatea ieșeană, a venit la Arad plin de energie pentru a contribui cu experiența sa la formarea și în municipiul nostru a unei universități de nivelul celorlalte din țară.

Găsea mereu timp, chiar și în acela destinat cursurilor, pentru a se interesa de problemele studenților săi pe care-i încuraja cu optimism. A fost un om modest, întreprinzător și capabil de a rezolva chiar și cele mai dificile probleme.

Pentru calda lui omenie îi mulțumesc toți foștii săi studenți, care-l regretă și nu-l vor uita niciodată.

N-a fost conflict, n-a fost negociere
A fost... reconciliere

● „Orice faci ei tot în picioare cad"
● „Ați văzut că ne-am despărțit în termeni cordiali?"

În cursul dimineții de ieri, 17 mai a.c., un grup de muncitori de la sectorul din Pecica al Șantierului de Construcții Montaj Petrol Arad, au purtat o înfocată discuție cu conducerea. Pretextul acestei discuții a fost faptul că, în urma acordării unei prime cu ocazia sărbătorilor de Paști, veniturile mărindu-se, li s-a aplicat o treaptă de impozitare de 40%. Din această cauză, sumele primite de către muncitori la avans au fost mult mai mici decât de obicei. Oamenii, chiar dacă au înțeles, chiar dacă nu, s-au folosit de acest prilej pentru a-și face cunoscute nemulțumirile.

Timp de aproape două ore, reproșurile au curs de ambele părți. Muncitorii acuzau conducerea că nu asigură front de lucru, nu plătește orele suplimentare, că cere să se muncească mult și repede „ceea ce este imposibil". Au ieșit la iveală nemulțumiri în ce privește plata nediferențiată a muncitorilor, afirmându-se că „unde-s multi nu se munceste". S-a cerut astfel reimpărțirea echipelor în loturi mai mici și posibilitatea colectivului să excludă pe cei care nu muncesc.

În ofensivă, inginerul șef a dat câteva exemple de muncitori pe care nu-i găsește niciodată muncind. Metoda care a dat rezultate atâtea zeci de ani: descalifică-l moral pe cel care critică pentru ca atitudinea lui să nu fie luată în serios – „uite cine vine să critice!?", a dat și de această dată roade. Fiecare a ajuns să-și apere cauza personală, interesul comun fiind dat uitării.

Așa cum a remarcat unul din inginerii care lucrează cu oamenii: „aveau de mult timp dorința de a vorbi cu directorul". A existat deci o stare de tensiune anterioară momentului plății avansului. Până la ora prânzului, oamenii s-au răcorit puțin, părțile s-au acuzat reciproc de situații anterioare (de exemplu: „în decembrie anul trecut"), iar în final nu s-a putut trage nici o concluzie. Singurul lucru care se pare că va fi modificat este acela că plata avansului se va face în procentul cerut de fiecare muncitor sau echipă în parte, salariul se va plăti doar o singură dată pe lună, în sumă integrală, în funcție de dorința fiecăruia.

Mult zgomot pentru... nimic.

B.D.

Mâine între orele 10–12
Greva de avertisment a drumarilor
* Nu vor fi blocate drumurile *

Consiliul General al Federației Sindicatelor Libere ale Drumarilor, întrunit în data de 5 mai 1994 a hotărât declanșarea unei greve de avertisment în ziua de 19 mai a.c., între orele 10–12. Respectiva formă de protest a fost hotărîtă în urma suspendării unor drepturi salariale obținute de către drumari în urma negocierilor din 13.08.1993 purtate cu guvernul în urma acțiunilor revendicative din iulie–august anul trecut. Cu toate demersurile făcute pe lângă conducerea Administrației Naționale a Drumurilor nu s-a ajuns la soluționarea favorabilă a revendicărilor drumarilor.

Dacă și după această acțiune grevistă revendicările drumarilor nu vor fi rezolvate, sindicatele afiliate la Federația Sindicatelor Libere ale Drumarilor vor declanșa Grevă generală, acțiune ce se va desfășura și prin blocarea în puncte strategice a drumurilor naționale și județene.

FLORIN TRUȚ

Îndrăzneală dublată de tupeu

Poliția din Nădlac l-a depistat și introdus în arestul unității pe numitul Bocica Ștefan Gheorghe, 16 ani din Nădlac, pentru comiterea infracțiunii de furt în dauna avutului privat. În noaptea de 13/14 mai, acesta a sustras din casa de marcat a S.C. Cărășana S.R.L. din Nădlac suma de 91.000 lei.

EVENIMENTE FAMILIALE

Bun venit! Ieri au fost înregistrați următorii noi născuți: Juchel Mădălina Ioana, Văcariu Lavinius, Zsori Zsolt, Smetaniuc Anca Laura, Tofan Elena, Vezer Bianca Iuliana, Șimăndan Florin, Crișan Valentin Casian, Șerban Bogdan Petru, Dărăban Sicfrid Adrian, Dobra Flavius Traian, Bokor Melania Cristina, Cârpaci Lelu, Câslaru Alexandra, Herdeuți Milorad Dragan, Șoit Mihnea Mina.

Apariții filatelice

De curând, au apărut câteva noi emisiuni filatelice românești ale anului 1994. Ele sunt următoarele: seria intitulată „Mori" – 6 valori cu prețul nominal de 1.135 lei; „Basme populare românești" – 6 valori – 1135 lei și „Sfintele Paști 1994" – 1 valoare – 60 lei. Timbrele se pot achiziționa de la Magazinul filatelic, situat în clădirea Poștei de pe Bulevardul Revoluției.

G.C.

Seminar internațional
„Diversitate și culturalitate"

Cu puțin timp în urmă, în Italia, la Vicenza, și-a desfășurat lucrările un seminar internațional la care România a fost reprezentată de un grup de tineri studenți arădeni. Pentru a afla amănunte legate de acest eveniment important, am purtat un scurt dialog cu unul dintre participanți, Radu Ghidău, student în anul III al Facultății de drept din cadrul Universității de Vest „Vasile Goldiș" Arad.

– Pentru început, câteva cuvinte despre organizatori, tematica seminarului și participanți.

– Inițiatorul acestei acțiuni a fost ENARS ACLI, o organizație social-politică de tineret, cu sediul în Padova și care cuprinde în sfera ei de activitate întreaga regiune Benetto. Au participat tineri între 17–21 de ani din cinci țări: Austria, Germania, Ungaria, România și, bineînțeles, gazdele noastre. România a fost reprezentată de șapte studenți, câte unul din fiecare facultate a Universității „Vasile Goldiș" din Arad. Din partea instituției la care studiem am fost însoțiți de d-soara lector univ. Monica Ponta. Tematica seminarului a fost generoasă și destul de complexă, cuprinzând probleme ale tineretului, femeilor, precum și cultura romilor.

– Cum v-ați descurcat?

– Părerea mea este că am reușit. Am început prin a face o prezentare generală a întregului spectru al minorităților de pe teritoriul României, legând această prezentare și de cadrul legislativ existent la această dată. S-a continuat apoi prin a prezenta sistemul universitar românesc, în general, iar noi am particularizat prezentând, în detaliu, modul de organizare al Universității „Vasile Goldiș". Pentru a crea o imagine completă a României ne-am folosit și de un set de diapozitive, prin care am realizat o punere în temă a auditoriului privind istoria culturii și civilizației românești (am prezentat obiceiuri, tradiții, monumente de artă și istorice).

– Dacă această acțiune a avut un scop precis și dacă da, a fost el atins sau nu?

– Consider că a fost o primă luare de contact, o tatonare. Dar după ce ne-am ascultat unii pe alții (s-a vorbit numai în limba engleză) și ne-am cunoscut, eu cred că am pătruns într-un circuit internațional, punându-se bazele unor contacte între tineri și organizații de tineret. În viitor, fiecare dintre aceste țări participante vor fi, prin rotație, gazde, iar în final ne vom întâlni din nou în Italia. Scopul declarat al acestor întâlniri îl va constitui dorința de cunoaștere reciprocă, de cunoaștere a realizărilor din țările noastre, explicarea unor fenomene care se petrec în aceste țări. Există propuneri ca la întâlnirea ultimă din Italia, câte un reprezentant al fiecărei țări să o facă pe jurnalistul și, în final, să scoatem o „foaie".

– Dacă mai dorești să adaugi ceva...

– Aș dori să spun că această participare a noastră la Vicenza nu ar fi fost posibilă fără sprijinul substanțial al dlui conf. univ. dr. Aurel Ardelean, rectorul Universității precum și al dlui lector univ. dr. Ioan Cuzman, prorectorul Universității noastre, cărora le mulțumim și pe această cale.

A consemnat
VIOREL BOȚ

Vinga
„Festivalul internațional al românilor și naționalităților conlocuitoare" la a II-a ediție

Chiar dacă graiul nu, cântecul și jocul le înțelege fiecare

Inițiativa vinganilor, de anul trecut, de a organiza un festival al cântecului și dansului, al tuturor etniilor care locuiesc pe teritoriul județului, se pare că a prins rădăcini. Duminică, 15 mai a.c., la Vinga, sub egida Inspectoratului de Cultură al județului Arad, și a Consiliului Local al comunei, a avut loc a doua ediție a acestui festival, cu participarea unor ansambluri folclorice din zona de vest a țării și de peste hotare, din Bulgaria, respectiv Ungaria.

Interesul și aprecierea de care s-a bucurat festivalul, – pe lângă oficialitățile județului, domnii: Avram Crăciun, prefect, Dan Ivan, Petru Barbu, Gheorghe Chiper, președintele, respectiv vicepreședinții Consiliului Județean au fost prezenți: atașatul de presă al Ambasadei Republicii Ungare din București, dl. Kálmán Almási; domnii Ferenc Csortán și Liviu Mărghitan din partea Ministerului Culturii, domnul Buracu Octavian, președintele Asociației „Dialog interetnic" din Cluj, precum și consilieri și reprezentanți ai minorităților –, se datorează și faptului că este singura manifestare de acest gen, cu caracter internațional, din țară.

Sala plină a căminului cultural din Vinga, potopul de aplauze care a însoțit evoluția participanților arată, în ciuda faptului că mai multe tentative de a realiza spectacole folclorice în județ au eșuat, că dragostea pentru portul, cântecul și dansul popular nu a dispărut din sufletele noastre, poate doar posibilitatea materială de a organiza și participa mai des la asemenea evenimente. Iar faptul că publicul a primit cu aceeași căldură toate formațiile folclorice, indiferent că erau române, bulgărești, sârbești, maghiare, slovace sau țigănești este un semn al prieteniei și toleranței, al înțelepciunii omului simplu care a știut și știe să conviețuiască în pace. Pe lângă ansamblul din Pecica, Dudeștii Vechi, Peregu Mare, Mailat, Nădlac, Vinga, Arad, de mare succes s-au bucurat: ansamblul de dansuri românești din Aletea (Ungaria), cel de dansuri bulgărești din Ciprovți (Bulgaria) și ansamblul de dansuri populare sârbești al Casei de cultură studențești din Timișoara. Dacă s-ar fi acordat însă un premiu al publicului, în mod cert acesta ar fi fost al copiilor, în vârstă de cinci–șase ani, din Dudeștii Vechi, care, chiar dacă ici–colo „șchiopătând", mai încurcând un pas, mai trăgând cu ochiul la vecini, și-au dus la bun sfârșit „misiunea", cu seriozitatea unor vârstnici.

Patru ore de maraton folcloric, patru ore de cântece și dansuri, de aplauze și ovațiuni, la care și-au dat concursul artiști – amatori și profesioniști – talentați, pasionați și bine pregătiți și un public deschis și receptiv, într-un cuvânt un festival reușit. Și o promisiune: peste un an ne vom reîntâlni la ediția a III-a.

MAGDA BEGE

Urmărire și focuri de pistol pe Valea Mureșului

Luni, 16 mai în jurul orei 13,00 plutonierul major Rețean Virgil, șeful postului de Poliție Bîrzava a fost sesizat de cetățenii din comună că patru țigani încearcă să vândă niște bijuterii confecționate din metal galben ca fiind din aur, la halta Nadăș. Țiganii vorbeau englezește.

Deplasându-se la fața locului, șeful de post a reușit să-i convingă să se legitimeze. S-a stabilit astfel că cei patru erau: Ghinea George, 21 de ani din Afumați, sectorul Agricol Ilfov, care era și șoferul Ford-ului cu care circulau cei patru, Curcă Remus, 30 de ani din Afumați, Moțoi Florica, 33 de ani din București, strada Ezerului nr. 23 sectorul 1 și Gheorghe Rădița, 30 de ani din București.

Refuzând invitația polițistului de a fi urmat la postul de poliție pentru clarificarea situației, cei patru și-au abandonat actele de identitate, au sărit în mașină și au demarat în tromba. Șeful de post a reușit însă folosind mașina personală, după o urmărire care s-a întins pe 20 de km, să-i oprească și să-i rețină. Pentru aceasta a trebuit să folosească și pistolul din dotare, cu care a tras 3 focuri.

La control, asupra celor patru s-au găsit suma de 1,1 milioane lei, 120 mărci și 40 dolari SUA.

Cei patru sunt în cercetare pentru săvârșirea infracțiunilor de tentativă de înșelăciune și conducerea unui autoturism neînmatriculat și cu număr fals.

DORU SAVA

Conferință de presă la M. I.
Un arădean a traficat 6000 kg haș în Olanda
● Ex–patronul circuitului „Novo–Caritas" reținut la Nădlac

Ștefan Garolea, directorul adjunct al vămii portului Constanța a fost arestat, fiind acuzat de corupție, s-a menționat la conferința de presă lunară de la sediul MI. Ministrul de Interne Doru Ioan Tărăcilă, și gen. mr. Ion Pitulescu, șeful IGP, au prezentat următorul bilanț al lunii aprilie: 14.849 persoane anchetate din care 2.781 au fost arestate; 70% din prejudicii au fost aduse avutului privat. S-a redus numărul violurilor, crimelor, jafurilor și al tâlhăriilor la nivel național, comparativ cu luna aprilie a anului 1993. În schimb au crescut cu 145% cazurile de corupție, fiind cercetate 801 asemenea cazuri și fiind operate 81 de arestări. Printre celelalte 261 de persoane cercetate în stare de libertate se află 13 directori generali, 67 de funcționari publici, 10 funcționari bancari și 11 patroni de societăți comerciale cu capital privat. De asemenea, au mai fost anchetate și 90 de cazuri de contrabandă. Alte elemente cu caracter deosebit sunt următoarele:

✱ În 11 mai a fost reținut la punctul de trecere al frontierei Nădlac – Cristian Văduva – ex–patron al „Novo–Caritas"-ului din Pitești. Acesta intenționa să ajungă în Occident, după ce, prin intermediul jocului de întrajutorare pe care-l inițiase, excrocase cetățenii de aproape 4 miliarde lei.

✱ În plin centrul Capitalei au fost descoperite, ascunse într-un autocar turcesc, care tranzita România cu pasageri spre Germania, 112 kg. heroină; estimată la cca. 3,5 milioane dolari. O mostră din această captură a fost prezentată „pe viu" la conferința de presă a Ministerului de Interne de către gen. mr. Pitulescu. Se presupune că șeful rețelei s-ar afla în Spania. O altă captură de 55 kg. de heroină pură s-a realizat în colaborare cu Poliția germană, fiind arestate până-n prezent 5 persoane implicate: 2 în România, 2 în Turcia și una în Germania.

✱ Cetățeanul sirian Mohamed K. a fost prins și arestat în flagrant delict, în timp ce comercializa heroină.

✱M.M. din Arad, șeful rețelei care opera cu stupefiante pe traseul Constanța–București–Arad–Baia-Mare –Olanda a recunoscut că a reușit să tranziteze spre Olanda până la data arestării cca. 6.000 kg. haș. Au fost arestați 19 din cei 50 de suspecți.

✱ Poliția a reușit să aresteze 10 infractori chinezi care au comis pe teritoriul României 2 crime, 11 tâlhării asupra conaționalilor lor și sunt bănuiți și de o a treia crimă. Se pare că au săvârșit 2 crime și pe teritoriul Ungariei. Pentru a șterge orice urmă, una dintre victime, dată dispărută, a fost „tocată" cu un malaxor, iar resturile împrăștiate. Dacă se va admite extrădarea lor, atunci conform legilor Chinei, aceștia vor fi executați imediat.

✱ Cei 6 tâlhari la drumul mare care terorizau Dobrogea au fost încarcerați la Constanța. Aceștia erau deosebit de periculoși, atacând și amenințând șoferii și turiștii, pe care-i deposedau de valută, lei și bijuterii.

✱ Aproape toate cazurile reclamate de jaf asupra turiștilor din CSI au, la ora actuală, autori cunoscuți, ca urmare a arestării a 4 grupuri de conaționali de-ai lor, cunoscuți sub denumirea de „rockets".

✱ După toate cercetările efectuate se pare că autorul asasinatului din Precupeții Vechi de acum doi ani se află în Italia, iar asasinarea cetățeanului turc din B-dul Carol are o strânsă legătură cu un alt asasinat.

✱ Se cunosc deja autorii dublului asasinat din noaptea Învierii dar numele lor vor fi date publicității doar după arestarea lor.

Satelit – Italia

Miercuri, 18 mai

ITALIA I
7,30 Ciao, ciao mattina – des. anim.
10,30 Hazard – s.
11,30 Starsky & Hutch – s.
12,30 A TEAM – s.
13,20 Aici Italia!
13,30 Studio deschis
13,35 Fapte bune, fapte rele!
13,45 Ciao, ciao – des. anim.
15,00 Studio deschis
15,30 Non e la RAI – varietăți
17,00 Zâmbește! – show
17,05 Băieții din câmpie – s.
18,05 La ordine, tată! – s.
18,40 Studio sportiv
18,55 Power Rangers – s.
19,30 Scoala din Bayside – s.
20,00 Părinți în blugi – s.
20,30 Studio deschis
20,50 Radio Londra
21,00 Karaoke – joc TV
21,30 **Admirație secretă** – c. SUA, 1985
23,30 **Stai fără mine** – western SUA, 1973 cu Clint Eastwood
1,30 Aici Italia! – r.
1,40 Studio sportiv

RETE 4
8,15 Familia Bradford – s.
9,00 Mica Cenușăreasă – s.
10,00 Bună dimineața!
10,15 Valentina – s.
11,00 Guadalupe – s.
12,00 Febra dragostei – s.
12,30 TG 4
12,45 Maddalena – s.
13,30 Antonella – s.
14,30 TG 4
15,00 Locuri comune
15,15 Cărări – s.
16,10 Prima dragoste – s.
16,45 Prințesa – s.
17,15 Camilla – s.
17,55 Adevărul – show
18,30 TG 4
18,35 Cu adevărat frumoasă!
18,45 Locuri comune
19,00 Funari News
20,00 TG 4
20,30 Punct de cotitură
21,30 **Pâine, dragoste și...** – c. Italia, 1953 cu Sophia Loren, Vitorio de Sica
23,30 **Luna de miere** – c. SUA, 1986
1,30 **Docherii** – f. SUA cu Marlon Brando
3,30 TG 4 – Ziarele de mâine – avancronică

CANALE 5
7,30 Prima pagină – actualități
10,00 Maurizio Constanzo – show r.
12,45 Forum
14,00 TG 5
14,25 Din cotidian
14,35 Beautiful – s.
15,05 Va fi adevărat? – show
16,25 Agenția matrimonială – show
17,00 Des. anim. de Walt Disney
17,30 Bim, bum, bam – des. anim.
19,02 O.K.! Prețul este corect! – joc TV
20,00 Roata norocului – joc TV
21,00 TG 5
21,25 Prinde știrea – varietăți
21,40 **Prințul deșertului** – f. SUA, cu Omar Shariff
0,25 Maurizio Constanzo – show
2,30 Din cotidian – r.
2,45 Spațiul 5
3,00 TG 5

„Adevărul" la dispoziția dumneavoastră

La telefonul dimineții, 216654, între orele 9,00 - 12,00

☎ **Aurora Igrișan** ne sesizează că nu a primit pensia de urmaș pe lunile februarie, aprilie și mai. Cei de la Oficiul de Pensii au spus că banii n-au intrat la dânșii pentru a fi distribuiți. Numărul de dosar este **162285.**

☎ **Turul apei calde este, dar returul ba!** Domnul **Valentin Hurmuzache** ne sesiza că la blocurile 3, 4 și 5 de pe strada Cocorilor nr. 57, nu există conductă pentru returul apei calde. Astfel că apa caldă este aproape... rece. Deși toate aceste blocuri plătesc factura de apă caldă.

☎ **Din nou garanții la ARTERM.** Domnul **Chiș Petru** de pe Calea Aurel Vlaicu, bloc Z 24 întreabă dacă este obligat să plătească garanția la ARTERM pentru anul viitor.

Răspuns: Nu este obligatoriu decât dacă aceste garanții trebuiesc plătite în baza unui contract încheiat între ARTERM și Asociațiile de locatari cu respectarea normelor legale (Ordonanța Guvernului nr. **21/1993).**

Redactor de serviciu
SORIN GHILEA

La telefonul după-amiezii, 218550, între orele 15,00 - 18,00

☎ **D.-na Maria Bodea** din Arad ne-a solicitat câteva amănunte legate de modalitatea unei concesionări. Iată-le:

Concesionarea reprezintă modalitatea juridică, prin care anumite activități sau bunuri ale statului sunt date pe timp determinat în folosință și exploatare, unei persoane fizice sau juridice, române sau străine, contra unei redevențe, adică a unui preț. Concesionarea se face pe baza unui contract pe o perioadă care să nu depășească 20 de ani. Ea se acordă numai prin licitație publică, cu condiția ca prin aceasta să se asigure statului un venit fix anual, egal cel puțin cu media beneficiilor nete realizate în ultimii 5 ani. Concesionarea se face printr-un contract, care trebuie să aibă avizul Agenției Naționale de Privatizare și trebuie să fie supusă aprobării Guvernului.

☎ **D-na Luminița Popescu,** ne întreabă dacă cetățenii români stabiliți în străinătate pot cumpăra un imobil în țară?

Potrivit art. 41 din Constituția României, persoanele fără cetățenie română sau apatrizi, nu pot dobândi terenuri pe teritoriul României. Cetățenii români, indiferent de domiciliu, pot dobândi terenuri pe întreg teritoriul țării.

☎ **D-na Marioara Câmpean,** domiciliată pe str. Episcopiei nr. 9, ne sesizează că, atunci când se folosește apă la parterul imobilului, celor de la etajele I și II li se întrerupe apa în totalitate.

☎ Referitor la întrebarea d-lui **Ioan Sas** din Arad, dacă are dreptul să fie proprietar a două apartamente, de la Notariatul de Stat am aflat următoarele:

Fiind abrogate prevederile Legii nr. 4/1973, în principiu, orice persoană fizică sau juridică poate avea în proprietate mai multe apartamente (în România, desigur). Așadar, se pot dobândi de la persoane particulare, prin act de vânzare-cumpărare, oricâte apartamente dorești.

Redactor de serviciu
CAMELIA BERAR

O carte pentru veșnica recitire:

„Procesul Memorandului românilor din Transilvania"

Am în fața ochilor o carte veche. Ea poartă titlul mai sus menționat și mi-a fost lăsată de ai mei înaintași din satul de pe a Mureșului Vale unde am văzut lumina zilei.

Cartea a apărut la Cluj - capitala dintotdeauna a Ardealului Românesc - în 1933, la editura Buletinul Justiției, editură azi dispărută.

Pentru acei ani, dar și pentru anii noștri, cartea aceasta este filonul credinței în neamul românesc și în a lui veșnicie pe aceste meleaguri.

Citind cele cinci sute de pagini ale celor două volume „te înfiori adânc și tremuri", vorba marelui poet!

Cartea se deschide cu o poză, poza celor osândiți în acest odios și nemernic proces intentat românilor din Ardeal pentru curajul și profunda lor demnitate de-a cere - ca majoritari ai acestor ținuturi - dreptul la viață politică, socială și culturală. Poza cuprinde 15 mari personalități - începând cu Dionisie Roman și terminând cu Septimius Albini. Urmează în filele cărții, așa cum firesc era - derularea redactării Memorandului, începând cu ședința de la Sibiu, din 20-21 ianuarie 1892, dată când acest Măreț și unic act este aprobat prin votul delegaților prezenți acolo. Cum era și firesc, apare în contextul general al cărții și textul Momerandului. El arată că cei ce l-au elaborat au știut cu precizie matematică întregul curs al istoriei Transilvaniei și legile care au îngrădit și interzis a Neamului Românesc afirmare.

Derularea evenimentelor prezentate în carte continuă cu ordonanța de trimitere în judecată a unui număr de 22 de intelectuali români, ca la urmă să apară și al douăzeci și treilea, Romul Crainic. Numărul însă nu s-a stabilizat aici, el ajungând la 25 prin inculparea a doi avocați.

Urmează prezentarea, prin acte redactate de grefieri, a tuturor fazelor de desfășurarea a procesului. Fazele au fost multe, pentru că și timpul de desfășurare a procesului a fost lung.

Nici metodele folosite, atât la instrucția procesului cât și în a lui desfășurare, nu au fost cele mai „drepte." Acuzații au fost supuși unor intense presiuni psihice, dar și fizice. Completul de judecată a fost pus deseori în penibile situații, prin faptul că ce acceptau azi ca valabil, mâine nu mai era bun și invers.

Orice cititor al prezentei cărți poate admira ținuta demnă a tuturor acuzaților, răspunsurile pertinente, date numai în limba română, deși se făceau vizibile eforturi de a-i abate pe alte drumuri lingvistice.

Procesul începe, conform notelor stenografice redate în carte, la 7 mai 1894, și durează 17 zile, deci până la 25 mai 1894!

Atunci, pe parcursul a mai multor ore, s-a citit Sentința. Da, sentință care a incriminat pe Marii bărbați ai Ardealului pentru vina de-a fi Români, pentru vina de-a cere pentru ei, dar și pentru viitoarele generații, drepturi! De a cere, nu de-a cerși îndurare!

Cititorule de astăzi, dacă această rară carte îți va cădea sub ochi, citește-o și cugetă! Cugetă și continuă s-o citești! Acelor care nu mai sunt decât umbre pe pânza istoriei Transilvaniei, veșnica recunoștință a neamului. Iar cartea să rămână, pentru noi toți și pentru toți ai noștri, o carte de veșnică recitire, o carte de căpătâi a generațiilor viitoare.

Prof. SEPTIMIUS PĂCURARIU

NOU ȘI IMPORTANT PENTRU CITITORI!

Începând din 3 mai a.c. ziarul nostru a organizat agenții de publicitate în următoarele localități:

- **INEU** - la Primăria orașului, serviciul stare civilă.
- **SEBIȘ** - la Primăria orașului, secretariat.
- **SÎNTANA** - Biblioteca comunală, doamna Alexandru Victoria.
- **CHIȘINEU CRIȘ** - Firma „Crișul" Str. Înfrățirii nr. 84
- **NĂDLAC** - Redacția revistei Nase Snaky, Str. Independenței nr.44.

Agențiile primesc anunțuri de mică și mare publicitate.

Nu vă mai deplasați la Arad! Anunțurile și reclama dv. pot fi preluate de agențiile noastre din județ la aceleași tarife ca și la Arad.

În plus, prin predarea anunțurilor la agențiile menționate ne ajutați să le publicăm cu maximă operativitate.

Am înființat aceste agenții la cererea dv. pentru a veni în sprijinul dv. Folosiți-le!

SPECTACOLE

Cinematografe

DACIA. Zonă de impact (SUA). Orele: 9,30, 11,45, 14, 16, 18, 20. Preț bilet 600 lei. Prima reprezentație este cu preț redus.

MUREȘUL: Dubla amenințare (SUA). Orele: 10, 12, 14, 16, 18, 20. Preț bilet 600 lei. Prima reprezentație este cu preț redus.

ARTA: Răzbunarea (SUA). Orele: 9, 11, 13, 15, 17, 19. Preț bilet 450 lei.

Sala mică. Basic Instinct (SUA). Orele: 10, 12, 14, 16. Preț bilet 400 lei.

PROGRESUL: În cușca tigrilor (SUA). Orele: 16, 18, 20. Preț bilet 350 lei.

SOLIDARITATEA: Pantera mortală (HONG-KONG). Orele 17.

Teatru

Teatrul de Stat Arad prezintă, mâine 19 mai, orele 18, la Sala mare spectacolul „Angajare de clovn" de Matei Vișniec. Regia: Ștefan Iordănescu, Scenografia: Doru Păcurar.

Vineri, 20 mai, orele 18, la sala Studio „Domnului și Mântuitorului Isus Hristos" - recital de poezie creștină susținut de Valentin Voicilă. Versuri: Costache Ioanid.

Teatrul de Stat Timișoara

Prezintă în sala Teatrului de Stat Arad, astăzi, 18 mai, ora 10 și 11,30 spectacolul pentru copii „Muzicanții din Bremen" iar la ora 18 spectacolul pentru adulți „Prăvălioara cu orori", ambele spectacole vor fi în limba germană.

Concerte

Filarmonica de Stat Arad prezintă mâine, 19 mai, ora 18,00 la sala Palatului Cultural un CONCERT SIMFONIC. Dirijor: Heicrich Grossmann - Germania. Soliști: Dan Chiș - clarinet, Sandu Moldovan - fagot. Program: J.Sibelius - Uvertura „Finlandia", F.Danzi - Concertul pentru clarinet fagot și orchestră, R.Schumann - Simfonia a III-a Renana.

La cinematograful „Arta" Cinemateca arădeană revine

Am aflat, de curând, că, începând cu data de 23 mai a.c., filiala Arad a RADEF „Româniafilm", reia prezentarea unor filme de Cinematecă.

În sala mică a cinematografului „Arta" vor putea fi vizionate filme din arhiva cinematografiei precum și filme care nu au mai rulat pe ecranele noastre, obținute prin bunăvoința Centrului cultural francez și american. Spectacolele vor începe, zilnic, de la orele 19, fiind programate, în general, două filme pe săptămână.

În perioada 23 mai-19 iunie Cinemateca arădeană propune în ciclul „Arta regizorului" filmele: „Solaris" - regia Andrei Tarkovski, cu Natalia Bondarciuk (23-25 mai a.c.); „Călăuza" - regia Andrei Tarkovski, cu Alexandr Kaidanovski (26-29 mai); „Bobby Deerfield" - regia Sydney Pollack, cu Al Pacino (30 mai-1 iunie); „Tootsie" - regia Sydney Pollack, cu Dustin Hoffman (2-5 iunie); „Pădurea de mesteceni" regia Andrzej Wajda cu Daniel Olbrychski (6-8 iunie); „Omul de marmură" - regia Andrzej Wajda cu Jerzy Radziwilowicz (9-10 iunie); „Omul de fier" - regia Andrzej Wajda, cu Jerzy Radziwilowicz (11-12 iunie); „Catifeaua albastră" - regia David Lynch, cu Isabella Rossellini (13-15 iunie); „Suflet sălbatic" - regia David Lynch, cu Nicolas Cage și Laura Dern (16-19 iunie).

În ciclurile următoare mai puteți viziona filmele: „Cântă", „Eboli", „Carmen", Becket", „Adio arme", „Cei 7 samurai", „Cineva acolo, sus, mă iubește", „Regele pescar", „Cronica adolescenței", „Vremea țiganilor", „Joc de culise", „Campionul", „Filiera", „Cabaret", „Rochia albă de dantelă", „Hotel de lux", „Cursa", „Croaziera", „Balanța", „De ce trag clopotele, Mitică?" și altele, la care se vor adăuga filmele prestigioase, premiate în anii 1990-1994.

Așadar, o inițiativă lăudabilă, pe care iubitorii celei de a șaptea arte o vor primi cu bucurie.

VASILE FILIP

S.C.I.L. S.A. vinde lapte acru drept lapte dulce!

● **Ieri producătorii particulari de lapte și-au vândut produsele mai bine ca oricând, fiind asaltați de cetățenii care au cumpărat lapte acru.** ● **Institutul meteo anunță pentru următoarele zile temperaturi maxime de 32 de grade!**

După ce că ni s-a acrit demult de viața asta plină de insatisfacții de tot felul - singurul lucru cu care ne mângâiem fiind speranța, și aceasta fragilă de tot ca să nu-i zicem deșartă - cei de la fabrica de lapte ne vând laptele acru drept lapte bun pentru consum. Dar de ce să ne mai mirăm dacă mașinile frigorifice ajung în unele cartiere abia la ora 9,00, în loc să vină la 7,00 cum ar fi normal. Așteptând câte 3 ore la un rând considerabil, arădenii - care majoritatea au copii mici sau părinți bătrâni și bolnavi pentru care laptele este un aliment de bază și indispensabil - se trezesc cu... „brânză-n traistă". Și atunci „fără a scoate vreun strigăt de durere" se aruncă în tramvai și colindă tot orașul după un litru de lapte cu 270 de lei. Într-un timp, descurajați și obosiți de căutări, apelează la ultima soluție: piața liberă; și cumpără lapte de la particulari; da, dar la prețul de... 500-600 de lei litrul. O fi el laptele scump aici, da-i dulce!

Și ne întrebăm pe bună dreptate, așa cum probabil vă întrebați și dumneavoastră, de ce atâta neglijență și indiferență?

Lăptar la sfârșit de secol 20...

C. ALBUȚIU

HOROSCOP

Miercuri, 18 mai

Berbecul: (21.03.-20.04). Bucuriile se vor ține lanț. Dar acest lucru nu înseamnă că nu există Berbeci amărâți... dar ei nu citesc horoscopul!

Taurul: (21.04.-20.05). O zi fericită. Istețimea dvs. sporește și cu puțin noroc veți lua și niște bani.

Gemenii: (21-05.-21.06). Complicații din pricina unei persoane de sex opus, la locul de muncă. Dar nu disperați (!) vine și seara când totul va merge pe dos...

Racul: (22.06.-22.07). Cheltuiți banii pe tot felul de prostii. Jucați prea mult la jocuri de noroc sperând că doar, doar! Ei bine, azi nu iese.

Leul: (23.07.-23.08). Reușiți să vă mascați mulțumitor oboseala, dar asta nu înseamnă că și dispare. Un lucru este totuși de remarcat: azi nu se întrevăd necazuri majore.

Fecioara: (24.08.-23.09). Vă agitați prea mult, confundați dorințele cu realitatea, bârfiți, luați scatoalce și pe deasupra mai și încercați tot felul de performanțe în dragoste. Așa trece ziua!

Balanța: (24.09.-23.10). Sănătatea vă trage puțin de mânecă, dar nu-i nimic grav. În schimb, dacă nu veți da dovadă de destulă diplomație veți putea pierde niște bani.

Scorpionul: (24.10-22,11). Cineva vă cam calcă pe nervi. Din partea unei persoane apropiate s-ar putea să primiți un mic ajutor, dar ce folos (!?). Cele mai multe din persoanele din preajmă nu vă ajută cu nimic.

Săgetătorul: (23.11.-21.12). Cum-necum, dar azi veți reuși să stârniți dușmănii. Adevărul e că sunteți invidiat. Aveți însă o zi bună, cu o armonie aproape nefirească în relațiile cu familia.

Capricornul: (22.12.-20.01). Zi cu satisfacții, dar în același timp proastă - vă plătiți datoriile, iar de ceea ce rămâne nu mai aveți puterea de a vă bucura.

Vărsătorul: (21.01.-19.02). Viață mondenă activă și un fel de tânjeală după o prietenie ideală. Vărsătorii căsătoriți, ar trebui să rețină că aspirația de mai sus duce la divorț!

Peștii: (20.02.-20.03). Alunecos, șiret, gelos! Și la dumneavoastră, chiar dacă sunteți pește, gelozia tot de la cap începe. Dar, de fapt aveți dreptate: sunteți mai tot timpul înșelat... iar azi cu siguranță! Dacă cu fapta, cu gândul! Fiți pe recepție... poate, poate pricepeți ceva!

Conferință

Astăzi, 18 mai, ora 17, în sala mare a Școlii Normale „Dimitrie Țichindeal", va conferența prof. Eugenio Coșeriu, considerat astăzi cel mai mare lingvist din lume. Personalitatea distinsului invitat al Facultății de Teologie din Arad, va fi evocată de prof. univ. dr. Iosif Cheie și prof. univ. dr. Ioan Mușiu de la Universitatea din Timișoara.

În sprijinul conducătorilor auto

S-a înființat Compartimentul de constatări

Așa după cum am mai publicat, conform legislației în vigoare, toate vehiculele care urmează să fie înmatriculate pentru prima dată în România, trebuie să fie omologate pentru circulația în drumurile publice.

Este cunoscut însă faptul că, Hotărârea de Guvern nr.594/1991 (cu modificările și completările ulterioare) impune ca aceste vehicule să nu aibă o vechime de fabricație mai mare de 8 ani, față de anul îndeplinirii formalităților vamale.

Așa cum ne-a informat șeful Filialei Arad a Registrului Auto Român, dl. ing. Vintilă Petrugan, în unele țări, documentele vehiculelor cuprind numai data primei înmatriculări, dată care, în mod greșit la noi este de multe ori asimilată cu data fabricației. Din acest motiv, multe persoane s-au văzut în imposibilitatea de a-și putea înmatricula vehiculul.

Ținând cont de acest aspect dar și de necesitățile din ce în ce mai crescânde ale publicului interesat, la R.A.R. Arad s-a înființat recent Compartimentul de Constatări. Prin intermediul acestuia puteți preveni situațiile neplăcute apărute în timpul înmatriculării vehiculelor.

Compartimentul de Constatări eliberează: ● Note de constatare, prin care se definesc caracteristicile vehiculelor, necesare pentru stabilirea taxelor vamale și a impozitului anual ● Note de constatare pentru stabilirea anului de fabricație (prezentarea vehiculului fiind necesară numai în unele cazuri) ● Note de constatare în cazul în care se dorește schimbarea caroseriei sau a motorului ● Note de constatare în cazul în care se importă caroseria sau motorul.

CAMELIA BERAR

Piața Chișineu Criș

Marți, 17 mai 1994

Legume-fructe: cartofi 200 lei/kg, ceapă uscată 1500 lei/kg, ridichi 80 lei/leg, ceapă verde 100 lei/leg, usturoi 2500 lei/kg, varză murată 200 lei/kg, fasole uscată 700 lei/kg, gulii 130 lei/buc., salată verde 30 lei/buc., castraveți 1000 lei/kg, zarzavat 500 lei/kg, spanac 300 lei/kg, mere 350 lei/kg.

Alte produse: miere de albine 3000 lei/kg, ouă 80 lei/buc, ulei de fl.soarelui 1500 lei/l.

Produse lactate: lapte 300 lei/l, brânză dulce de vacă 2000 lei/kg, telemea de oaie 3000 lei/kg, caș dulce 2800 lei/kg, smântână 2400 lei/kg.

Cereale: grâu 16-17 .000 lei/căbel (120 l), orz 15000 lei/căbel, ovăz 12000 lei/căbel, porumb boabe 15000 lei/căbel, făină 300 lei/kg, tărâțe 140 lei/kg.

Animale: purcei de 8 săpt. 30-50.000 lei/per; tineret porcin (2-4 luni) 40-50.000 lei/buc., tineret porcin (4-8 luni) 50-70.000 lei/buc., porci grași 1400 lei/kg.

Materiale pentru construcții: cherestea rășinoase 140.000 lei/m.c., șipci brad 6500 lei/leg, var 150 lei/kg.

C.A.

Parlamentarii arădeni

Despre buget și rugăciuni

— interviu cu dl. deputat Emil Roman (PUNR) —

„Adevărul": Domnule deputat, cum comentați situația în care s-a ajuns, mă refer la discutarea bugetului pe 1994, în miezul anului ?

– E. Roman : Ultima săptămână a fost marcată de discutarea proiectului Bugetului de stat pe anul 1994. Cu toate că în urmă cu o lună parlamentarii au acceptat scuzele d-lui ministru Florin Georgescu privind întârzierea depunerii proiectului de buget, acum domnia -sa a avut surpriza neplăcută de a fi acuzat pentru această întârziere, mai mult, chiar să fie acționat în instanță. Întârzierea este realmente scuzabilă deoarece trebuia ținut cont de câteva probleme legate de memorandumul convenit cu FMI, cum ar fi soluționarea impozitului agricol - o lege neplăcută și pentru mine - și, în final, obținerea unor linii de creditare externă. Totuși, să discuți bugetul la mijlocul anului este un lucru foarte neplăcut. Mai putem aminti și întârzierile obiective. Luni am fost ocupați cu problemele legate de moartea unui coleg, Ioan Aurel Stoica...

„A": Dumnezeu să-l ierte !

E.R.: Ierte-l Dumnezeu! Apoi, miercuri, am făcut o slujbă de rugăciune parlamentară și am sfințit noua clădire parlamentară, fosta „Casă a poporului", atât de controversată.

„A": Au participat toate cultele ?

E.R.: Ne-am rezumat doar la invitații scrise și nu am dus muncă de lămurire. Au fost prezenți doar ortodocșii, greco-catolicii, reformații, baptiștii, penticostalii și armenii.

„A": Internațional, această clădire a fost „sfințită" de Forumul Crans-Montana.

E.R.: A fost inaugurată...

„A": Câți parlamentari fac parte din grupul de rugăciune ?

E.R.: 15-16 parlamentari.

„A": Din numărul de...

E.R.: Din 484. Am început patru parlamentari, acum un an și vin cu regularitate 12. După rugăciunea de ieri avem promisiuni de la mai mulți parlamentari.

„A": Care este părerea dvs. despre proiectul de buget ?

E.R.: Bugetul pe 1994 este un buget de autoritate. Toată lumea solicită mai mult și este normal să fie nemulțumiți. Am însă convingerea că anul acesta va exista o creștere economică, creștere care va disponibiliza mai multe resurse bugetare, pentru a

fi satisfăcute cererile, justificate, ale unor sectoare bugetare, cum ar fi învățământul.

„A": Vă mulțumim.

DORU SINACI

FOTO: V. MUSCA

Ce vor socialiștii români ?

În noiembrie 1990 a fost întemeiat Partidul Socialist al Muncii,a cărui apariție a reprezentat o necesitate obiectivă în situația complexă, extrem de controversată din societatea românească, creată după evenimentele din decembrie '89.

Apariția Partidului Socialist al Muncii pe scena politică românească a fost întâmpinată cu mult entuziasm și speranță de către oamenii muncii, din toate categoriile sociale, dar și cu o reacție vehementă, plină de ură, a partidelor de dreapta care au desfășurat o campanie furibundă de calomniere și denigrare a P.S.M.-ului, cerând scoaterea lui în afara legii. Și aceasta deoarece P.S.M. s-a declarat ca fiind un partid al stângii democratice, ce reprezintă și apără interesele tuturor celor care-și câștigă existența prin muncă cinstită, exprimându-și hotărârea să sprijine năzuințele acestora.

Cu toate că de la început P.S.M. s-a declarat ca un partid nou, departajându-se categoric de regimul totalitar și de orice fel de dictatură, care recunoaște pluralismul politic, pluralismul proprietății, separarea puterilor în statul de drept și care acționează cu fermitate pentru promovarea unei reforme autentice, pentru înnoirea societății românești, pentru instaurarea unei democrații reale, respectarea drepturilor și libertăților omului, ale fiecărui cetățean, fără discriminări și deosebiri de naționalitate sau convingeri politice, filosofice ori religioase și în prezent se întreprind acțiuni împotriva P.S.M., începând cu presiuni și calomnii larg răspândite prin mass-media, mergându-se până la încercări perfide de spargere din interior a unității partidului. În pofida acestor obstrucții, partidul a parcurs un drum ascendent, s-a consolidat din punct de vedere politic și organizatoric, s-a impus și se va impune în opinia publică, ca un factor credibil de stabilitate și acțiune pentru ieșirea țării din criză.

În Programul-alternativă de guvernare al P.S.M., adoptat de al II-lea Congres, sunt stabilite coordonatele de strategie a reformei economice care, în linii generale, sunt următoarele:

– așezarea la baza reformei a principiilor economiei sociale mixte de piață, de esență umanist-socialistă;

– recunoașterea, apărarea, încurajarea și protecția egală prin lege a poziției fiecărei forme de proprietate;

– privatizarea treptată, numai cu motivație economică, fără prejudicierea sau excluderea oricărui salariat sau membru al societății și evitarea constituirii unor asociații pe principii obscene, pretins legale și democratice;

– intervenția economică activă a statului, a legislativului și executivului, a autorităților publice naționale și locale în derularea reformei, îmbinându-se elementele constructive ale economiei de piață cu avantajele unui dirijism economic național;

– reindustrializarea pe baze noi a economiei și preântâmpinarea procesului de dezindustrializare a țării;

– relansarea investițiilor, a acumulărilor și economisirii, stimularea inițiativei publice, mixte și private, bazate pe resurse proprii, naționale, dar și externe;

– instituirea unui control economic permanent asupra cheltuirii banului public, a evoluției costurilor, prețurilor și salariilor și realizarea unor raporturi cât mai judicioase între acestea; controlul cursului valutar și apărarea monedei naționale;

– folosirea întregului potențial material existent pentru menținerea la cote minime a șomajului; menținerea la cote minime a șomajului; menținerea și creșterea treptată, pe baza resurselor economice și evoluției productivității muncii, a nivelului de trai;

– asigurarea unei protecții sociale reale, diminuarea la maximum a costului traziției;

– dezvoltarea pe baze noi a învățământului, cercetării științifice naționale, artei și culturii, a sportului;

– protecția sănătății populației pe criterii necomerciale, apărarea și conservarea mediului;

– întărirea capacității de apărare a țării și de protecție a populației și siguranței individului;

– promovarea unor norme morale absolut necesare funcționării statului de drept și societății civile;

– reconcilierea națională, etnică, politică, religioasă etc.

Obiectivele unei reforme autentice nu vor putea fi în nici un fel concepute și aplicate atâta timp cât procesele inflaționiste și de criză pe care acestea le generează nu vor fi stopate. De aceea P.S.M. va situa în centrul preocupărilor sale pentru strategie și reformă, un program special anticriză, al cărui nucleu îl constituie dimensiunile antiinflaționiste.

TEODOR LUCA
Secretar al Comitetului Județean al P.S.M.

Plenară

Sâmbătă, 14 mai a.c., a avut loc plenara de activ a Comitetului județean al Partidului Socialist al Muncii, prilej cu care s-au prezentat principalele probleme dezbătute la al II-lea Congres al P.S.M., cu privire la Programul - alternativă de guvernare, cât și îmbunătățirile aduse Programului și Statutului partidului. Cu această ocazie au fost constituite și aprobate cele 6 comisii pe probleme.

I.D.

Idei în actualitate

Români contra români

Când un român încearcă să scoată capul în lume, se găsesc de obicei alți români care să-l strângă de gât. Așa a apărut, se spune, coloana infinitului. Dar fenomenul, dincolo de a fi doar anecdotic, este de o realitate frapantă, că ajungem să nu ne mai mirăm că cei care ne „faultează" sunt tot de-ai noștri, eventual cu alte interese. De-ai noștri, dar cu alte interese. Sună bine !

Apare normal în aceste condiții că alții, mult mai „pe nicăieri" decât noi din unele puncte de vedere, cunoscându-și interesul etnic, cultural, social, economic și politic, să fie deasupra noastră, privindu-ne de sus.

Și asta nu pentru că vreunii ar fi mai cu moț în frunte.

O știre recentă, apărută pe telexurile interne (dar nu numai) confirmă cele de mai sus: Liga internațională a Românilor contestă lucrările Congresului al IV-lea al Uniunii Mondiale a Românilor Liberi. O vorbă veche și-nțeleaptă zice: vai și-amar! Ne este pur și simplu greu să comentăm o asemenea situație! În condițiile în care nici unii nu putem spune că am făcut ceva excepțional pentru țara asta, noi ne contestăm. Suntem, în virtutea vechilor noastre tradiții, un neam de contestatari... între noi. Lucru ce, tot în virtutea unor tradiții, nu poate duce decât la consecințe tragice. Motivația găsită de LIR, cum că UMRL „nu reprezintă pe toți românii de pretutindeni" ni se pare de-a dreptul ridicolă: niciodată vreo organizație a românilor nu va putea reprezenta pe toți românii, întotdeauna se va găsi cel nereprezentat, disidentul, contestatarul. Apare, după toate probabilitățile, în codul genetic al acestei nații să ne autoînfiereze, să se blameze singură și să se dezbine, ca să facă pe placul celor ce-i vor dezbinarea.

Am fost tentați să râdem în momentul în care PUNR-ul preconiza înființarea unui minister al relațiilor inter-române. De atunci și până acum ne-am dat seama că un singur minister de acest gen nu ar fi de ajuns. Ar trebui măcar unul pe fiecare stradă.

Până când vom continua să ne contestăm ?

FLORIN GALIȘ

Bomboana DE MENTĂ

poliTRUCUL

● La Moscova s-a desfășurat un concurs de aranjamente florale. Florile au fost la vedere, aranjamentele au fost în culise...

● Titlu din „Evenimentul Zilei": „Ion Iliescu tranșează în favoarea lui Adrian Năstase". Sperăm că va tranșa și pentru noi un pui de reformă.

● Mircea Dinescu îi reproșează lui Laurențiu Ulici că „l-a îngropat pe Eugen Barbu la picioarele lui Eminescu". Da' unde crede că îi este locul ? Oricum, când a scris despre „Groapa lui Oatu" Eugen Barbu a intuit că Uniunea Scriitorilor va deveni o groapă peste care va fi șef ginerele Galinei.

● Ion Zubașcu ne informează că garda papei este alcătuită din elevețieni. Cităm : „Acest corp de gardă a fost constituit în 1506 de Papa Iuliu al II-lea. De atunci a apărat toți papii Romei, timp de 488 de ani, fără întrerupere". Nu ne mai mirăm că papa o pățește mereu. Cine să îl apere ? Niște oameni în vârstă de 488 de ani ? Ar fi cazul să mai întinerească și el garda, să-l angajeze, de pildă, pe Gică Petrescu. Oricum, e mai tânăr...

● Arabii din Ierihon sunt fericiți. Aruncă în polițiștii palestinieni cu bomboane. Am aflat din surse sigure că una din bomboane a fost DE MENTĂ.

● Mihail Gorbaciov a declarat că se simte în stare să conducă Rusia. Știam demult că e în stare de orice.

● Ca o dovadă a celor afirmate mai sus: „corespondentul „Evenimentului Zilei" la Madrid l-a urmărit pas cu pas pe Mihail Gorbaciov. Ce vă spuneam eu că e în stare de orice? Ca să mai câștige ceva bani, s-a aprucat să îi învețe pe spanioli kazaciocul. Pas cu pas... Parol!

● Ion Cristoiu dă cu barda în ziariștii tineri care nu au nici un pic de cultură. Unul din „supușii" lui titrează în „Tineretul Liber":„Fiindcă nu i-am dat voie regelui să vină în România de Paști, 12 organizații au înaintat un protest". Păi, dacă nu i-au dat voie, de ce mai protestează ?

● Un membru fondator al „Clubului TV-22" declară: „conducerea face tot felul de șmecherii". E normal, s-au dedat în 22, când au făcut prima șmecherie...

SIMION TODOCA

Persoana politică centrală

Orice partid politic posedă o ierarhie a sa determinată de doctrină, număr de membri, organizare teritorială și valoarea personalităților care-i asigură conducerea. Grupul formal care asigură conducerea are în centrul său o persoană catalizatoare a energiilor și care este aleasă sau recunoscută după însușirile sale de personalitate. Această persoană imprimă grupului și prin el partidului elementele fundamentale ale activității politice: doctrină, strategie, tactică în relațiile cu alte partide, mod de organizare și îndrumare a activității curente. Șeful de partid nu e singura persoană centrală într-o societate. Persoane centrale pot fi și primul ministru, rectorul unei universități, generalul de corp de armată, guvernatorul băncii naționale etc. Fiecare dintre aceștia are responsabilități profesionale într-un sector, pe când persoana centrală într-un partid ca și președintele țării au un câmp mult mai larg de activitate.

Pentru a acționa eficient în aria socială, persoana politică centrală se înconjoară de competențe, care, în unele cazuri, nu aparțin partidului, dar sunt recunoscute pentru înalta lor competență. Procedeul de a alcătui în jurul președintelui un trust al competențelor a fost utilizat cu succes de fostul președinte american J.F. Kennedy, care a creat o tradiție în viața președinților americani de-a chema în jurul lor competențe indiscutabile.

Persoana politică centrală este centrul de interes al puterii. Pentru el se pregătesc analizele necesare și informările asupra unor probleme. El nu ia decizii până nu cercetează aceste documente. Două calități sunt necesare pentru comportamentul lui privind luarea deciziilor: ascultă, ascultă și reflectează, apoi ia decizii. Se cunoaște capacitatea de ascultare a fostului președinte Reagan și limpezimea deciziilor lui după reflecție îndelungată. I se mai cere persoanei centrale să mai posede o calitate esențială: intuiția momentului istoric când trebuie să intervină pentru rezolvarea unei situații.

Privind lucrurile mai de aproape, la noi în țară, procedeul de utilizare a competențelor e mai firav. Grupul de competențe din jurul puterii e alcătuit din foști profesori de la o școală superioară de partid; tributari încă multor scheme mentale vechi. Partidele politice n-au reușit să-și înjghebeze veritabile centre de reflecție și acțiune politică, iar în organizațiile județene situația e și mai grea.

Existența unui grup de „eminențe cenușii" nu e suficientă pentru a asigura eficiența conducerii politice. E nevoie de ceva mai mult și acest ceva în plus aparține persoanei centrale sau liderului politic. În primul rând e capacitatea ei de previziune a evoluției socio-politice a lumii și de detectare a problemelor principale ale țării în raport cu această evoluție. Referindu-ne la România, problemele ei centrale actuale și în perspectiva anilor sau deceniilor ce vor urma sunt **reântregirea țării** și reforma democratică a vieții sociale, economice și culturale românești. Ele sunt esențiale. L-ați auzit pe domnul Iliescu vorbind de ele hotărât și deschis? NUI În special prima problemă a fost ignorată și între aspirațiile românilor și persoanele centrale din conducerea țării s-au creat falii.

O altă calitate esențială ce se cere persoanei politice centrale este influența asupra comunității pornind de la anturaj la popor. Când această influență nu e convingătoare, apare contestația și divizarea poporului. Datorită absenței unei personalități charismatice în partidul de guvernământ au apărut doi lideri: domnii O.Gherman și A. Năstase. Discuțiile purtate la Cotroceni de domnul Iliescu cu reprezentanții partidelor politice și ai sindicatelor s-au dovedit neconvingătoare și fără efecte pozitive. Nu e semn bun. Probabil că nici oamenii din jurul președintelui nu-l ajută cu soluții raționale. L-am audiat pe un consilier prezindențial. De două ori am auzit aceleași vorbe cenușii și idei încurcate. Vorba românului: „De unde nu e, nici Dumnezeu nu cere". Au fost ignorate probleme decisive: reântregirea țării, refacerea proprietății, reforma, relațiile cu Răsăritul imprevizibil și altele. E o greșeală. Scadența greșelilor va veni în mod cert într-o zi hotărâtă de istorie.

VASILE POPEANGĂ

CLASAMENTUL AGENȚILOR ECONOMICI FUNCȚIE DE PROFITUL BRUT REALIZAT LA 31.12.1993

Nr.crt.	Denumire agent	Profit brut realizat
1.	S.C. ASTRA-VAGOANE S.A. ARAD	4264021
2.	S.C. IMAR S.A. ARAD	1641264
3.	S.C. MODA S.A. ARAD	978987
4.	S.C. EN MARK INTERNATIONAL LTD.S.RL.	918517,000
5.	S.C. APROMAT S.A. ARAD	862934
6.	COMBINATUL AGROINDUSTRIAL CURTICI	690892
7.	S.C. M.T.A. CO LTD S.R.L. ARAD	618346
8.	S.C. GLOBUS INTERNAȚIONAL S.R.L.	598591
9.	S.C. DARIMEX TRADING S.R.L. ARAD	585798
10.	S.C. COMINVEST S.R.L.	551824
11.	S.C. PECO MELINA SRL	517860
12.	S.AGR. ROMGERA SÎNTANA	476759
13.	S.C. ALL TRADE INTER S.R.L.	462718
14.	S.C. ARBEMA S.A. ARAD	446571
15.	S.C. INDAGRARA S.A. ARAD	420629
16.	S.C. CONSTRUCȚII - INSTALAȚIUI CONAR S.A. ARAD	401358
17.	S.C. PECO S.A. ARAD	376018
18.	S.C. CONTOR ZENNER S.R.L. ARAD	355907
19.	S.C. ARTEX S.C.C.A.	350372
20.	REGIA AUTONOMĂ DE DRUMURI MUNICIPALE R.A.ARAD	348143
21.	S.C. FRIENDMAN IMPORT EXPORT S.R.L.	346723
22.	S.C. EXCHANGE OFFICE S.R.L. ARAD	345782
23.	S.C. AGROINDUSTRIALA SCÂNTEIA S.A. ȘIMAND	326446
24.	S.C. R.M.C. INTERNAȚIONAL IMPORT EXPORT S.R.L. ARAD	316310
25.	SCHELA DE FORAJ PROBE PRODUCȚIE REPARAȚII SONDE ZA	312711
26.	ASOC. AGR. 16 DECEMBRIE PECICA	283653
27.	S.C. TAGARIS S.R.L.	281157
28.	S. AGR. 1 DECEMBRIE SEMLAC	274115
29.	S.C. ARCONS S.A. ARAD	266269
30.	S.C. A.M. S.A. ARAD	250579
31.	S.C. SFERA PROD. S.R.L.	250172
32.	S.C. ICIM ARAD SRL	246360
33.	S.C. CAMBIO SRL	243278
34.	S.C. RB COMPUTER S.R.L. ARAD	233273
35.	S. AGRICOLA AGRODOR	228083
36.	S.C. MAREMIMPEX S.R.L.	227680
37.	S.C. AGROINDUSTRIALA S.A. ȘAGU	224960
38.	S.C. INTERSAT SRL	219900
39.	S.C. TRICOUL ROȘU S.A. ARAD	219355
40.	S.C. PINCOTAȘ S.A.	217723
41.	S.C. PARTIROM S.R.L. ARAD	216858
42.	S.C. SAMGAS ROMANIA S.R.L. ARAD	216324
43.	S.C. LUMEX S.R.L.	201485
44.	S.C. AVI FLORIA HOLDING S.A. ARAD	187960
45.	S.C. SCALA S.A. ARAD	185789
46.	S.C. GETON -CRUX COMERȚ GENERAL S.R.L. ARAD	183777
47.	S.C. EN MARK OIL LTD S.R.L. ARAD	180363
48.	S.C. COMAT S.A. ARAD	177952
49.	S.C. VINALCOOL S.A. ARAD	177717
50.	S.C. AGROINDUSTRIALA S.A. PECICA	177093

DIRECTOR GENERAL,
PAVEL BELEAN

Forța inițiativei particulare

La numai patru ani de la înființarea primelor firme particulare, avem acum plăcuta surpriză ca niște ateliere încă modeste, abia dacă pot fi categorisite drept mici fabrici, reușesc, iată, să concureze cu succes mastodonții cu capital integral de stat și cu patrimoniu în valoare de miliarde de lei. Așa cum se poate vedea și din tabelul alăturat, pe care îl numim drept clasament al eficienței, între primii 50 de agenți economici (după mărimea profitului brut realizat în 1993) aproape jumătate sunt societăți comerciale particulare.

Subapreciați de multe ori pentru dimensiunile lor reduse, agenții economici particulari se bat de la egal la egal cu întreprinderile arădene din primele linii, reușind să urce, prin SC EN MARK INTERNATIONAL LTD SRL până la locul 4, (profit brut = 918.517.000 lei) după Astra Vagoane, IMAR (fostul CPL) și Moda (fosta fabrică de confecții).

Dacă mulți particulari urcați în topul primilor 50 din județul Arad fac afaceri prospere în domeniul comerțului, avem satisfacția să găsim între aceștia și particulari profilați pe producția de bunuri materiale. „Favorita" noastră (despre care am scris un reportaj în urmă cu o săptămână), fabrica de mobilă tapițată – MTA CO LTD SRL Arad – se clasează pe onorantul loc 7, imediat după Combinatul Agroindustrial Curtici – celebra firmă a inginerului Muscă.

Între „premianți" îi găsim, de asemenea, pe SC AVI FLORIA Holding SA Arad (ing. T. Năchescu), SC Tagaris SRL, SC PECO Melina SRL (ec. M. Herman) și alți „pitici" isteți care stau pe picior de egalitate cu „uriașii" industriei arădene: Arbema, Arconserv, Indagrara, Conar și altele.

Clasamentul pe 1993 este relevant și din alte puncte de vedere asupra căruia vom reveni.

ȘTEFAN TABUIA

Noi credite externe pentru micii întreprinzători

În cursul săptămânii trecute, Banca Europeană pentru Reconstrucție și Dezvoltare a aprobat un nou împrumut de 58 milioane dolari pentru micii întreprinzători din România.

O altă linie de credit, în valoare de 200 milioane mărci germane, a fost deschisă de Chemical Bank Frankfurt prin Credit Bank pentru finanțarea unor domenii ca extracția și prelucrarea petrolului, agricultură, industrie alimentară, siderurgie, transporturi aeriene.

VIRGIL BĂLOS

STIMULAREA MICULUI TRAFIC

În cursul săptămânii trecute, datorită evoluției prețurilor, Guvernul a hotărât majorarea limitelor valorice și îmbunătățirea condițiilor în care pot fi introduse sau scoase din țară unele bunuri, de către persoanele fizice.

Sunt avute în vedere diferite categorii de persoane: cetățeni români, cetățeni români cu domiciliul în străinătate, cetățeni români sau străini care trec granița în cadrul micului trafic de frontieră, călători aflați în tranzit, persoane care se stabilesc definitiv în țara noastră și alte categorii. Reglementarea urmărește, de asemenea, simplificarea controlului vamal și atragerea turiștilor străini în România. Vom reveni cu amănunte privind cuantumurile valorice ale acestor bunuri.

VIRGIL BĂLOS

La concurență cu polonezii
ITALIENII NE-AU PREFERAT PE NOI

Puțini cititori știu că în Arad există o fabricuță, cu capital mixt italo-român, care produce echipament sportiv și în primul rând costume de baie de dame și bărbați. International Silvia Mode, căci despre aceasta este vorba, a fost pusă pe picioare de trei asociați: doi italieni – Loris Bortolami, Maurizio Bolzonella și o româncă – Silvia Ignuța. Personal am mai scris anul trecut despre intențiile celor trei, iar acum când sezonul estival bate la ușă am dat o raită pe la firma dumnealor, știind că producția ar trebui să meargă cel mai bine tocmai în această perioadă.

Sincer să fiu, nu m-am așteptat să văd un atelier de producție atât de elegant și de bine aranjat, deoarece am mai vizitat destule firme particulare, chiar și mixte, aciuite în fel de fel de spații mizere și prost întreținute. Probabil că un motiv în plus ca atelierul să arate astfel este și specificul productiv: articole de îmbrăcăminte în primul rând. Pe o suprafață de 420 m.p. se desfășoară atelierul de croi, cel de montaj - finisaj, ambalarea, vestiarele, birourile și magazia firmei. Cu construcția acestui spațiu a fost o întreagă tevatură. Nedorind să colaboreze cu o firmă de stat (sau invers?) asociații au apelat la „serviciile" unei firme particulare. Aceasta a lucrat în așa fel încât, după finalizare au trebuit refăcute o mulțime de lucrări, de la zugrăveală, la pardoseala de gresie (înlocuită până acum de trei ori). Până la urmă, cu chiu cu vai au reușit să încheie lucrările și să dea drumul activității de producție, angajând pentru început 10 muncitori, apoi 15, pentru ca în prezent numărul lor să se ridice la 38 (în majoritate femei). Acestia lucrează în două schimburi, dar nu pentru multă vreme, deoarece se consideră că al doilea schimb e destul de greu de controlat și că e mai bine ca întreaga activitate să fie grupată doar în schimbul de dimineață.

–De ce ați investit bani într-o asemenea afacere tocmai în România? l-am întrebat pe unul din asociați, dl. Loris Bortolami.

–Inițial am încercat, împreună cu conaționalul meu să facem acest lucru în Polonia, luând în calcul avansul pe care îl are aceasată țară pe drumul reformei. Dar am renunțat datorită următoarelor motive: unu, limba poloneză, ce nu seamănă deloc cu italiana; doi, caracterul mai dificil al polonezilor. În România în schimb am întâlnit niște oameni mai deschiși, mai inteligenți chiar, cu o limbă foarte apropiată de italiană. Am mai găsit aici și o piață nouă pentru noi, care merită să fie valorificată din plin.

– Lucrați numai pentru export?

–Nu, răspunde doamna Silvia Ignuța. De exemplu, dintr-o producție lunară de circa 30 de mii de bucăți costume de baie, cam 20 de mii iau drumul exportului, spre Italia, Germania sau Austria, iar restul e destinat pieței interne.

–Aveți clienți serioși la intern?

–În momentul de față, putem considera drept clienți serioși circa 15-20 de firme (de regulă magazine) din Arad, Timiș, Bihor, Satu-Mare și Maramureș. Continuăm însă să facem o selecție a celor mai serioși dintre serioși, pe care să-ne putem întotdeauna baza.

– De unde provine materia primă cu care lucrați? Din țară, din import?

–În întregime din Italia - spune dl. Bortolami - deoarece în România n-am găsit materiale de calitate, în afară de elasticul produs la Pasmatex Timișoara. Iar producătorul acestei materii prime este firma americană Lycra Dupont, cea mai vestită pe plan mondial, evident în acest domeniu.

–Dar modelele?

– Sunt tot creații italiene, de ultimă oră în materie de modă a costumelor de baie (pentru că acesta e produsul nostru principal).

– Dacă veți continua să prosperați, în viitor vă gândiți la construcția a noi spații de producție?

–Sigur că ne gândim. Oricum, noi avem în proprietate 6200 m.p. de teren, pe care l-am cumpărat de la particularii din zonă. Deci, loc am avea destul pentru extindere, iar profitul dorim să-l reinvestim în întregime aici. Pentru 1995 ne-am gândit să mai construim încă un atelier, cam de aceeași mărime și să sporim numărul angajaților la 100-120.

– Vă loviți de vreo greutate, venită din partea legislației române sau a administrației locale, în derularea activității firmei dvs.? Iar aici v-aș ruga să fiți foarte sinceri, pentru că am mai întâlnit cazuri în care nimeni n-a scos un cuvântel despre greutăți, deși aveau cu duiumul.

– Avem o singură întrebare, adresată R.A. Rom-Telecom: cum este posibil ca o întreprindere să fie lăsată fără telefon de mai bine de o lună de zile? Și nu e prima dată când se întâmplă. O fi de vină faptul că n-am „cotizat" cu nimic?

Te pomenești că la vederea acestor întrebări, cei de la Rom-Telecom le vor tăia telefonul cu totul!!! Dar mai bine ar face dacă ar depune un mic efort și ar remedia defecțiunea.

xxx

Acesta este încă un mic exemplu de investiție străină în România, în ramura productivă. Ca și în alte asemenea cazuri, această fabrică a absorbit o părticită a forței de muncă disponibilizate de alte întreprinderi. La International Silvia Moda lucrează atât tinere abia ieșite de pe băncile școlii, cât și foste angajate ale întreprinderilor similare din Arad. Angajarea s-a făcut pe bază de probă de lucru, fără nici o discriminare.Cele ce au dovedit că fac față regimului de lucru au rămas.Celelalte, au plecat... Pentru că aici nu se lucrează ca la stat, ci ca la „patron",dacă folosim un termen devenit în occident desuet. Dar de care, la noi, încă mai există o mare frică!

DAN MAGHIȘ

Din Arad - grâu pentru patru județe

Deoarece în anii trecuți România, denumită cândva „grânarul Europei", a ajuns în situația de a importa grâu pentru pâine, am purtat o discuție cu directorul general al Diecției Județene pentru Agricultură și Industrie Alimentară, dl. ing. Moise Butar, pentru a vedea ce va fi anul acesta.

Astfel, am aflat că în județul nostru din totalul terenului arabil, care însumează 349.000 ha, o suprafață de 91.598 este însămânțată cu grâu, cultură care la această dată se prezintă bine. În condițiile în care consumul în mediul urban este de maxim 50.000 tone pe an în Arad, nu numai că avem asigurată pâinea, ci putem hrăni încă cel puțin patru județe. O problemă însă există. Grâul, fiind un produs dirijat de stat, de multe ori pleacă la măcinat în alte județe, de aici rezultând o serie de probleme. În primul rând pierderea timpului și banilor cu transportul, pentru că o parte din făină se întoarce în județ, apoi pierderea tărâțelor, care rămân la locul de măcinare și nu în ultimul rând, stagnarea activității în morile din Arad, ceea ce nu mi se pare corect. Din moment ce grâul se produce aici, tot aici ar trebui și prelucrat și abia apoi livrat mai departe. Dar poate, cine știe, în cazul unei producții bune prețul de achiziție al grâului va fi liberalizat (prețul grâului și al laptelui fiind singurele controlate încă de stat) și probabil că atunci se vor reglementa și aceste probleme.

Pentru culturile de primăvară a fost prevăzută o suprafață de 197.872 ha, din care aproximativ 93 la sută este deja semănată. Diferența de șapte procente se află în zonele colinare și nu s-a putut semăna până acum datorită precipitațiilor căzute la intervale mici de timp. Se speră ca și această suprafață să fie semănată cât mai curând. 109.870 de hectare sunt deja însămânțate cu porumb pentru consum, 1653 ha reprezintă loturi de hibridare porumb iar 8280 ha sunt însămânțate cu sfeclă de zahăr (cea mai mare suprafață din țară, după cum ne asigură dl. Butar). Deci la toamnă fabrica de zahăr va avea de lucru, cultura prezentându-se până acum foarte bine, spre deosebire de anul trecut când au fost probleme cu sfecla de zahăr.

Și la cerealele furajere se speră în obținerea unei producții bune, însă problema aici o constituie faptul că nu mai sunt consumatori pentru ele. Marile complexe pentru creșterea animalelor au fost închise sau aproape închise, funcționează sub capacitate, cu efective foarte mult reduse. La această depopulare a lor, după opinia d-lui director, a contribuit și creșterea nejustificată a prețului acestui tip de cereale de către producători, care au ajuns să includă în preț o rată a profitului de aproape 80 la sută.

Pentru că Direcția Agricolă este un organism guvernamental, am dorit să aflăm cum ajută Guvernul agricultura arădeană. Iată ce a spus dl. Butar referitor la aceasta: „Pentru înființarea culturilor de toamnă am primit un plafon de credite de 11 miliarde lei, bani care de altfel au fost suficienți. Necazul constă însă în faptul că din ianuarie dobânda a crescut de la 30 la 76 la sută".

Creditele pentru înființarea culturilor de primăvară au însumat 10 miliarde lei, iar pentru întreținerea culturilor ar mai fi necesare încă 3 miliarde lei, bani care se speră că vor fi primiți cât de curând. Direcția Agricolă așteaptă, de asemenea, încă vreo 2,5 - 3 miliarde lei pentru repararea combinelor de recoltat păioase, pentru că dacă la arat și semănat oamenii s-au descurcat care cum au putut, la recoltat păioase au neapărată nevoie de ultilaje specifice.

Referitor la creditele cu dobândă de 15 la sută pentru procurarea de tractoare și mașini agricole, Direcția Agricolă a derulat prin Banca Agricolă un total de 510 milioane lei, bani oricum insuficienți. În momentul de față, sunt depuse încă aproximativ 300 de cereri de credite pentru procurarea de tractoare și mașini agricole, însă nu se știe câte vor putea fi rezolvate, deoarece încă nu a venit plafonul de credite. Ceea ce însă e sigure că nu vor fi rezolvate toate.

VIRGIL BĂLOS

Bursa din Amsterdam, la Arad

Bursa de Mărfuri din Arad are un oaspete important. Este vorba despre domnul ARTHUR LEWIS PAYMAN de la Bursa din Amsterdam care se află într-o vizită oficială la Bursa arădeană. Scopul deplasării domnului PAYMAN îl constituie acordarea consultanței în probleme de tranzacții bursiere și garantare a tranzacțiilor bursiere.

VIOREL BOȚ

Demonstrație de marketing
Întâlnire de afaceri româno-austriacă

La Camera de Comerț și Industrie a Județului Arad s-a defășurat, la sfârșitul săptămânii trecute, o întâlnire a agenților economici arădeni cu reprezentanți ai unei societăți de Târguri din Graz-Austria. Este vorba despre societatea „Grazer Messe International" reprezentată de domnii Herbert Kirchberger, director adjnct și Michael Graf, conducător de proiect.

După cum îi spune și numele, societatea are ca obiect de activitate organizarea de târguri și expoziții fiind cea mai veche din Austria, datând din anul 1906.

Prezența oamenilor de afaceri austrieci nu este întâmplătoare la Arad. În anul 1993 la Târgul de Toamnă de la Graz, Camera de Comerț și Industrie a Județului Arad a participat în calitate de vizitator împreună cu un grup de 30 de oameni de afaceri arădeni și din alte zone ale țării. Interesul manifestat de participanți la această misiune economică, precm și atitudinea deschisă și dorința de stabilire a unor relații de cooperare între camera arădeană și Grazer Messe, au condus la prezența delegației austriece la Arad. A fost reiterată intenția de a se găsi modalitățile cele mai avantajoase de participare a firmelor arădene (și românești) interesate, la ediția 1994 a Târgului de Toamnă de la Graz.

Întâlnirea a fost marcată de modul de a lucra al celor doi oameni de afaceri. De la punctualitate, modul de prezentare a societății pe care o reprezintă (casetă video, prospecte în limbile română și germană) și până la concluzia și exactitatea manifestate în dialogul cu oamenii de afaceri arădeni prezenți, întâlnirea s-a materializat într-o demonstrație de marketing.

VIOREL BOȚ

În construcție – la Cermei
Cea mai mare biserică ortodoxă sătească din județul Arad

În anul 1990, în Cermei a început construcția unei noi biserici ortodoxe, care urma s-o înlocuiască pe cea veche, micuță și neîncăpătoare. Activitatea a durat până în 1993 când a fost abandonată, culmea, nu din lipsă de fonduri, ci din lipsă de mână de lucru. Construcția a rămas de atunci și până în luna mai a acestui an la stadiul de infrastructură și zidărie finalizată până la cota +4 m.

În această lună, o nouă și energică firmă de construcții din Șicula, Consing S.R.L. a avut curajul să se angajezez în finalizarea acestui lăcaș de cult, dispunând de mână de lucru proprie, formată din angajați cu calificare de constructori, precum și locuitori din zonă.

Proiectul de execuție inițial a fost modificat sub asistența domnilor ingineri Cziszter Kalman și Darida, de la S.C. Proiect S.A. Arad și a domnului prof. dr. ing. Juncu, de la Universitatea Tehnică din Timișoara.

Cu 30 de metri înălțime, 50 lungime, 25 lățime și o suprafață utilă de circa 1200 m.p., viitoarea biserică va fi cel mai mare și totodată cel mai modern (după părerea constructorilor) lăcaș de cult ortodox sătesc din județul Arad. Termenul de finalizare a execuției construcției depinde de finanțarea făcută de Parohia ortodoxă Cermei.

DAN MAGHIȘ

PROBLEMELE DIN SOCODOR - PROBLEME ALE JUDEȚULUI

(urmare din pagina 1)

Noi am aflat că asemenea plăci au fost găsite la Țapoș Dumitru și Dorel, oameni cu antecedente penale, după spusele mai multor cetățeni.

Din păcate însă, acesta nu este singurul caz de furt „cercetat" în mare „taină" de șeful de post Viorel Ilieș. Cu aproape o lună în urmă, paznicii de la Agromec l-au prins pe Fekete Ludovic, zis „Titi", în momentul în care fura 83 de kg de sămânță de porumb „Fundulea-320". Evident, cazul a fost adus la cunoștința șefului de post care a procedat în stilu-i caracteristic, adică a „înmormântat" cazul.

Două instituții ireconciliabile: Postul de Poliție și Primăria, cel puțin la Socodor.

Dacă așa procedează șeful de post Ilieș în cazul unor furturi, nu-i de mirare că în Socodor se comit tulburări de po-sesie ori alte abuzuri privind fondul funciar, fără ca șeful de post să intervină în vreun fel.

În fond, are dreptate: de ce să supere el pe fosta primăriță, Silvia Mistrean, pe viceprimar sau mai știu ce alte persoane „mari"? Mai bine se face că nu vede nimic.

Domnia sa își petrece week-end-urile în localitatea de baștină - Tinca - lăsând comuna pe seamă cui am arătat mai sus. De altfel, chiar în ziua documentării noastre, timp de patru ore postul de Poliție a fost pustiu iar șefu' de negăsit pe toată raza comunei. Voiam să-l întrebăm pe dl. Ilieș nu numai despre furturile arătate mai sus ori despre abuzuri, ci și despre agresiunea comisă asupra dlui primar Jura, tocmai de către cei suspectați a fi furat plăcile de beton. Am fi dorit să mai aflăm de ce nu a luat nici o măsură asupra agresorului, deși, deplasat la fața locului, a asistat la continuarea agresiunii sub formă verbală.

Am fi dorit, de asemenea să aflăm ce măsuri a luat șeful de post împotriva celor care au devastat punctul de recepție și selecționare a bovinelor, aflat în imediata apropiere a șoselei principale.

Când, după patru ore de căutări zadarnice l-am întâlnit întâmplător în timp ce se întorcea din „voiaj", singurul răspuns pe care am reușit să-l primim la toate întrebările noastre a fost: „noi avem superiori cărora le raportăm".

La întrebarea noastră privind agresarea dlui primar, dl. Ilieș s-a răstit nervos către victima agresiunii: „Îmi pare rău că nu ți-am pus fiola". Nu știu ce-a vrut dl. Ilieș să insinueze, dar sperăm că a învățat în școala de poliție că are datoria să apere orice persoană, chiar în stare de ebrietate fiind, împotriva oricărei agresiuni.

Suntem curioși care va fi reacția superiorilor pe care i-a invocat șeful de post Ilieș privind activitatea acestui, atât de „discret", subordonat.

Problema principală - pământul Dar nici aceasta n-ar fi o problemă

În Socodor, probleme deosebite nu sunt, după cum mărturiseau mai mulți locuitori. Lucrează pământul în cele patru asociații mai mult de jumătate din familii, iar cei care s-au dotat cu tractoare și alte utilaje și-l lucrează individual. Oameni harnici, cei din Socodor se ocupă și de culturi intensive legumicole, mai ales varză, cu creșterea animalelor, în special oi. Se poate spune că sunt înstăriți. Dl. Ardelean Mircea, viceprimar al comunei, ne spune că pe lângă acestea, majoritatea unităților comerciale sunt privatizate, există apoi mici meșteșugari care și-au deschis ateliere, funcționează o moară particulară într-o clădire a primăriei.

Și cu toate acestea... sunt nemulțumiri. Întrebarea care se pune este dacă nemulțumirile au o bază reală sau sunt create artificial. Secretarul Consiliului comunal, dl. Erdös Emeric, înclină să creadă că ele sunt create artificial. Dar continuă: „puține comune sunt care să nu aibă probleme. Prima a fost legată de pământ. De insuficiența suprafeței. Cu toate că, pe ansamblu, comuna Socodor are o suprafață mare de teren - 11.000 ha; teren arabil al fostului CAP, pădure, pășune, terenul IAS-ului etc. Cu toate acestea, comisia comunală, continuă secretarul, a fost pusă în fața unei situații grele, totalul cererilor depuse depășind cu aproape 1800 ha suprafața de care dispunea fostul CAP.

Viceprimarul dând explicații...

Trebuie însă făcută o precizare. Comisia comunală condusă de fostul primar Mistrean Silvia, a luat în considerare și a reconstituit suprafețele numai pe baza cererilor de intrare în CAP. În al doilea rând, nu s-a ținut cont de modificările survenite în hotarul comunei și a stabilit restituirea terenului pe vechile amplasamente. Inclusiv secretarul consiliului care a fost și expertul comisiei comunale a Fondului funciar este de părere că s-a procedat greșit.

De fapt, există doar un grup de presiune care creează tensiuni artificiale la nivelul comunei, cum există și în alte părți. Aceștia încearcă să tensioneze relațiile dintre cetățeni, incită la nerespectarea legilor. Din discuțiile cu secretarul consiliului, cu primarul, cu Moț Petru, șeful fermei nr.7 a SC „Crișcom" Chișineu-Criș, cu ing. Bejan Constantin, președintele unei asociații agricole, rezultă că în capul acestor „nemulțumiți" este fosta primăriță Mistrean Silvia și soțul său, căpitanul de grăniceri Mistrean Petru.

Dl. Moț Petru, șeful fermei nr.7 a SC „Crișcom" ne arată că, luând exemplul fostului primar Mistrean Silvia, mai mulți cetățeni au intrat abuziv în perimetrul fermei, în toamna anului 1993, unii distrugând culturi înființate. Aflăm dintr-o adresă a conducerii SC „Crișcom" Chișineu-Criș, semnată de directorul acesteia, ing. Țărău Ioan și înaintată Prefecturii județului Arad, că „s-au comis abuzuri privind aplicarea Legii nr.18 din 1990, pe raza comunei Socodor. Un grup de persoane a intrat abuziv în perimetrul fermei nr.7 Socodor, luând o suprafață de 11 ha. Este vorba de Nan Ioan, Mistrean Petru, Moț Pavel, Nădăban Sofica. În perimetrul fermei nr.8 Socodor, au intrat abuziv în toamna trecută, ocupând terenul și cultivându-l cu cereale păioase: Cios Dănuț, Ardelean Mircea, Indricău Suzana, pe o suprafață de 15 ha... În perimetrul Asociației agricole constituite din pământul cetățenilor angajați ai SC „Crișcom" a intrat abuziv Mistrean Petru..."

Expertul comisiei comunale - domnul Erdös Emeric - explică Legea fondului funciar.

Cei puși pe destabilizare

Deci, iată nemulțumiții. Cei puși pe destabilizare. Puțini la număr, dar cu porniri violente, abuzive, contrare legilor. Și acest lucru, sub ochii autorităților. Pentru că ce au făcut ei este tulburare de posesie, distrugere de culturi, ocupare abuzivă a unor suprafețe de pământ. Să se răzbune Mistrean Silvia că nu a mai fost aleasă primar? Nu credem, sunt de părere cei cu care am discutat. Are serviciu bun, lucrează la Vamă. Ne miră atitudinea soțului ei, ofițer de grăniceri, care s-a raliat grupului de presiune constituit, sfidând legea. Ba, mai mult, este cercetat de superiorii săi, cum cercetată este și familia Mistrean de Garda financiară. Că primarul actual, Jura Petru, are păcatele sale, nu o neagă nimeni. Dar altă acuzație, decât că din când în când mai bea, seara, nu i s-a adus. Ba mai mult, o localnică îmi spunea: „Și ce dacă? Când o să facă, dacă nu acum, când este în putere? Ce dacă are o fermă?! O are dinainte de a fi primar. Ori fosta primăriță s-a îmbogățit datorită funcției". Doamna Mistrean Silvia ne informează că primarul deține ilegal teren de la fostul IAS. O fi așa. Dar conducerea Crișcom nu l-a reclamat pe el. De fapt, acest lucru nu deranjează pe nimeni, cum s-a îmbogățit fiecare atâta timp cât nu există dovezi că au făcut-o necinstit, prin încălcarea legii. La ora când am fost noi, soții Mistrean erau probabil la serviciu. Dar în cele reclamate de „Crișcom" am reținut și numele viceprimarului - Ardelean Petru.

– Dv. ați intrat abuziv în perimetrul fostului IAS, ocupând împreună cu alți consăteni 15 ha.

– Nu am făcut decât să-mi iau ce mi se cuvine, pământul moștenit.

– Da. Dar acesta a fost cedat de părinții dvs. Există și o cerere de cedare, semnată în acest sens.

– Nu l-au dat de bună voie. Au fost obligați. Îi băteau și apoi îi puneau să renunțe în scris la pământ.

De asemenea, am mai reținut că revendică și o parte din digurile existente, proprietate a OGA. Îl consult pe secretarul Erdös Emeric, care spune clar și răspicat că ceea ce au făcut dl. viceprimar și ceilalți este ilegal - ocupă în mod abuziv o suprafață la care nu au dreptul. Au doar dreptul în temeiul legii de a fi acționari. Ne mirăm că un viceprimar dă un exemplu negativ, sfidând legea. Aduce ca argument că nici poliția nu a avut temei legal să-l scoată afară. De fapt, așa cum am mai arătat, poliția nu găsește în Socodor temei legal pentru nimic, nici măcar pentru prinderea hoților. În acest sens, primar, viceprimar, angajați IAS, alți cetățeni, sunt nemulțumiți de prestația șefului de post. Ba, mai mult, viceprimarul a lăsat să se înțeleagă despre șeful de post din Socodor, că fiind frate cu cel din Pil, comună învecinată, ar exista multe suspiciuni legate de nerezolvarea unor cazuri. Și dă exemplul său, căruia i s-a furat o vacă și un tăuraș. Știe cine a făcut-o, cine a mijlocit, dar lucrurile au fost mușamalizate de cei doi frați, șefi de post.

Revenind la drepturile celor reclamați de „Crișcom", este clar că pământul a fost cedat de părinții sau bunicii lor statului, conform Decretului 115. Am găsit toate „declarațiile" - cum și le intitulau - de predare, inclusiv a părinților fostului primar, Mistrean Silvia, a părinților lui Ardelean Mircea și a celorlalți.

La fața locului, de la OCOT, a fost dl. ing. Szatmary și s-a constatat clar că este vorba de tulburare de posesie. S-a sesizat în acest sens postul de poliție în scris, dar șeful de post nu a luat nici o măsură.

Dacă ținem cont de cele afirmate de dl. Popa Ioan, salariat la „Crișcom" și secretar al asociației de pe lângă SC „Crișcom", substratul este politic. „Toți cei care au intrat ilegal pe pământul fostului IAS și a Asociației noastre sunt membri ai Convenției Democrate. S-au și lăudat: „Știm că am intrat abuziv, dar ne asumăm răspunderea și nu ne lăsăm până nu vom destrăma IAS-ul (SC Crișcom). Este un mod irresponsabil de a gândi și acționa, pe care organele abilitate și în primul rând Prefectura, trebuie să-l stopeze". În ce privește asigurarea respectării legii, trebuie început cu postul de poliție din Socodor. Credem că se aude și la Poliția județeană, pentru că șeful de post, sg. maj. Ilieș, se cam laudă cu unele relații pe care le are la acest nivel, după cum se spune. Sigur e că refuză orice colaborare.

Ce a mai rămas din gardul gropii de gunoi.

Părintele Boțoc, păstorul unor majoritari neîndreptățiți: ortodocșii.

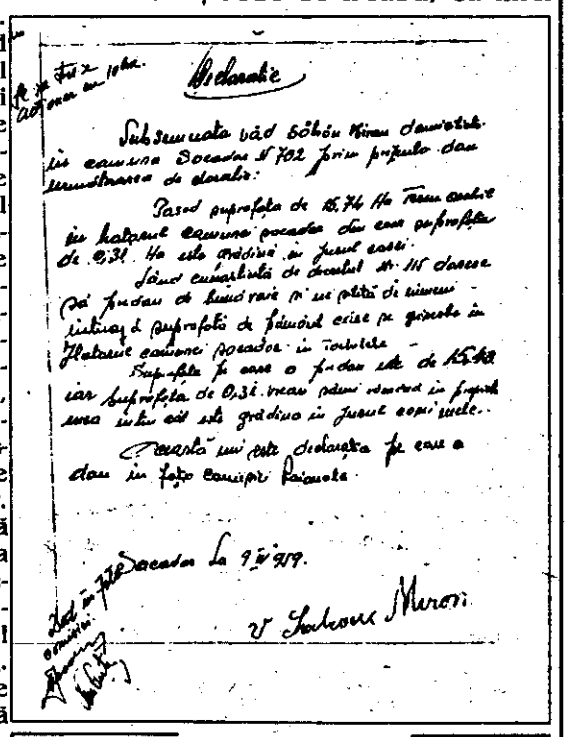

Declarație

Subsemnata văd Sobău Maria domiciliată în comuna Socodor str. 102 prin prezenta dau următoarea declarație:

Posed suprafața de 15,74 ha teren arabil în hotarul comunei Socodor din care suprafața de 0,31 ha este grădină în fiecare toamnă.

Sânt cunoscută de decretul nr. 115 deoarece pe pământ de lucrare și nu pot da nimănui

Suprafața pe care o predau este de 15,43 iar suprafața de 0,31 ha rămân numai eu și soțul meu în fiecare an este grădina în fiecare toamnă.

Pământul care declarația pe care o dau în folosință cooperativei Socodor

Socodor la 9.V.94.

V. Sobău Maria

Declarația părinților doamnei Mistrean Silvia prin care cedează pământul statului.

Parohia ortodoxă, nedreptățită

Ne-am interesat și de problemele spirituale ale oamenilor. Majoritatea cetățenilor, peste 90%, sunt ortodocși. Cca 4 la sută sunt catolici, restul adventiști și baptiști. Am stat de vorbă cu cei doi preoți ai parohiei ortodoxe, părintele Boțoc Viorel și părintele Stan Constantin. Au confirmat că oamenii, în afara câtorva familii de țigani, o duc bine din punct de vedere material. Și-au exprimat însă nedumerirea că dacă biserica catolică a intrat în posesia bunurilor deținute, este vorba de o clădire cu terenul aferent, unde funcționează grădinița, Parohia ortodoxă nu a putu să-și recapete bunurile imobiliare. E vorba de teren intravilan și arabil.

Secretarul ne informează că terenurile deținute de parohia ortodoxă au fost naționalizate, cele deținute de parohia catolică, care numără cca 25-30 de familii, nu. E greu de spus dacă, la timpul respectiv, acest lucru s-a făcut intenționat sau nu. Biserica ortodoxă a avut patru terenuri intravilane, din care pe unul funcționează cămi-nul cultural, construit prin 1938, ca proprietate a parohiei, pe altul este dispensarul veterinar, altul este gol și, fiind situat lângă locuința dlui secretar Erdös Emeric, este folosit ca grădină de familia dânsului.

Aici, pe de o parte consiliul comunal, iar pe de altă parte Episcopia și Prefectura, trebuie să facă ordine. Nu este drept ca un cult național majoritar să fie nedreptățit. Este o situație generală, mai ales în Transilvania.

Dl. secretar spune că „trecerea terenurilor s-a făcut cu eludarea legii, acum e în raport cu legea". Nu suntem convinși că e chiar așa. În orice caz, problemele comunei nu sunt discutate în consiliul comunal. Vina pentru aceasta aparține primarului comunei, dl. Jura Petru, viceprimarului, dl. Ardelean Mircea și secretarului, dl. Erdös Emeric. Dacă lucrurile ar fi fost discutate și lămurite în consiliul comunal, multe din probleme nu ar fi existat.

De fapt, rezultă că la nivelul comunei lumea își vede de treabă, cu mici excepții, care dacă ar fi să ne luăm după unii, sunt puse de anumite forțe politice să agite lumea. Nu prea au pe cine. Păcat de ei. Dar în afară de aceste aspecte, legea trebuie respectată, inclusiv de cei puși să o facă să fie respectată.

Ioan Buteanu și Gurahonțul (I)

(La împlinirea a 145 de ani de la ridicarea întru eternitate a tribunului erou)

Fiu al miticului și legendarului Maramureș, Ioan Buteanu se naște în Sighetul Marmației, la 1821. Urmează studiile liceale la Careii Mari și Zagreb și termină cu rezultate de excepție studiile de drept. Își va face stagiul de magistrat practicant la prefectura Maramureșului, dar pentru sentimentele sale de nobila demnitate românească a fost arestat de două ori. Va părăsi plaiurile lui Bogdan-Întemeietorul, evenimentele din 1848 găsindu-l în Abrud unde profesează avocatura.

Cunoscuta Adunare Populară de la Blaj, de pe Câmpia Libertății din 3/15 mai 1848 este unul din succesele de revoluționar ale lui Ioan Buteanu, organizatorul întrepid al cetelor moțești ajunse în „mica noastră Romă". Meritele sale de român patriot sunt recunoscute și elogiate nu numai de prietenul său, Avram Iancu, ci și de Comitetul Național care îl numește în 1848 prefect al județului Zărand (compus din plasele Brad, Râbița, Baia de Criș și Hălmagiu; din 1976, județul Zărand a fost desființat, plasa Hălmagiu va trece la județul Arad iar celelalte la județul Hunedoara), urmând a organiza Legiunea a III-a din Crișeni.

În timpul Revoluției din 1848 îl găsim pe tribunul Ioan Buteanu luptând alături de oamenii săi atât pe Valea Mureșului cât și pe Valea Crișului Alb (Gura Văii, Hălmagiu, Baia de Criș, Brad) sau Munții Apuseni (la Buces ori Abrud).

După ce intră vremelnic în Abrud, maiorul Hatvany profită de starea de ambiguitate creată și-l arestează, fără explicații, pe Ioan Buteanu.

De la Abrud și până la Gurahonț urmează Golgota marelui prefect. În lanțuri, Ioan Buteau va fi păzit de 200 de soldați unguri la Brad, apoi va fi dus la Hălmagiu și în sfârșit, închis la Iosășel.

Aici Hatvany ordonă, în dimineața zilei de 23 mai 1848, să-l spânzure pe Ioan Buteanu de craca unei salcii de pe malul Crișului Alb. Odată cu Ioan Buteanu au mai fost spânzurați și preotul din Iosaș și primarii din Iosaș și Iosășel.

Țăranul Ioan Coste din Iosaș îl va coborâ pe Ioan Buteanu din spânzurătoare și îl va înmormânta în țărmul Crișului, lângă drumul moților.

Auzind de moartea prietenului său Buteanu, Avram Iancu și, alături de el, întreaga sa oștire, formată din cel puțin zece mii de pușcași și nenumărate femei luptătoare, se acoperă cu giulgiul negru al doliului.

Până la 18 iunie 1849, cu gândul la cei sacrificați pe altarul vieții naționale române, Avram Iancu spulberă orice urmă de oștire străină în Munții Apuseni și pe Valea Crișului Alb.

Până la 20 septembrie 1869 osemintele eroului Ioan Buteanu zăcură în malul erodat al Crișului Alb, la Gurahonț, când au fost exhumate și reîngropate după datina creștină, în cimitirul din Gurahonț, având la cap o impresionantă cruce cioplită din piatră, cu inscrisul: „Ici sunt osemintele fericitului Ionu Buteanu, unul dintre martirii națiunii române, ucisu perfidamente în an.1849 ziua 23 lunei Maiu".

L-au urmat cu lacrimi în ochi pe Ioan Buteanu prefecții Axente Sever, Popa Balint și strălucitor în legenda lui, Avram Iancu.

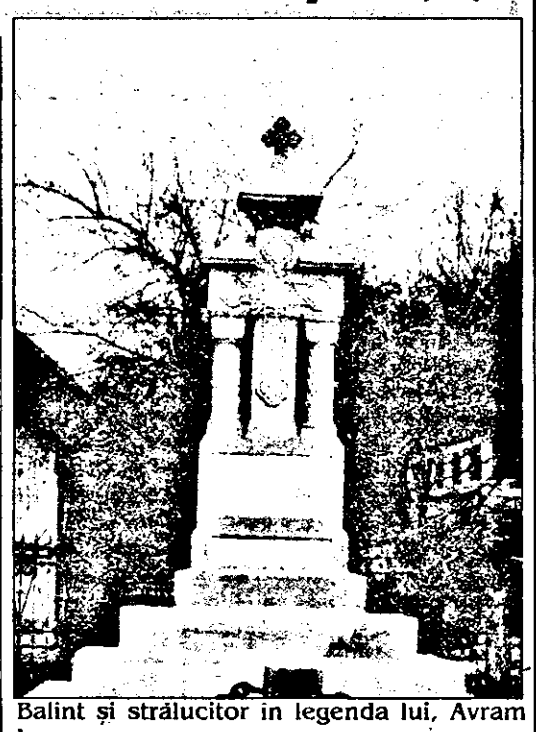

Intelectuali din întreg Ardealul au fost atunci la Gurahonț.

Prohodul este săvârșit de doisprezece preoți de ambele confesiuni. Au vorbit, slăvind faptele și sacrificiul lui Ioan Buteanu, Popa Balint, Dionisiu Păscuțiu, Mircea Stănescu, Ioniță Bădescu, Nicolae Butariu (preot din Bodești). Procesiunea s-a încheiat cântându-se imnul național în timp ce se auzeau cele 80 de bubuituri de treascuri care vesteau crișenilor noul loc de odihnă al celui care le înroșise apa și pământul cu sângele său spre veșnica dreptate, libertate și egalitate.

După 55 de ani, la 18 august 1924, osemintele nefericitului erou au fost din nou exhumate și transportate odată cu crucea în Panteonul Național de la Țebea.

Momentul nu ia caracter festiv. Participă învățătorul Pavel Lazăr - trimisul „Astrei" din Brad, dr. Teodor Babuția, din Gurahonț, pr. Traian Mager și intelectuali din zonă.

În 1934, din inițiativa profesorilor de la liceul „Avram Iancu" din Brad, se comandă „Școalei de arte și meserii" din Zlatna zece troițe care să fie amplasate pe locurile care să amintească de evenimentele din revoluțiile de la 1784 și 1848.

Prin ducerea la Țebea a osemintelor și crucii lui Ioan Buteanu, Gurahonțul nu mai avea un însemn al marelui act al istoriei. Una din troițe va fi dedicate memoriei lui Ioan Buteanu și amplasată pe locul martirajului eroului național.

Troița va fi așezată pe malul drept al Crișului Alb, lângă podul care leagă Gurahonțul de Iosaș, fixând locul execuției lui Ioan Buteanu.

Greutățile materiale impuse de postamentul de beton și terasa împrejmuită de stâlpi înalți de beton, legați prin lanțuri de fier, au fost depășite prin sprijinul învățătorului senator Petre Uglis, dr. av.Aurel Oarcea, deputatului Ioan Bogdan și dr.Teodor Babuția (Gurahonț).

Prof. IOAN GIURA
Directorul liceului teoretic „Ioan Buteanu" Gurahonț

Aniversare clandestină sub comunism

În 26 iunie 1977, am fost hirotonisit și instalat ca arhiereu vicar la Episcopia Aradului. Cum venisem din Moldova lui Ștefan cel Mare și Sfânt de la Mânăstirea Putna unde am ținut candela aprinsă un deceniu și jumătate confruntându-mă cu fel de fel de probleme de conștiință sfântă-românească, reușind să păstrez cu sfințenie tradiția creștină strămoșească, am căutat aici, la Episcopia Aradului, să găsesc mijloacele potrivite de-a continua cu aceiași râvnă să creez aceiași atmosferă duhovnicească.

În primăvara anului 1978 s-au întreprins lucrări de construcție pentru personal și alte nevoi. Cercetând incinta mânăstirii am găsit lângă un copac o cruce de granit frumos sculptată pe ambele părți scoasă din locul ei de „puternicii vremii".

Crucea a fost ridicată în 1936 de fruntașii arădeni ce făceau parte din „LIGA ANTIREVIZIONISTĂ" al cărei președinte era Dl. Stelian Popescu. În 17 mai 1936, a avut loc sfințirea Crucei la care a participat multă lume, personalități oficiale.

Pe scurt acesta ar fi istoricul Crucei de care vorbim, ea fiind amplasată inițial în capul Bulevardului spre gara electrică, astăzi locul Catedralei ce se va construi. Cine anume a fost cu inițiativa de-a o strămuta în incinta mânăstirii n-aș putea să știu. Din documente se află valoarea incontestabilă ce-o are: că este de granit, planul a fost făcut de arhitectul Rafiroiu și lucrată de frații italieni Rossi, pe partea din față are inscripția: „slăvit să fie Dumnezeu! Martirilor din ținutul Aradului jertfiți pe altarul desrobirii naționale în anii 1918-19... și s-a sfințit la 17 Maiu de pomenire și legământ veșnic și credincios cu neamul întregit în dreptul său național", iar pe cealaltă parte sunt trecuți cei 90 de martiri.

Așa cum am spus mai sus, văzând importanța acestei Cruci comemorative, mai pe tăcute, am luat legătura cu „Permanența lărgită a Consiliului Eparhial" compusă din P.C.Pr. Flor Teodorescu vicar, P.C.Pr. Coriolan Mureșan Cons. bisericesc, P.C.Pr. Simion Fărcut Cons. Economic, P.C.Pr.Viorel Sasu inspector Bisericesc, dl. ing. Carol Olteanu șeful serviciului tehnic, dl. Mircea Serb conduc. arhitect, dl. Emilian Avel șef contabil și dl. Silviu Suciu jurisconsult al Episcopiei și am hotărât să restaurăm Crucea și s-o amplasăm în incinta M-rii Gai pentru a fi văzută și cinstită după cuviință și ca până la 1 Decembrie, ce va avea loc aniversarea a 60 de ani de la unirea tuturor Românilor, să fie ridicată.

În acel an, 1978, Sf. Sinod al B.O.R. a fost convocat de Părintele Patriarh pentru 1 decembrie ca să participe cu toții la ședința festivă la aniversarea a 60 de ani de la Marea unire a Ardealului cu Țara mamă. În aceeași zi, la M-rea Sf. Simion-Gai Arad, Serviciul Tehnic al Episcopiei Arad a organizat Serbarea marelui eveniment, ridicarea Crucii, invitând pe toți cei din cartierul Gai și cu echipa de meșteri condusă de Ile Barbir din părțile Sucevei sub directa inițiativă a dlui ing. Carol Olteanu și a colaboratorilor și cu viețuitorii mânăstirii din care făcea parte și fratele Ilie Tăucean - astăzi starețul Schitului Feredeu - cu steaguri trei culori înfășurate, cele două coloane de la postamentul Crucii și alte zeci de steguleț și în plină fericire, au intonat „Deșteaptă-te Române" de răsuna văzduhul până-n mijlocul orașului, timp de ore în șir până-n noapte târziu. La plecare spre București, la Sf. Sinod, dădusem dezlegarea părintelui Victor Biliboacă și părintelui diacon Ghe. Contraș să ia de la beci și ceva băutură să servească toți de bucuria Marei Sărbători a unirii tuturor Românilor și a restaurării Sf. Cruci cu cei 90 martiri.

A doua zi, au aflat și cei de la conducerea județului, au închis ochii și n-au căutat țapul ispășitor pentru cele întâmplate la M-rea Gai în ziua de 1 Decembrie. Cu bine cuvântarea I.P.S. Nicolae Corneanu, Mitropolitul Banatului, Crucea a fost publicată în „Documentele Mitropoliei Banatului" de dl. prof. I.D. Suciu bl. II pag. XV sfârșitul cărții, conf. anexei xeroxate.

GHERASIM PUTNEANUL
episcop vicar

Vitrina cărții

Georges Habra - „Iubire și senzualitate"

Un studiu inedit al unui teolog francez, de origine libaneză, cu un demers unic în reflexia teologică dreptmăritoare. Cu o răbdare de-a dreptul prodigioasă, uneori aproape pedantă, autorul a cercetat cu minuțiozitate întregul patrimoniu patristic, pentru a recompune opinia Sfinților Părinți asupra avatarurilor „patimilor de sub pântec". În uriașul tezaur explorat, sunt identificate, înregistrate și clasate toate cuvintele de folos sau afirmațiile memorabile din scrierile Sfinților Părinți, menite să deosebească senzualitatea, concupiscența, pofta arzătoare, dorința irepresibilă, de adevărata iubire, de autentica dragoste. Truda autorului este răsplătită de interesul enorm pe care-l suscită cititorului modern - expus distorsiunilor erotice și „doctrinelor" de izbăvire sexuală de tot felul - actualitatea nepieritoare a sintagmelor Sfinților Părinți privind sexualitatea. „Problema sexuală", cu toată îngăduința pe care o imploră aura ei de „păcat ontologic" ineluctabil (și în ultimă instanță pardonabil) este pusă, de-a lungul a aproape 350 de pagini, sub lentila măritoare a gândirii patristice.

Denis de Rougemont: „Partea Diavolului"

„Partea Diavolului" reprezintă poate cel mai exploziv eseu al celebrului gânditor elvețian, a cărui viață s-a stins în urmă cu opt ani. Ceea ce stârnește interesul cititorului (la urma urmei chiar și necredincios) este iscusința ieșită din comun a developării satanismului ascuns în pliurile cele mai nesemnificative, aparent, ale evenimentului istoric. Este ceea ce se numește o carte capitală, profund premonitivă, așa cum sunt doar operele atinse de dumnezeiescul „duh al deosebirii". Oricine, citind-o, va contempla cu mintea o mostră rară de perspicacitate istorică și, poate, va înțelege de ce micuța enclavă creștină a planetei noastre este numită „sarea pământului". Câteva din subtitlurile cărții: „Cunoașterea adevăratului pericol ferește de falsele spaime", „Diavolul democrat", „Hitler sau alibiul", „Diavolul ascuns în zeii noștri și maladiile noastre", „Pentru cei care nu zăresc decât coada Diavolului", „Cum se luptă cu Diavolul" etc. - pot fi edificatoare.

John Le Carré - „Cârtița"

Scriitorul englez John Le Carré este maestrul de necontestat al romanului de spionaj contemporan. Romanul „Cârtița" aparține unei trilogii care îl are ca personaj central pe marele Smiley de la Intelligence Service. Smiley și oamenii lui trebuie să-l indentifice și să-l demaște pe un agent dublu, infiltrat la vârful conducerii Serviciului de spionaj britanic. Plin de suspans, cu acțiuni rapide și violente, romanul „Cârtița" este o reușită a genului, devenit best-seller internațional, ca de altfel toate romanele lu John Le Carré.

Eugene Ionesco - Teatru (vol. I)

Volumul, este primul din cele cinci care vor constitui ediția completă în limba română a teatrului lui Eugene Ionesco. Pentru prima dată, textele dramatice, care au revoluționat istoria teatrului universal, începând cu anii '50, sunt prezentate publicului din țara natală a autorului într-o traducere unitară și excepțională calitativ. Acest volum cuprinde nouă piese, printre care unele din cele mai cunoscute: „Cântareața cheală", „Lecția", „Scaunele", „Jacques sau supunerea"... Într-un cuvânt, un adevărat eveniment editorial.

Edmund Husserl - „Meditații carteziene"

Prima carte tradusă în limba română a marelui filosof german Edmund Husserl (1859-1938) reprezintă o introducere sistematică în problematica și metoda particulară a fenomenologiei transcedentale. Scrise în 1929, pornind de la textele unor conferințe ținute de autor la Paris, „Meditațiile carteziene" reiau și clarifică teme pe care Husserl le-a expus fragmentar, în cărți anterioare (cu deosebire în „Cercetări logice" și în „Idei directoare pentru o fenomenologie pură").

LECTOR

Ultimele zile ale lui Antonin Artaud

Biografii și filme

„Viața mea mentală e traversată în întregime de îndoieli meschine și de certitudini peremptorii care se exprimă în cuvinte lucide și coerente. Slăbiciunile mele sunt încă mai tulburătoare, aș putea spune chiar larvare și prost formulate. Ele au rădăcinii vi, rădăcini de angoasă care ating sufletul vieții. În momentul în care sufletul se pregătește să organizeze bogăția, descoperirile, această revelație în această clipă inconștientă, în care lucrul e pe punctul de a emana, o voință superioară și rea atacă sufletul ca un vitriol, atacă masa cuvânt-imagine, atacă masa sentimentului și mă lasă, pe mine, stingher la poarta vieții".

Cu 15 ani înainte de a fi înmormântat de viu la azilul din Rodez, Antonin Artaud își analiza astfel, în 1924, într-o scrisoare adresată lui Jacques Riviére, o stare de suflet al cărei caracter patologic nu încerca deloc să-l minimalizeze, dar din care țâșnea o inspirație cu atât mai surprinzătoare cu cât era strâns legată de sursă asemeni ultimelor poeme ale lui Hölderlin sau ultimelor pagini ale lui Baudelaire. Artaud măsurase bine forța călăului său interior. Ceea ce rămânea de cunoscut era forma socială a supliciului său, închiderea, sarcasmul colectiv.

Pe o bancă din apropierea localului Café de Flore, a putut fi văzută o ființă improbabilă și intensă, plutind într-o haină tot atât de neadaptată carcasei sale pe cât era el de inadaptat la societate, fixând fațada hotelului Tarenne, de unde urma să apară Arthur Adamov în „Pasiunea Ioanei d' Arc" de Dreyer. Departe erau certurile sale cu suprarealiștii: Artaud „le Môme" a rupt legăturile cu viața sa flagelată, dincolo de care plutesc câteva umbre fidele: Adamov, Thévenin, Prével, Pichette, Roger Blin...

Atunci scrie „Pentru a termina cu judecata lui Dumnezeu", „Van Gogh - sinucisul societății".

Acest A. Artaud, răvășit sandale de piele. Piciorul său lovea neliniștit solul, în timp ce mâna sa atingea, nervoasă banca. Mormăia ceva neinteligibil, iar chipul său de platină avea ceva din aerul unui rege părăsit de filcele sale.

Departe de el era atunci teatrul, departe era magnificul frate Dominique din de dureri canceroase și de drog, șeful acoperit de o aureolă neagră care îi vine ca o șapcă, dramaturgul rătăcitor care trage după el o hoardă de discipoli avizi să împartă cu el supliciul, deci acest Artaud poate fi revăzut astăzi în recentul film al lui Gérard Mordillat: „În compania lui Antonin Artaud".

Acest film sfâșietor și admirabil ne face să ne gândim nici mai mult, nici mai puțin, decât la performanța unui actor.

Interpretat de Sami Frey și de entuziaștii săi colegi, filmul mărturisește ceva din ruptura scriitorului cu lumea din nesfârșitul său uriet interior.

Am putea chiar să ne întrebăm dacă n-a venit cumva ora respectului. Un respect pentru geniul care nu se potrivește în nici un caz cu profundul ne-respect pentru notari, procurori sau alți funcționari.

V.F.

Start în „europenele" de baschet de la Arad

Azi, selecționata României își începe suita jocurilor din cadrul Campionatului European de baschet feminin, Grupa „B", țintind (după promovarea din seria valorică „C" în seria valorică „B") pasul cel mare, îndreptat spre elita baschetbalistică europeană. Aradul, care a probat în destule rânduri calitatea sa incontestabilă de bună organizatoare, va fi din nou, după toate probabilitățile, o gazdă ospitalieră.

Suntem siguri că numeroșii spectatori ce se vor aduna în Sala Sporturilor, vor susține frenetic și sportiv naționala noastră (cu 3 arădence în formație: Monica Broșovsky, Diana Ciupe și Laura Nițulescu), purtând-o spre victorii care să-i garanteze dreptul de a lupta de la egal la egal cu cele mai valoroase selecționate ale Europei. Adversarele întâlnite vor fi reprezentativele Olandei, Poloniei, Ucrainei, Sloveniei și Rusiei. Atenție deci: spectaculosul eveniment, care ne onorează pe noi, arădenii, debutează chiar astăzi! Hai România!

A. HĂRȚĂU

„Echipa României este favorită", susțin toți oaspeții noștri

Luni după-masă, Hotelul Parc a fost animat de o agitație un pic neobișnuită: soseau echipele vizitatoare.Dacă echipele Rusiei și Olandei erau în întârziere, echipa Ucrainei se afla deja la hotel, încă din cursul după-amiezii. Primul pe care l-am abordat deci, a fost antrenorul principal al Ucrainei, Vladimir Râjov , care ne-a abordat un scurt interviu:

– D-le Râjov, vă dorim bun venit la Arad și sperăm să vă simțiți cât mai bine la noi.

– Mulțumesc.

– Care este părerea dvs. despre acest turneu?

– Grupa B este cea mai puternică. În mod sigur va fi un turneu foarte interesant. Deși nu cunosc bine echipa Olandei, am impresia că toate cele șase echipe participante emit pretenții justificate la calificare.

– Ce știți despre echipa României?

– Am unele informații în acest sens, fiind antrenor în Franța și întâlnind în Cupa Campionilor echipa Universitatea Cluj. Avem timp destul să observăm echipa României. Cred că România, ca țară organizatoare, va avea pretenții de calificare, mai ales că are în spate și publicul care poate aduce chiar și un 50% din calificare.

– Cum apreciați baschetul românesc?

–Jucătoarele românce sunt tehnice, pasează repede, se apără agresiv, dar nu au un pivot de înălțime. Dacă o echipă ca România, pe lângă tehnicitate are și talie, atunci este un adversar greu de înfruntat.

Spre seară au apărut și celelalte 3 echipe care trebuiau să sosească luni: Polonia, Olanda și Rusia.Echipa Poloniei domina net holul hotelului prin înălțimr. Cu o jucătoare de 2,13 m. și una de 2,05, rămâneai într-adevăr impresionat în fața unor asemenea „monumente" ale naturii. Echipa Olandei nu are o talie prea mare, jucătoarele nefiind complexate însă de aceasta, debordând o veselie surprinzătoare pentru atâtea ore petrecute în autocar, pe traseul Budapesta - Arad. Doar rusoaicele păreau mai rezervate, urcând imediat la camere. I-am abordat, pe rând și pe tehnicienii acestor redutabile team-uri, și astfel iată primele declarații:

TADEUSZ HUCINSKI (antrenor principal Polonia): „Cred că decisivă în acest turneu este valoarea individuală a jucătoarelor. Alegerea României pentru organizarea Challenge Round-ului este una foarte bună. Sistemul de pregătire în România este competitiv, în sensul că basketul aici se face încă din școală, jucătoarele sunt pregătite de mici, ceea ce este foarte bine. Din punct de vedere organizatoric, consider că dl. Chiraleu face o treabă bună și acest turneu va fi o reușită. Nu am observat pe viu echipa României, dar știu că sunt tinere și foarte tehnice. Fiind gazde, România e echipa favorită."

ADAM ZIEMINSKI (antrenor secund Polonia): „Este o grupă foarte tare, dar eu cred că noi avem ceva șanse în plus de calificare. Oricum va fi foarte greu. Deși talia noastră nu impune, România este favorită; le-am văzut în ultimul turneu și sunt, într-adevăr foarte bune."

RENE VAN DER WIELEN (antrenor principal Olanda): „Acesta este un turneu foarte important pentru noi. Știm că este foarte dificil, participă echipe tari ca Rusia, România sau Polonia. Nu cunoaștem suficient echipele Sloveniei și Ucrainei. Vom lupta oricum pentru a obține unul din cele 3 locuri ce asigură calificarea. Cu echipa României ne-am întâlnit în Bulgaria și, deși am pierdut cu 7 puncte, a fost un joc strâns și deci meciul cu România din cadrul Challenge Round-ului este deschis oricărui rezultat. România este o echipă cu experiență, după părerea mea, au „în picioare" mai multe jocuri ca noi, sunt bine pregătite.Echipa Olandei este pe undeva, outsider-ul competiției. Jucătoarele noastre nu au talie înaltă dar avem în schimb o echipă de mare luptă, cu apărare agresivă. În ceea ce privește echipele favorite, este foarte greu să mă pronunț; Polonia ar avea cele mai multe șanse, dar și România și Rusia sunt echipe foarte bune".

IGOR GROUDINE (antrenor principal Rusia): „Challenge Round-ul este foarte important, deoarece doar 3 echipe vor participa la Campionatul European de anul viitor și la Campionatul European se dă lupta pentru un loc la Olimpiadă. Din cele 6 echipe, toate au posibilitatea să se califice. Nivelul echipelor e destul de echilibrat, astfel că toate echipele au șanse egale. Va fi foarte dur și foarte dificil pentru toate echipele. În ultimii doi ani, nu am văzut echipa României, doar echipele de club în cupele europene și am fost impresionat de nivelul ridicat al tehnicității, al dăruirii. Fiecare echipă își va juca șansa până la capăt."

COSMIN MUNTEANU

„Disciplina este factorul esențial al calificării"

– declară Angela Szeneș, componentă a lotului național de baschet –

„Șirul întrebărilor" printre componentele naționalei României de baschet a continuat cu cele două jucătoare care evoluează în străinătate (Magdalena Moise și Angela Szeneș) precum și o jucătoare care a evoluat în numai două partide, în Cupa „Lilliana Ronchetti", la B.C. Arad, Iulia Marcovici:

REP: De început, vă rog să ne spuneți la ce echipe evoluați și cum v-ați încadrat în echipele respective?

MAGDALENA MOISE: Joc în Turcia, la Brisaspor Iznit, sunt titulară, am ocupat cu această echipă locul doi atât în campionat, cât și în Cupa Turciei. Acest campionat este unul de nivel ridicat, cu multe jucătoare americane și rusoaice. Chiar la Galatasaray, echipa campioană și câștigătoare a cupei, sunt două jucătoare titulare din naționala Statelor Unite ale Americii.

ANGELA SZENEȘ: Joc în Ungaria, la Diosgyori S.C. În campionat am terminat pe locul secund, întrecerile din cupă nu au luat sfârșit, noi mai având de disputat patru partide. De fapt, după partida de duminică cu Rusia, eu mă voi întoarce imediat în Ungaria. Contractul îmi expiră peste două luni, dar cred că voi rămâne la aceeași echipă, deși am primit oferte și de la alte cluburi din Ungaria.

REP.: Cum v-ați acomodat cu condițiile din țările respective?

M.M.: Viața nu este așa de „urâtă" în Turcia precum cred unii. Eu stau în partea asiatică a acestei țări unde, poate, oamenii sunt mai civilizați. Doresc să rămân în continuare acolo, fiind cu soțul la aceeași echipă, el fiindu-mi antrenor și având cu noi și copilul. De doi ani de când sunt acolo nu am avut probleme mai serioase, anul trecut fiind mai greu, când am avut un alt antrenor. În privința antrenamentelor, ele decurg cam la fel ca și la noi.

A.S.: În Ungaria, antrenamentele sunt nemiloase. Se face foarte multă pregătire și, apoi, o groază de meciuri, „norocul" meu fiind că nu-mi displace munca. Acolo totul se bazează pe forță, nu atât pe tehnica jucătoarelor. Cu viața de acolo m-am acomodat foarte repede, un avantaj al meu fiind și faptul că am cunoscut limba.

REP.: Sunteți satisfăcute de latura financiară, în comparație cu ce ați câștigat la noi?

M.M: Sunt mulțumită, eu câștigând foarte bine acolo, dovadă fiind faptul că voi mai rămâne la această echipă.

A.S: Și eu sunt mulțumită cu această latură, considerând că oriunde te-ai duce, baschetul feminin este mult mai bine plătit, ca la noi (n.n. - aceste ultime cuvinte fetele spunându-le în cor).

REP.: Cum vi s-a părut publicul arădean, față de cel din țările în care evoluați?

M.M.: E un public cald, care îmi place, în Turcia fiind cam la fel.

A.S.: Eu, prima dată în viața mea un astfel de public entuziast am văzut aici la Arad, anul trecut în calificările pentru grupa B. Ajungând în Ungaria, unde meciurile noastre sunt urmărite permanent de 5-6000 de spectatori, m-am obișnuit cu această atmosferă și pot să spun că îmi place foarte mult.

REP.: Cum vedeți șansele echipei noastre la Challenge Round?

M.M.: Șanse avem, mai ales că jucăm la noi acasă.

A.S.: Asta depinde numai de noi. Un lucru important este disciplina. Trebuie să ne „agățăm" de fiecare minge, să nu ne certăm pentru eventualele greșeli, pentru că avem adversare foarte înalte și agresive, care însă pot fi învinse numai cu foarte multă atenție.

„ARADUL ARE UN PUBLIC FOARTE ENTUZIAST"

REP.: Iulia, din toamnă nu mai știm despre tine nimic. Unde ai jucat în această perioadă?

IULIA MARCOVICI: După turneul din China, susținut cu echipa națională, m-am accidentat destul de grav. Am fost operată de menisc, fiind indisponibilă o lungă perioadă de timp, după care am revenit la Universitatea Craiova, cu care am jucat în turneul pentru promovare și am reușit acest lucru.

REP.: În toamnă ai jucat pentru B.C. Arad. Cum ți s-a părut această evoluție, senzația acea de a juca în fața publicului arădean?

I.M.: Am fost un pic emoționată, nefiind obișnuită cu jucătoarele arădene, eu participând numai la câteva antrenamente comune. Publicul arădean mi s-a părut foarte entuziast.

REP.: Care sunt planurile tale pentru viitor?

I.M.: Încă nu pot să-ți spun nimic concret.

REP.: Cum vezi șansele echipei noastre la Challenge Round?

I.M.: Și noi avem o șansă pe care aș estima-o la circa 50%.

REP.: Succes!

A consemnat,
ATTILA SCHNEIDER

Sponsorii turneului de calificare pentru C.E. de baschet feminin

S.C. Astra S.A., S.C. IMAR S.A., S.C. Moda S.A., S.C. APROMAT S.A., S.C. Indagrara S.A., PECO MELINA, S.C. Conar S.A., S.C. PECO S.A., S.A. Arbema S.A., Contor-Zenner, S.A. Agroindustrial Scânteia S.A., S.C. Agroindustrial Șagu S.A., S.C. V.V. Baraţca, S.C. P.V.V. Miniș, S.C. Resco S.A., S.C. Orizont S.A., S.C. Gastrocom S.A., ICIM Arad, S.C. Tricoul Roșu S.A., S.C. Astoria S.A., Coca-Cola, S.C. Romtrans S.A., Bond-Național Prod-Guard, Camera de Comerț Arad, S.C. Central S.A., S.C. Romprestări S.A., S.C. Volanul S.A., S.C. Romagra S.A., B.R.C.E., F.P.P. Banat-Crișana, Banca Transilvania Cluj - Sucursala Arad, Ziarul „Știrea", Intersat, Darimex, Modconst S.R.L., RATA, Floria, Infoton, RENEL, Romtelecom, Schela de Petrol Pecica, Sangaz, Apotherm Messung, S.C. Vinalcool S.A., S.C. BAT Arad și West Shoes Industry.

După o absență de 32 de ani,

Aradul are din nou echipă de baschet masculin în Divizia A!

Cu o firească bucurie, am aflat zilele trecute vestea promovării echipei de baschet masculin West Petrom Arad în Divizia „A". Deși au pierdut două meciuri la limită, în finaluri de jocuri, petroliștii au reușit să se regăsească și, evoluând tot mai bine de la o partidă la alta, să promoveze, alături de formația-gazdă Progresul BRD Ploiești. Marea performanță a arădenilor a devenit posibilă după ultima întâlnire (decisivă), în care băieții noștri i-au învins pe bucureștenii de la Armata-Erbașu. Desigur, succesul realizat este meritul tuturor jucătorilor, al antrenorilor și, nu în ultimul rând, al directorilor Dan Boric și Ioan Jacotă, de la Schela de petrol Arad, sponsorul echipei. Obiectivul propus a fost așadar atins, dar greul abia acum începe... Să-i lăsăm însă mai bine pe protagoniști să vorbească, protagoniști care au făcut ca Aradul să aibă încă o echipă de baschet în prima divizie a țării.

Gheorghe Mandache - antrenor: „Dintre candidatele la promovare, mi-a plăcut Urbis București, de soarta întâlnirii cu această formație depinzând foarte multe lucruri. Cel mai frumos meci al turneului a fost cel dintre noi și ploieșteni. În jocurile pierdute, am condus cu un punct (Carbochim) și cu 6 puncte (Progresul B.R.D. Ploiești), dar n-am reușit să câștigăm, iar în ultimul, după ce Armata avea un avans de 3 puncte în minutul 35, am „întors" rezultatul și am obținut o victorie prețioasă. Am promovat datorită apărării, compartiment în care am fost cei mai buni. Evidențiez întreaga echipă, pe Natter, Smeu, Spătar (primele 4 meciuri) și pe Cociș, Bejat, Smeu (ultimele două meciuri). Mulțumesc echipei pentru comportare și d-lui profesor Davidhazy."

Emeric Davidhazy - antrenor: „A fost greu ca orice turneu de promovare. Au apărut câteva rezultate-surpriză.Consider că echipa noastră a avut o prestație bună, apropiată de normal la fiecare meci. Înfrângerile au fost cauzate de două finaluri de partidă fără șansa de partea noastră. Lumea de acolo a considerat că noi suntem cea mai bună echipă. Am avut întotdeauna jucători care puteau să îndeplinească sarcini de joc precise (apărare sau atac).Remarc dorința tuturor de a promova, dorință care a plecat deja de la cantonamentul din Valea lui Liman și s-a materializat la turneul final. Prestația colectivă a fost deosebită, la fel ca și prestațiile individuale: Natter, Smeu, Boldor - constanți, Bejat, Cociș, Munteanu - 2-3 jocuri de excepție, Steinhiibel, Budurean, Cojocaru, Jacotă - folositori. Mă bucur foarte mult pentru promovare. De 32 de ani n-am avut echipă în „A". Evidențiez sprijinul dat de conducere și sper să ne menținem (prin întărirea cu 2-3 jucători și juniori din pepiniera proprie) în primul eșalon".

JUCĂTORII LOTULUI

Zoltan Natter. ● Născut la Brașov, în 5 mai 1965 ● 2,01 m, 83 kg. ● A debutat la vârsta de 13 ani, la C.S. Brașovia, jucând apoi la Baia Mare (1984-1992). ● Din 1992, evoluează la West Petrom Arad.

– „Meciurile au fost grele. Toți ne-am dat silința să câștigăm partidele disputate. Sper să ne menținem în Divizia „A" și, peste 1-2 ani, să atacăm locurile superioare ale clasamentului. În orice caz, nu va fi ușor".

Sorin Smeu. ● Născut la Constanța, în 10 aprilie 1957. ● 2,04 m, 97 kg. ● A debutat la C.S.Ș.Constanța, la vârsta de 12 ani. ● Până în 1992, a jucat la CSU Brașov, trecând din acest an la West Petrom Arad.

– „Evoluția echipei a fost una ascendentă. Meciurile de la turneul final au fost grele până în ultima secundă, cu răsturnări spectaculoase de scor. Apreciez unitatea echipei. Doresc ca în „A" să ocupăm un loc liniștitor".

Istvan Steinhiibel. ● Născut la Arad, în 3 martie 1968. ● 1,90 m, 85 kg. ● A început să joace baschet la 14 ani, la C.S.Ș.Arad. ● Din 1992, evoluează la West Petrom Arad.

– „De 3 ani de zile ne-am dorit promovarea, pregătindu-ne fără încetare. Mă bucur că am reușit. Suntem o echipă și nu una oarecare. În Divizia „A" doresc să nu retrogradăm. După acumularea de experiență, aș vrea să ne clasăm între primele 6 echipe".

Adrian Budurean. ● Născut la Arad - 31 mai 19691 ● 1,87 m, 84 kg. ● A debutat la C.S.Ș. Arad,la vârsta de 10 ani. ● Din 1992, joacă la West Petrom Arad.

– „Visul echipei, al antrenorilor și al suporterilor, a devenit realitate. A fost foarte greu, dar tocmai din această cauză a fost frumos. Sperăm să reușim menținerea pe un loc liniștitor, să avem rezultate cât mai bune și să facem meciuri frumoase".

Petru Cociș. ● Născut la 23 iulie 1969 (Marghita) ● 1,93 m, 85 kg.● Debutează la 14 ani, la C.S.Ș. Arad.● Din 1992, evoluează la West Petrom Arad.

–„Turneul a fost destul de greu, mai ales datorită încărcăturii nervoase și a mizei deosebite. Mă bucur că am reușit să promovăm.Consider că meritam din plin această promovare, ținând cont de prestațiile și de pregătirile anterioare efectuate".

Vasile Cojocaru. ● Născut la Satu Mare, în data de 5 aprilie 1973. ● 2,01 m, 90 kg. ● Debut la 13 ani, la CSȘ Timișoara. ● La 17 ani, joacă la C.S. Poli Elba Timișoara, în Div. „A". ● Din 1992, activează la West Petrom Arad.

– „Turneul a fost foarte greu. Contribuția și-a adus-o întreaga echipă și conducerea care ne-a sprijinit. Evoluția mea în acest an a fost mai slabă, dar sper într-o îmbunătățire a formei mele sportive. Doresc să o amintesc pe antrenoarea Monica Dumitrescu, care m-a sprijinit moral și financiar".

Emil Spătar. ● Născut la 22 iunie 1973, la Arad ● 1,82m, 73 kg. ● Debut la vârsta de 11 ani - C.S.Ș. Arad ● Din 1992 joacă la West Petrom Arad.

– „A fost foarte, foarte greu. Consider că meritam această promovare. Viitoarele adversare din „A" nu se compară cu cele din divizia secundă. În primul an, vrem să ne menținem. Așteptăm mult mai mult de la suporterii arădeni".

Cristian Munteanu. ● Născut la 24 iulie 1973, la Arad. ● 2,00 m, 96 kg. ● Debutul s-a produs la C.S.Ș. Arad, la 12 ani. ● Din 1992, este component al echipei petroliste.

–„Meciurile din cadrul turneului au fost grele dar,dorind această calificare de 3 ani, a sosit în sfârșit momentul să se îndeplinească dorința noastră. Sper într-o menținere cât mai îndelungată în Div.„A", fără întâmpinarea unor probleme în acest sens".

Dorin Boldor. ● Născut la 6 februarie 1974, la Onești. ● 1,84 m, 78 kg.● Debut la 9 ani, la Șc. gen. nr. 5 și apoi la C.S.Ș. Arad. ● Din 1992, joacă la West Petrom Arad.

– „A fost un turneu obositor din punct de vedere psihic. Dacă aș fi fost antrenor nu aș fi rezistat la tensiunea nervoasă. Va fi primul nostru an de „A". Nu pot să știu cum se joacă, dar bănuiesc că nu va fi ușor. Sper ca familia și prietenii să poată fi mândri de mine".

Mihnea Bejat. ● Născut la 30 ianuarie 1975, la București. ● 1,83 m, 74 kg. ● Debutează la C.S.Ș. Arad, la vârsta de 11 ani. Din 1992, evoluează la West Petrom Arad.

–„Mă bucur foarte mult pentru această promovare. Sper ca în Divizia „A" să facem o figură frumoasă. Sunt fericit și pentru faptul că am câștigat duelul direct cu Brănișteanu".

Caius Jacotă. ●Născut la 7 iulie 1975, la Arad ● 1,83 m, 72 kg. ● A debutat la C.S.Ș. Arad când avea 11 ani. ● Din 1992, evoluează la West Petrom Arad.

–„Mă bucur foarte mult pentru performanța obținută. Îmi pare rău că n-am putut sta ultimele două zile cu echipa ca să mă bucur și eu, împreună cu ea, pentru promovare. Sper să facem față în Divizia „A".

ADRIAN HĂRȚĂU

Consiliul Local al Municipiului Arad

Organizează concurs în data de 26.05.1994 ora 9,00 la sediul instituției, camera 5, pentru ocuparea următoarelor posturi:

1.– Serviciul buget, finanțe, contabilitate
– 1 post inspector de specialitate – studii superioare economice
2.– Oficiul control financiar intern
– 1 post inspector specialitate – studii superioare economice
3.– Serviciul activități economice
– 1 post inspector specialitate – studii superioare economice
4.– Serviciul juridic, contencios, ev. personal
– 2 posturi consilier juridic – studii superioare juridice

Cererile însoțite de curriculum vitae, recomandare de la ultimul loc de muncă, copia actului de studii și cazier judiciar, vor fi depuse la camera 93. Totodată rugăm a se prezenta carnetul de muncă spre verificare.

Bibliografia se va afișa la sediul instituției.

Primar
CRISTIAN MOISESCU

S.C. „OPITZ COMIMPEX" S.R.L.

Str. M. Eminescu nr. 23, Telefon 217896

VINDE EN GROS:
– **Pensule**
– **Perii**
– **Bidinele**
– **Ciorapi Adesgo, Perdele Pașcani**
– **Detergenți** (3134021)

S.C. „ZAHĂR" S.A. ARAD

str. Bogdan Vodă nr. 14

organizează în data de 1 iunie 1994, orele 10,00 la sediul societății, licitație publică pentru valorificarea prin vânzare a următoarelor fonduri fixe:
– 1 buc. incubator de 60.000 ouă
– 1 xerox și aparatură de calcul
– material refolosibil (fier vechi)

La aceeași dată se va licita pentru închiriere:
– 1 rezervor păcură de 2000 tone
– 1 spațiu de depozitare
– 6 hale pentru creșterea puilor de găină.

În caz de neadjudecare licitația se repetă în fiecare miercuri la aceeași oră în următoarele 3 săptămâni de la prima licitație.

TOP SECURITY SERVICE SRL

Anunță:

Că pe lângă serviciile de pază și ordine asigură și supravegherea sistemelor de alarmă printr-un dispecerat dotat cu centrală de supraveghere, mașină și personal special antrenat pentru intervenții, la cele mai mici tarife, în condiții deosebit de avantajoase, după cum urmează:

● În primele 6 luni de la legarea sistemului de alarmare la centrala noastră de supraveghere prestația (respectiv supravegherea și intervenții) va fi gratuită.
● Începând cu al 3-lea an, beneficiarul va avea o reducere de 5% din costul prestației.
● Din al 4-lea an, reducerea va fi de 10 %.
● Din al 5-lea an, în continuare la costul prestației, se va aplica o reducere de 15%.

Montarea și asistența tehnică a sistemelor de alarmare vor fi efectuate în aceleași condiții avantajoase de către **„Contact" S.R.L. sau „Rimi Imi Opi" S.R.L.** la opțiunea beneficiarului.

Pentru informații suplimentare și oferte putem fi contactați la telefon 218386. (3129242)

R.A.T. Arad

Organizează licitație în data de 26.05.1994, ora 10,00 în vederea închirierii unor spații, după cum urmează:
– Hală remiză Pîncota S = 378 mp.
– Platformă stocare agregate minerale Sîmbăteni S = 290 mp.

De asemenea se oferă spre închiriere diverse mașini unelte (strung automat, fierăstrău circular, etc.). Licitația va avea loc la sediul R.A.T. Arad, Calea Victoriei nr. 35–37, informații suplimentare putându-se obține la telefonul **221912 int. 139** – Serviciul tehnic, unde se poate consulta lista cu aceste oferte. (489954)

S.C. „HELIOS" S.A. ALEȘD

str. Aștileului nr. 236, jud. Bihor
telefon 059/340998, fax 059/340995, telex: 34927
produce și vinde :

– cărămizi refractare silico-aluminoase de șamotă C-69, C-71, C.A.-75, de uz industrial, care pot fi folosite și la cuptoarele de pâine și coșuri de fum, la prețuri accesibile.
– cărămizi roșii de construcții: 240x115x63, preț 85 lei/buc. + TVA, rezistențe mecanice la compresiune minim 10 N/mmp.
– blocuri ceramice de c-tii (boltari): 290x240x140, preț 380 lei/buc. + TVA, rezistențe mecanice la compresiune minim 50 N/mmp.

Relații suplimentare la Biroul Desfacere, telefon int. 109 sau 148. (3129056)

S.C. „STAMPA" S.R.L.

Arad, Bloc 331, Micălaca, Tel. 265895

Execută

● Ștampile din cauciuc natural, în termen de 2–3 zile la cele mai scăzute prețuri.

Firma având o vechime de peste 30 de ani, garantează execuția lucrărilor.

(3134016)

S.C. „HOINAR" S.R.L. ARAD

Vinde en gros

pe bază de comandă sau din stoc:
▲ Articole porțelan (bibelouri și menaj)
▲ Vase emailate și tacâmuri inox
▲ Articole papetărie (hârtie ambalaj, hârtie igienică, caiete, dosare)
▲ Articole plastic (găleți, lighene, vânițe, scaune și măsuțe din plastic).

Informații: S.C. „CRISTAL" S.R.L., str. Cloșca colț cu B-dul Revoluției, telefon 223171, orele 9,00–19,00. (3134006)

S.C. „PROSERVCOM" S.R.L.

Str. Preparandiei nr. 24, telefon **212050**, orele 9–17 telefon **275347.**

Vinde la cele mai mici prețuri:
▼ **Televizoare color de diferite tipuri, cu telecomandă și fără, cu teletext și fără teletext.**
▼ **Video recorder.**
▼ Transport marfă internațional în regim TIR, la tarife acceptabile.

(3134004)

LA S.C. BUMERANG COMPANY S.R.L. ARAD

au început încasările pe str. Bariția nr. 2 (50 m de la P-ța Avram Iancu) zilnic orele 8–17, sâmbătă 8–13.

Plătim de 3 ori suma depusă în numai 45 de zile.

ARUNCAȚI CU CURAJ BUMERANGUL, MERITĂ (SE ÎNTOARCE)!

Societatea comercială „CONAR" S.A. ARAD

cu sediul în Arad str. Bucegi nr. 5 bis
angajează prin concurs:

1 Inginer, Subinginer sau maistru mecanizare în construcții – vechime în specialitate 5 ani
1 Electrician auto – vechime în specialitate 5 ani (cu contract de muncă pe durată nedeterminată, sau cu contract colaborare)
1 Tâmplar – cunoștințe în binale și mobilă – poate fi și pensionar
– Zidari
– Mozaicari
– Zugravi–vopsitori

Concursul va avea loc pe data de 20.05.1994 ora 9.

Depunerea actelor și relații suplimentare la sediul firmei, biroul personal, telefon 247913; 247600 interior 136. (3134052)

SOCIETATE COMERCIALĂ

Comercializează pe bază de comandă:

– Anvelope auto – 145x13; 155x13; 165x13; 175x14; 900x20; 1000x20; 1.100x20; 1.200x20; 650x16;
– Piese auto – pentru autoturisme Dacia.

Noul – efectuează întreținere auto pe bază de programare și abonament.

Prețurile practicate sunt cele mai mici

Încercați și nu veți regreta.

Angajează: – Conducători auto cu autoturism proprietate personală pentru taximetrie.
– Conducători auto cu microbuz sau autobuz pentru transport persoane intern și internațional.

Informații str. Mioriței nr. 36, Bloc 179, ap. 25, telefon 263737 după ora 17, sau 236846. (3134018)

COMPLEX AGROSEM ARAD

Angajează urgent:
● **Contabil șef**

Informații suplimentare la telefon: 243459; 243548. (3134046)

S.C. „FLORIAN IMPORT EXPORT" S.R.L.

Arad, str. Bagdazar nr. 12, telefon 219449

Angajează:
– 1 tractorist rutierist

Vinde en gros:
– apă minerală „Lipova", diferite sucuri.

Se asigură transportul la beneficiari.
Din stoc vinde europaleți stejar. (3134017)

S.C. „ARDELEAN" SRL

VINDE EN GROS și cu amănuntul:

● MAȘINI DE SPĂLAT:
– Alba Lux 15 cu storcător - 170.000 lei
– Alba Lux 7 cu storcător - 270.000 lei
– Automatic Super - 490.000 lei
● FRIGIDERE ȘI CONGELATOARE
– Frigidere 140 l - 220.000 lei
– Frigider 180 l - 262.000 lei
– Frigider 240 l - 294.000 lei
– Congelator 120 l (4 sertare) - 285.000 lei
– Congelator 160 l (5 sertare) - 361.000 lei
– Congelator 210 l (7 sertare) - 408.000 lei
– Combină frigorifică 260 l - 538.000 lei

NU UITAȚI! Înainte de a cumpăra, comparați prețurile! Acum cele mai scăzute prețuri.

Vânzări și comenzi la magazinele noastre:

Arad: Depozitul central: Str. Condurașilor nr. 25-27, telefon 212634 (Oprea I); Magazine: Piața Soarelui (Ghereta lângă Poștă) - Guzant Bloc 550 Sc.A; Bloc Z 27 - Vlaicu, telefon 246905; Curtici: Str. A. Mureșanu nr. 12; Vladimirescu: P-ța Gării Bloc 8; Sîntana Str. Zărandului nr. 11, telefon 346/a (Oprea); Ineu, Str. M. Eminescu nr. 11, telefon 511706 (Benedek); Zăbrani nr. 257 - telefon 159 - (Nicoară).

Plata se face integral la ridicare sau eșalonat.

(489901)

S.C. „VICTORIA" S.A.

Arad, str. Mărășești nr. 44–46

Anunță

organizarea concursului pentru ocuparea postului de manager, în data de 30.06.1994, la sediul societății.

Condițiile de participare și criteriile de selecție sunt cele prevăzute de Legea nr. 66/1993 și Normele Metodologice nr. 1/1994.

Candidații sunt rugați să depună oferte la sediul societății, în termen de 20 zile de la data apariției prezentului anunț. Documentele de prezentare a societății și documentele necesare întocmirii ofertei pot fi consultate zilnic la Bir. Personal al societății.

Informații suplimentare se obțin la telefoanele: 057/237470 int. 120 și 158. (3134030)

S.C. „ROMVEST IMPEX" S.R.L. Arad

Oferă:
– Cherestea rășinoase 24–48 mm.
– Detergent Ariel 600 gr.
– Napolitane producție internă – 10 sortimente
– Ciocolată import RPU – 6 sortimente
– Paste făinoase în pungi plastic

Relații la sediul firmei Piața Agroalimentră A. Vlaicu. Telefon 247796. (3134022)

PYROSTOP

Vă oferă și cu plata în rate:

● **Sisteme și echipamente de detectare și alarmare la incendiu.**
● **Sisteme și echipamente de detectare și alarmare la efracție.**
● **Sisteme de control al accesului prin cartele.**
● **Sisteme de supraveghere video prin lanț TV în circuit închis.**
● **Supravegherea permanentă și intervenție în caz de alarmă prin dispeceratele care funcționează în sediul Poliției și al pompierilor.**
● **Jaluzele metalice și textile**
● **Uși rabatabile.**

Arad, str. Banu Mărăcine, nr. 1. Tel. 057/234786, 233281.

S.C. „ZEIȚA AFRODITA" S.R.L. ARAD
Organizează

spectacol și **Tombolă** cu formația

COMPACT

Participă
OANA SÎRBU
CĂTĂLIN CRIȘAN
și UN GRUP DE BALERINE
Prezintă ION GHIȚULESCU

Premii acordate la tombolă:
● un autoturism Oltena nou
● T.V. color firma Gorenje
● o mașină de spălat firma Gorenje
și alte obiecte de calitate superioară ale firmei Gorenje.

Spectacolul va avea loc duminică 22 mai orele 16 pe stadionul UTA
Biletele se pun în vânzare la casieriile stadionului UTA
Unde va fi expus autoturismul pentru Tombolă. Sponsor general și organizator firma S.C. „zeița Afrodita" cu colaborarea firmei Gorenje din Slovenia

Intrarea numai cu bilet de tombolă. Costul 3000 lei.
Biletele se găsesc la Agenția – Teatru zilnic orele 11–13, 16–17,30, începând cu data de 18.V.1994. (3134026)

Satel impex

MARI REDUCERI DE PREȚURI LA INSTALAȚII ANTENE SATELIT

Arad. Bd. Iuliu Maniu nr.2-10.
(Stația Taxi Podgoria)
Telefon: 233583 (3129190)

S.C. „ROMANA" S.R.L.

Arad, Str. Eroul Necunoscut nr. 25 telefon 214170
VINDE: la cele mai avantajoase prețuri

- Faianță albă și color și decorațiuni în tablorui
- Gresie albă și color
- Sobe teracote
- Garnituri pentru baie din faianță
- Lavoare, căzi baie, chiuvete de bucătărie.
- Fitinguri și țevi PVC.

Aceleași produse se vând și la magazinele firmei din orașul Chișineu Criș, Str. Infrățirii nr. 94 satul Șiclău nr.3 (3143036)

S.C. „MON PARADIS" S.R.L.

Bulevardul Revoluției Bloc 1
PRODUCE ȘI VINDE
*** PRAF ÎNGHEȚATĂ cu 2600 lei/kg.**
ANGAJĂM: Vânzătoare înghețată.
Informații telefon: **239269.** (3134032)

SCCA „ARTEX" ARAD

str.Văliug nr.7

Incadrează în muncă persoane cunoscătoare a meseriei în vederea calificării, precum și croitori calificați pentru activitatea confecții serie. **Relații suplimentare la sediul societății, telefon 222856.**

FOARTE IMPORTANT:

Cu începere de la data de 18.05.1994 ora 13,00 se realizează plata dividendelor pentru anul 1993, de asemenea se eliberează titularilor, certificatele de proprietate de acțiuni, conform programării afișate la sediul societății. (3134044)

În atenția medicilor stomatologi și a tehnicienilor dentari din județul Arad

În perioada 20-21.05.1994 au loc la aula universității din Timișoara „Zilele medicale româno-franceze de odonto-stomatologie". Sunteți invitați să participați la expoziția organizată cu acest prilej, unde SC SUPRADENT SRL ARAD se prezintă cu o largă gamă de produse, într-o ofertă specială de preț.

Programul: 20.05.1994 orele 14,00 - 18,00
21.05.1994 orele 9,00 - 18,00

Vă așteptăm. (3134043)

S.C. „PROTGUARD NATIONAL" S.R.L.

P-ȚA AVRAM IANCU NR.10

Organizează selecție de personal în vederea angajării, de

AGENȚI DE PROTECȚIE

CONDIȚII

- stagiul militar satisfăcut,
- cetățean român,
- absolvent de liceu,
- certificat de cazier judiciar,
- alura sportivă.

Informații se pot obține zilnic, între orele 10,00 - 13,00. (3134041)

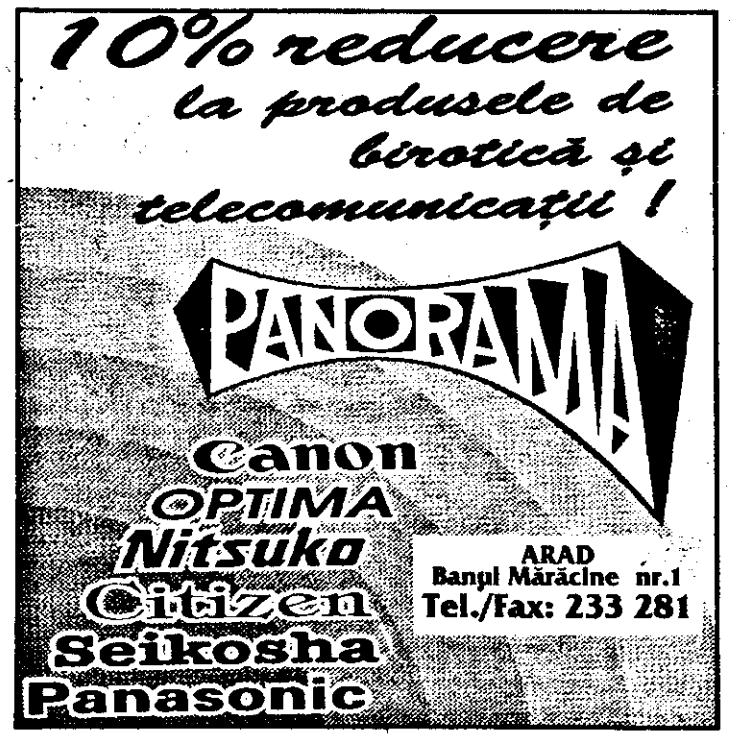

S.C. „ROM-WATT" TIMIȘOARA

Str. Cetății nr. 60, Tel/Fax 056/145-150

Vine în sprijinul micilor întreprinzători prin VÂNZAREA ÎN RATE A APARATELOR ELECTRICE POP-CORN.

Contactați-ne acum! Sezonul a început!

S. C. AGROMEC ȘIRIA S. A.

Calea Aradului nr. 2011

Organizează

în baza Legii nr. 66/1993 și a Normelor Metodologice privind selecționarea managerilor elaborate de F.P.S. concurs pentru ocuparea funcției de manager în data de 20 iunie 1994.

Ofertele se vor depune în plic închis până la data de 10 iunie 1994 la sediul societății.

Relații suplimentare la telefon **410296.** (3132037)

Important

S.C. „AVI-FLORIA HOLDING" S.A. ARAD

Str. Mareșal Antonescu nr.32 tel.220993
Vinde în săptămâna 16-21 mai 1994 carne de pui la următoarele prețuri:

Pui cu cap gât și picioare calit.I-a	2900 lei/kg.
Pui cu cap gât și picioare calit. a II-a	2600 lei/kg
Pui de gătit	1.700 lei/kg
Pui tranșat - pentru consum colectiv	2.200 lei/kg
Ficat pui	3900 lei/kg
Pipotă și inimi de pui	2.900 lei/kg
Piept de pui	3.900 lei/kg
Pulpe de pui	3.900 lei/kg

Livrarea se face de la Abatorul de păsări Arad telefon **246469.** Modul de plată: filă de CEC sau numerar. Informații: doamna Moldovan. La cantități mai mari de două tone prețul se negociază.

În magazinul propriu din Calea Aurel Vlaicu Bloc Z 22 prețul de vânzare cu amănuntul este următorul:

Pui cu cap gât și picioare calit.I-a	2.980 lei/kg.
Pui cu cap gât și picioare calit.a II-a	2.700 lei/kg.
Pui de gătit	1.700 lei/kg.
Ficat pui	3.900 lei/kg.
Pipotă și inimi de pui	2.980 lei/kg.
Piept de pui	3.900 lei/kg.
Pulpe de pui	3.900 lei/kg.

(3134035)

S.C. ENERGOMONTAJ S.A.

Închiriază pe termen lung spațiile existente la parterul blocului P - Aleea Romanței (Grădiște) pentru sedii firme, spații depozitare etc.

Informații suplimentare la telefon 235116.

(3129327)

S.C. FOX S.R.L.

Str. Andrei Șaguna nr. 133, telefon 217606

Vă oferă en-gros și en detail o gamă de produse.

- margarină Linco 500 gr.
- ouă surpriză Kinder, ciocolată Duplo, ciocolată Buenos, cremă Nuttela, Tic-Tac, gumă Beverly Hills, brânză topită Olanda
- ulei pentru mașină gama Texaco și Super.

S.C. „VOLANUL" S.A.

Arad, Calea Șiriei nr. 19/A
Tel. 057/262809 Fax 057/264970

- este distribuitor în zonă al firmelor:

1. MEFIN Sinaia
2. ELECTROPRECIZIA Săcele
3. RADIATORUL Brașov

Contactați-ne! **pentru a obține produsele acestor firme la cele mai mici prețuri.**

SOCIETATEA COMERCIALĂ VITIVINICOLĂ BARAȚCA SA COMUNA PĂULIȘ - JUDEȚUL ARAD

înregistrată la registrul Comerțului sub nr.J.02/1155/1991

ORGANIZEAZĂ:

Concurs pentru ocuparea postului de manager în condițiile Legii nr. 66/1993.

Concursul va avea loc la data de 24 IUNIE 1994 ora 10, la sediul societății.

Candidații vor depune oferte în termen de 30 zile de la data celei de-a doua apariții în ziar a prezentului anunț.

Criteriile de selecție sunt conform artic. 13 al.2 din Legea 66/1993 și artic.14 din Normele metodologice privind selecționarea managerilor și încheierea contractului de management.

Relații suplimentare la telefon 057/561119. (3134020)

S.C. „MERCES IMPEX" S.R.L.

VINDE EN GROS

începând cu 16 mai a.c. prin magazinul din Arad, str. Avrig - Zona Gării, spatele casei albe.

- Detergent Natur - 1010 lei
- Detergent Spumo - 1150 lei
- Detergent Solo - 1160 lei
- Startere - 253 lei
- Becuri de 100 W - 395 lei
- Ciorapi damă 710 lei și 750 lei

Prețurile includ TVA

VÂND: Mobilier pentru magazin cu vitrină de expunere.

Orar: 10 - 16; inf. telefon 230121 orele 17-21.

(3132022)

CCI ARAD

CAMERA DE COMERȚ ȘI INDUSTRIE A JUDEȚULUI ARAD
Str. Cloșca nr. 5

Convocator

Camera de Comerț și Industrie a Județului Arad invită toți MEMBRII să participe la

Adunarea Generală anuală,

care va avea loc vineri, 20 mai 1994, ora 10.00 în Sala de Conferințe a Casei de Cultură a Sindicatelor din Arad, str. Lacului nr. 8 bis.

Ordinea de zi :

- raportul Colegiului de Conducere asupra activității desfășurate în anul 1993
- raportul Comisiei de Cenzori
- execuția bugetara pe anul 1993 și propunerea bugetului de venituri și cheltuieli pe anul 1994
- propuneri de modificări ale statutului
- alegerea noilor organe de conducere
- alegerea Comisiei de Cenzori.

Materialele pot fi consultate la secretariatul Camerei de Comerț și Industrie din str. Cloșca nr.5.

S.C. „OMEX STAR" S.R.L.

Prin Jocul său de întrajutorare bănească OMEX STAR oferă posibilitatea câștigării de 8 ori suma depusă, după 90 zile calendaristice (3 luni).

- Casieriile **OMEX STAR**, prin care se fac încasări zilnice sunt:

1. **Arad, Str. Scărișoarei nr. 13/A**, orar 9,00 - 20,00; sâmbătă 9,00 - 15,00.
2. **Arad, Piața Mihai Viteazul nr. 14**, prin S.C. „BLUE CHARM" orar 9,00 - 20,00; sâmbătă 9,00 - 15,00.

(489967)

S.C. „PRODAGRO CETATE" SRL

Localitatea Șiria, Telefon 215714, 216431,244178
VINDE:

începând cu 16.05.94

- **PUI VII de găină pentru gospodăriile particulare.**

Informații la sediul fimei „PRODAGRO CETATE" SRL sau la telefon **215714; 216431, 244178.**

(3129107)

CLUBUL SPORTIV MUNICIPAL ARAD

str. Lucian Blaga nr. 20, tel. 216347

scoate la licitație:

1. – spațiu de 100 mp. situat în str. M. Eminescu nr. 28;
2. – baracă metalică amplasată în Piața Filimon Sârbu;
3. – baracă metalică neamplasată.

Ofertele se primesc până la data de 28.05.94, cu respectarea prevederilor H.G. 291/1991.

Documente privind licitația se pot obține de la sediul unității.

(31340271)

ANIVERSĂRI

Azi, când trandafirul vieţii tale se deschide pentru a noua oară, părinţii, mamaia şi tataia, îţi doresc multă sănătate, fericire şi numai zile senine, dragul nostru OVIDUŢ FLAVIUS IONESCU. (14566).

VÂNZĂRI TERENURI IMOBILIARE

VÂND CASĂ NOU TIP VILĂ compusă din 2 apartamente (5 camere, 2 băi, 2 bucătării), 2 garaje şi alte dependinţe, termoficat, canalizare, gaz, satelit, grădină, curte mare, preţ 145.000 DM str. Răchitei nr. 28 cartierul Funcţionarilor, telefon 232088 sau 238290. (14662)

Vând casă în Grădişte, cu grădină, garaj, dependinţe, telefon 220122, 220436. (14612)

Vând apartament 2 camere, str. Andrei Mureşan (E. Varga) nr. 29, ap. 10 vizibil orele 16–20. (14615)

Vând apartament 3 camere, decomandate, central şi pian, telefon 233697. (14622)

Vând în Grădişte casă cu etaj 6 camere, 2 bucătării, 2 băi, anexe, plus casă 3 camere pe acelaşi teren. Există canalizare, gaz, grădină, aproape de pod, telefon 239048. (145473)

Vând apartament bloc 2 camere, zona UTA, confort sporit, telefon 237916. (14551)

Vând apartament una cameră vis-a-vis de Cazino, telefon 218186 orele 17–22. (14565)

Vând apartament 2 camere et. I, zugrăvit, parchetat, din cărămidă, zona UTA – 11.000 DM negociabil, telefon 223145. (14567)

Vând apartament 3 camere zona Vlaicu (Fortuna), telefon 247516, 247952. (14575)

Vând apartament 3 camere, dependinţe, îmbunătăţit, garaj, gaz metan, în faţă la şosea, et. I, Faleză Sud bl. 65, sc. A, ap. 4, et. I. (14601)

De vânzare apartament cu 3 camere confort I, Faleză Sud bl. 65, sc. A, ap. 6, (Alfa). (14592)

Vând casă mare în comuna Macea. Informaţii telefon 269413. (14607)

Vând sau schimb 3 camere cu garsonieră, zona Miorița, telefon 265343. (14291)

Vând apartament central 2 camere, îmbunătăţiri, telefon 223432 orele 14–21. (14424)

Vând apartament 2 camere decomandate zona Aurel Vlaicu. Informaţii telefon 218799. (13843)

Vând casă cu grădină 500 mp. – 15.000 DM şi apartament confort I decomandat cu două camere, telefon 248095. (14493)

Vând căsuţă CPL tip Tony după ora 16, preţ avantajos, telefon 264376. (14510)

Vând apartament două camere confort, Macul Roşu, telefon 057–230257 preferabil seara. (14489)

Vând apartament 2 camere, zona 300. Informaţii telefon 233878. (14488)

Vând casă cu grădină în Grădişte. Informaţii zilnic str. Hortenzia nr. 36. (14327)

Vând apartament 2 camere decomandate bl. 362, sc. A, et. I, ap. 7. (14327)

Vând apartament 3 camere cu îmbunătăţiri bl. X 30, sc. B, ap. 18 vizibil între orele 13–20 zilnic, preţ negociabil. (14365)

Vând apartament 1 cameră confort I, telefon 235786. (14409)

Vând casă mare 5 camere, posibilităţi privatizare. Informaţii telefon 249750, preţ negociabil. (14418)

Vând casă şi teren de construcţii str. Faurilor nr. 140 Gai. (14450)

Vând urgent garsonieră şi apartament în acelaşi bloc telefon 247605, miercuri şi joi. (14458)

Vând casă cu 3 camere şi baie în Aradul Nou str. Diaconu Coresi nr. 22/A. (14470)

Vând garsonieră confort I sporit la UTA bl. 3, ap. 31, et. IV preţ 8.000 DM negociabil, telefon 214179. (14475)

Vând (schimb) apartament 3 camere bloc, Auto Moto, telefon 223557. (14476)

Vând urgent garsonieră confort I, str. 6 Vînători, telefon 215132. (14485)

Vând apartament 2 camere mobilat (nemobilat) îmbunătăţit, zona 300, telefon 261598. (14258)

Vând apartament 2 camere Vlaicu, telefon 243163. (14252)

Vând apartament 2 camere decomandate, mobilat-utilat Micălaca, telefon 260966. (14245)

De vânzare casă 3 camere, bucătărie, 2 holuri şi anexe 20 m lungime totală cărămidă, 4 ha pământ la 70 km. de Arad. Informaţii Arad str. Vârful cu Dor nr. 7/9, ap. 15 sau loc. Bata nr. 199 fam. Rotaru. (13844)

Vând sau schimb apartament 4 camere, cu apartament 2 camere, Micălaca, bl. 502, ap. 26, et. VI, telefon 269783. (14266)

Vând apartament 3 camere, parter, telefon 263398. (14247)

Vând apartament confort I, 2 camere, et. I, Micălaca, zona 300, telefon 217346. (14254)

Vând apartament 2 camere, Micălaca zona 300 Pasaj, informaţii telefon 269200. (14256)

Vând gheretă amplasată pentru comerţ. Închiriez (vând) garsonieră, Micălaca, telefon 264380. (14257)

Vând apartament 3 camere, comuna Macea, telefon 262332. (14210)

Vând apartament 3 camere, parchetate, gaz, satelit, et. IV, în Vlaicu, preţ 10.000 DM, informaţii telefon 262579. (14211)

Vând apartament confort I cu 3 camere, decomandate, et. II, 2 balcoane, gaz, satelit, telefon, parchetat, bloc din cărămidă, Cal. A. Vlaicu, informaţii telefon 475156 sau 240509. (14214)

Vând apartament central, 3 camere, bun şi pentru birouri sau depozit marfă, str. G. Coşbuc nr. 40, telefon 234395. (14248)

Vând apartament 2 camere, confort II, et. VIII Vlaicu Fortuna, preţ informativ 8500 DM sau schimb cu apartament o cameră, telefon 244271. (14223)

Vând apartament 3 camere, în curs de finisare cartier A. Vlaicu, informaţii telefon 263544 sau 269534 după orele 16. (14228)

Casă de vânzare în str. Arhit. M. Tabacovici nr. 61 (fost Merfy) Mureşel. (14239)

Vând apartament 2 camere, 18.000 DM, telefon 234087. (14278)

Vând garsonieră str. Buşteni nr. 14, bl. A, sc. A, et. III, ap. 32. (14281)

Vând casă la preţ convenabil, singur în curte, vizibil zilnic non-stop, str. Dornei nr. 26. (14274)

Vând urgent apartament 2 camere, parter, zona 500, telefon 269628. (14277)

Vând urgent casă cu anexe, grădină, Siria, telefon 269628. (14277)

Vând garsonieră – Piaţa Vlaicu, Lancia Delta TD, Lancia Prisma 1500, Ford Orion 1600, Seat Ibiza Diesel, WV-Buz 1600, sau schimb variante. Telefon 262165. (14666)

Vând Dacia 1410 an 1993, 5.000 km., foarte convenabil, telefon 221751. (14427)

VÂNZĂRI AUTO

Vând Dacia 1300 neînmatriculată (800 DM), piese Mazda 626, Ford Scorpio, telefon 240498. (5664)

Vând talon Opel Record tip 1984. Informaţii Sînleani nr. 150 sau telefon 223917 Arad. (14514)

Vând camion Mercedes 3,5 to. stare foarte bună de funcţionare. Relaţii telefon 268060 între orele 15–19. (14235)

Vând Citroen BX înmatriculat avariat, eventual piese, telefon 220952 între orele 9–12 şi 19–21. (14421)

Vând Volskwagen Golf Diesel 1981 neînmatriculat 4 uşi, telefon 216671 după ora 15. (14429)

Vând urgent VW Golf Diesel fabricaţie 1987, telefon 241144. (1449)

Vând talon Opel Kadet şi autoturism Audi 80 Diesel pentru piese de schimb, eventual motor, telefon 274813. (14449)

Vând Audi 100 Diesel şi microbus Ford. Informaţii str. Măgurei nr. 2 lângă gara Bujac. (14474)

Vând Raba 10 to. în stare perfectă de funcţionare din 1985, 7000 km. de la capitală. Informaţii telefon 214179. (14475)

Vând Opel Kadett 1987, Ford Fiesta şi Audi 100, telefon 233222. (14476)

Vând Combină C 14 M două bucăţi, an de fabricaţie 1992. Informaţii Gurahont nr. 435. (14477)

Vând Dacia 1410 TLX din anul 1988, telefon 219188. (14479)

Vând Fiat Ritmo 1986 import Germania, convenabil, telefon 268632. (14484)

Vând Mercedes 240 Diesel + motor şi cutie Mercedes la 58.000 km. telefon 216542 sau 217858 după ora 20. (14486)

Vând Opel Kadet Combi, Diesel 1,8 L 1986, îmbunătăţiri multiple, telefon 212321. (14551)

Vând la preţ convenabil, Fiat 127 A şi Ford Tranzit, telefon 263802. (14553)

Vând Volvo 740 TD Combi stare excepţională 1988, extra accesoriată, antifurt, telefon 240227. (14564)

Vând piese Oltcit prin dezmembrări, telefon 231423 orele 18–20. (14569)

Vând autoturism Mazda 626 model 1982 înmatriculată şi în stare de funcţionare, vizibil zilnic între orele 15–19 în faţa restaurantului Palace Aradul Nou, lângă Peco Aradul Nou. (14589)

Vând piese auto BMW, R. 20, R. 25, Opel Ascona Record, Fiat Ducato, Bus benzină şi cutie viteză Citroen Bus Diesel, telefon 216782 preţ negociabil. (14591)

Vând convenabil cutie viteză Dacia 5 trepte, piese VW Pasat, Dacia Break 1984. Informaţii telefon 268311. (14602)

Vând Alfa Romeo Giulia, 1,6, Ford Granada L2, Dacia 1100 accidentată pentru piese, informaţii telefon 238554. (14268)

Vând Lada 1200S, an fabricaţie 1986, îmbunătăţiri, preţ informativ 2500 DM, telefon 233507. (14243)

Vând Skoda S100. Vând set motor cota 0. Telefon 222545. (14275)

VÂNZĂRI ELECTRO

Vând instalaţie satelit completă. Informaţii telefon 223917. (14514)

Vând maşină rulat cornuri şi divizor în stare perfectă, Zădăreni nr. 386.

Vând frigider, maşină spălat automată, congelator sertare, ladă frigorifică, 2 TV color, ieftin, video, maşină uscat rufe, telefon 213985. (14311)

Vând parabolă Vector şi TV Diamant 243, telefon 414263. (14312)

Vând televizor color, combină muzicală cu boxe, maşină de cusut Casnica, telefon 249578. (14432)

Vând TV color, nou, Orion şi Funay, telefon 269062. (14442)

Vând receptor satelit cu decodor videocrypt cu cartelă valabilă pe 16 programe, instalaţie satelit, câţei Doberman 7 săptămâni, telefon 212965. (14447)

Vând TV color Telefunken şi Simens stereo, telefon 224518. (14472)

Vând casă marcat Sigma. Informaţii telefon 218971. (14474)

Vând frigider Arctic 140 l şi aragaz 4 ochiuri, telefon 222846. (14273)

Vând 3 TV color cu telecomandă, preţ avantajos, telefon 212435. (14481)

Vând televizor color Saba la preţ acceptabil, telefon 248577. (14583)

Vând ieftin antenă satelit – transport şi instalare, Ineu, telefon 511485. (14207)

Vând maşină înghetată germană, telefon 241592, 217222. (14654)

Vând televizor color şi maşină de spălat automată, preţ convenabil, telefon 237346. (14276)

Vând instalaţie satelit, telefon 211242, după orele 17. (14238)

Vând Claas Columbus, 486DX 40 cu placă Vesa şi PC-386DX 40, telefon 474396 (scara). (14234)

VÂNZĂRI DIVERSE

Vând canapea, două fotolii, măsuţă, dulap cu vitrină, masă TV. Informaţii la telefon 243769 după ora 16. (14408)

Vând sau închiriez mese de biliard, telefon 064/131108 fax 064/196862. (14446)

Vând maşină de cusut import, rochie mireasă cu voal din import, telefon 269642. (14200)

Vând canapele fotolii, bufet, mese, scaune, frigidere, televizor, maşină spălat, telefon 212739. (14535)

Vând 24 mp. mochetă folosită, telefon 211975. (14579)

Vând Dacia 1310 din Ungaria peste 8 ani şi casă de marcat Elca 82, telefon 242664. (14606)

Vând motoscuter pentru transport marfă, aproape nou, cu piese rezervă, telefon 244302. (14621)

Vând boltari pentru construcţii de diferite dimensiuni la preţuri accesibile, informaţii Sîntana, lângă Birtul Motilor. (14279)

Vând maşină de scris, telefon 239821. (14217)

Vând ceasuri de perete pendul, informaţii telefon 238554. (14271)

Vând televizor Samsung, teletext, aragaz cu 4 ochiuri, telefon 216051. (14282)

Vând ieftin lambriuri brad, telefon 223417. (14242)

Vând camionetă Mercedes 3,5 tone, neînmatriculată, talon Toyota, rochie mireasă import, telefon 212581. (14213)

Vând motoretă Mobra, telefon 263664. (14270)

Vând casă zonă centrală şi Dacia 1300 pentru piese. Vând geamuri noi, diferite tipuri, telefon 217037. (14246)

CUMPĂRĂRI TERENURI IMOBILIARE

Cumpăr loc de casă, pe artera principală, telefon 234526, între orele 18-21. (14280).

CERERI ŞI OFERTE DE SERVICII

S.C. „R.12" SRL, str. Trompetei **nr. 2.A, angajează tinichigiu auto, pentru un program de lucru între orele 16-20.**

S.C. LIBELULA angajează cofetari, patiseri, bucătari. Salarii mari!. (13680)

Angajăm administrator, relaţii Micălaca, bl.362A, ap.12 sau 14. (14244).

SC HOBBY ELECTRONIC SRL angajează personal, vechime minimă 5 ani, pentru bobinat - montat transformatoare. Informaţii str. Dobrogeanu Gherea nr.22, după orele 14. (14253).

PRESTĂRI SERVICII

EXECUT fotolii pat, colţare şi canapele extensibile telefon 269119 după ora 20. (14215).

FILMĂRI video - aparatură PANASONIC muzică sonorizări, aparatură AKAY. Firma GANGURE, telefon 219086. (12672).

Şcoala de şoferi „TURSERVICE BELC" SRL dispune de încă 7 locuri pentru seria mai-iunie 1994. Cursurile încep joi 19 mai 1994. Informaţii Casa de Cultură a Sindicatelor telefon 223004 orele 9-16, 262183 după ora 17. (14459).

Şcoala de şoferi „NSTARCT - TC -35" face înscrieri pentru seria care începe la 3 iunie. Informaţii telefon 223596. (14431).

Predau ENGLEZA curs intensiv, audio vizual. Meditaţii engleză, română, telefon 230766. (14392).

MAISTRU instalator execut lucrări încălzire centrală sanitare, reparaţii lucrări, noi, telefon 213004. (14358).

FIRMA PARTICULARĂ execută construcţii noi, reparaţii clădiri, tencuieli, lucrări interioare (faianţări, tapetări, zugrăveli etc), telefon 248900 între orele 10-18. (14505).

„SUPER ELECTRON SERVICE" execută prompt şi rapid reparaţii televizoare alb-negru, la domiciliu şi color în atelier. Cumpărăm televizoare defecte. Telefon 212224. (12464).

Raşchetez şi paluxez ieftin, telefon 244488. (13341).

ŞCOALA DE ŞOFERI VÂRTACI face înscrieri pentru seria din 21 mai. Transportăm materiale de construcţii. Telefon 231356, 246527. (14060).

Execut transport marfă 1,5 tone intern şi internaţional, telefon 211168. (13485).

ÎMPRUMUTURI în lei: VINDEM AUR 19.900 lei/gr - S.C. GEMMA, telefon 230104, Bd. Revoluţiei nr. 12-18 şi str. Grigore Alexandrescu nr. 3. (13105).

SOCIETATEA COMERCIALĂ execută tencuieli interioare, exterioare, reparaţii faţade, telefon 216334. (14577)

SC ALIAS SRL execută construcţii metalice şi lucrări din beton, informaţii telefon 215692 între orele 8-10. (14216).

Curăţenie, Igienă, Prospeţime prin SC MAGELLAN SRL zilnic la dispoziţia dv. de luni până sâmbătă între orele 8-16, telefon 260519. (14283).

DIVERSE

Vând urgent TĂRĂŢE cu 130 lei/kg, Grădişte, str. Romaniţei nr.3, telefon 222778. (14562).

„APEMIN - LIPOVA" solicită deschiderea unor puncte de desfacere a apei minerale în oraşul Arad, prin închiriere de spaţii adecvate. Se preferă zona centrală sau zona Aurel Vlaicu. Doritorii se pot adresa pentru relaţii suplimentare la sediul firmei din LIPOVA, str. Lugojului nr. 40 telefon 561565 sau 561897. (14613).

DORIŢI să cumpăraţi lemne de foc? Sunaţi cu încredere pe SANDU, care vă oferă lemne de foc tăiate şi le transportă la domiciliu, la cele mai scăzute preţuri, telefon 221183. (14624).

S.C. „ESTTRANSCONSTRUCT" vinde avantajos, ţigle extra, teracote, şamotă, B.C.A., cărămidă, ciment, var. MONTAM garanţial teracote, Micălaca, Calea Lipovei nr. 262. (14571).

APROVIZIONEZ cu lemne de foc la domiciliu, preţ convenabil, telefon 220812. (14617).

S.C. ZAHĂR S.A. - ARAD cu sediul în Arad str. Bogdan Vodă nr. 14 anunţă că, în baza Legii nr. 66/1993 şi a Normelor Metodologice de selecţie, organizează concurs pentru ocuparea funcţiei de MANAGER. Concursul va avea loc la data de 28 iunie 1994, orele 10,00 la sediul societăţii, candidaţii urmând a depune ofertele până la data de 25 iunie a.c. Pentru informaţii şi documentare vă puteţi adresa societăţii la telefon 057 - 244124. Consiliul de administraţie

Domn german, 42 ani, doresc cunoştinţă cu tânără între 18-26 ani în vederea căsătoriei. Of. Poştal 3 C.P.235 Arad. (14471).

Lichidez gospodărie - mobilă şi diverse, str. Eugen Potier nr. 12, joi între orele 10-17. (14457).

S.C. „BARA" SRL achiziţionează porci între 100-120 kg cu 1400 lei/kg peste 120 kg negociabil. Tineret bovin 400 - 500 kg. Informaţii şi programări la sediul firmei str. Mestecăniş nr.12, Şega, Arad. (14438).

GRUPUL ŞCOLAR IULIU MANIU organizează PRESELECŢIE pentru clasa a IX-a (FOTBAL) în fiecare joi de la ora 16 la sediul liceului str. Iuliu Maniu nr. 39. (14437).

Vând 8.000 CĂRĂMIZI noi 55 lei/buc. str. Pescăruş nr.18 Sînicolaul Mic.

SC SEBI SRL vinde televizoare color noi şi folosite în garanţie. Piaţa Soarelui bl.511 Micălaca. (14426).

Lichidez gospodărie, telefon 219405. (13807).

CITAŢII

Este citat la Judecătoria Arad, în calitate de pârât în procesul de uzucapiune cu nr.3633/1994 cu termen la data de 24 mai 1994, numitul Muller Adam, cu ultimul domiciliu cunoscut în Vinga, reclamant fiind Spiesslender Nicolae. (14236)

TURISM

Firma MARCO POLO, licenţă categoria A, oferă excursii săptămânale PRAGA, VARŞOVIA, ISTANBUL, UNGARIA. Excursii lunare: CAIRO, PARIS, BEIJING, NEW YORK, LONDRA. Transport persoane şi pachete: GERMANIA, zilnic tur-retur toate traseele: ITALIA, FRANŢA, BUDAPESTA şi orice ţară din EUROPA săptămânal. Bilete de odihnă şi tratament. Intermedieri vize EUROPA - AMERICA, asigurări medicale. Înscrieri HOTEL MUREŞUL, zilnic 8-19, telefon 057/211543, 214735. (489548)

SC SARA'S COMPANY SRL str. Dorobanţilor nr.40, telefon 211968, organizează excursii în: IUGOSLAVIA săptămânal - joi şi vineri: ITALIA, GRECIA, THAILANDA, CIPRU. Informaţii suplimentare la telefonul şi sediul firmei între orele 9-18. (14420)

ATLASSIB REISEN, firmă MIXTĂ ROMÂNO-GERMANĂ, cu licenţă de linie regulată, vă transportă rapid în GERMANIA, cu autocare moderne: Neoplan etajat, Drog, M.A.N., Scania, Setra. Preţ informativ 74.000 lei. Biletul tur şi retur în lei, valabil 6 luni. SEDIUL AGENŢIEI: Bd. Revoluţiei nr.31 (lângă Podgoria), telefon 230237 sau 220937. (11863)

SC NIKO SRL transportă persoane în GERMANIA până la destinaţie. Aducem asigurări medicale ADAC, posesorilor de invitaţii. Informaţii telefon 230914. (8179)

SAMIAS TUREXIM, str. Unirii nr.6 organizează excursii: ISTANBUL 2 nopţi cazare, 23 mai, 5 iunie, telefon 215861, 218734 (14169).

Firma VEST EXPRES transportă persoane în GERMANIA până la destinaţie. Telefon 236205. (12807)

Firma „GABOR REISEN" transportă persoane în GERMANIA telefon 213194, 219755. (13224)

SCHIMBURI

Schimb apartament 2 camere, central, et.I, (de stat) cu garsonieră et.I,II, informaţii telefon 219649. (14230).

Schimb apartament 2 camere, proprietate, Micălaca (Miorița) cu garsonieră proprietate, telefon 263664. (14272).

Schimb apartament 3 camere Micălaca cu apartament 2 camere, telefon 269873. (14267).

Schimb (vând) casă, Păuliş, lângă halta CFR (400m), 3 camere, bucătărie, cămară, curte şi grădină mare, pomi fructiferi, vie cu apartament Arad, preţul casei negociabil 12,5 milioane. Informaţii telefon 561680 zilnic orele 8-16. (14202)

ÎNCHIRIERI

Dau în chirie spaţiu comercial 30 mp ultracentral. Informaţii telefon 236014 între orele 9-17. (14383).

Închiriez apartament 2 camere mobilat, Romanilor bloc turn, pe valută, telefon 216671 după ora 15. (14430).

Închiriez apartament două camere, zona Podgoria, telefon 230098, 211465. (14222).

Caut pentru închiriat, termen lung, chirie anticipat apartament 3-4 camere, telefon 033/630504 între orele 18-21. (14006).

Tineri serioşi, dorim să închiriem apartament două camere, nemobilat, telefon 233145. (14492).

PIERDERI

Pierdut certificat medical, pe numele Cionca Maria, eliberat de Maternitatea Arad, pe luna martie 1994. Îl declar nul. (14349)

Pierdut carnet de student eliberat de Facultatea de Vest Vasile Goldiş pe numele Văsan Alida. Îl declar nul. (14369).

Pierdut autorizaţie de funcţionare, eliberată de Direcţia Sanitară Veterinară Arad pentru Asociaţia Sportivă Constructorul Arad-Insula Mureş. O declar nulă. (14300).

Pierdut adeverinţă de primire şi plată nr.10658 din 11.01.1994 eliberată de S.C. Carne SA, centru Chişineu Criş pe numele de Ciontuţ Ioan Mişca nr.210. O declar nulă. (14354).

Pierdut carnet veteran de război eliberat de AVR pe numele Covaci Nicolae. Îl declar nul. (14395).

Pierdut carnet Coop de Credit Aradul Nou pe numele Costea Elena. Îl declar nul. (14054).

Pierdut carnet de sănătate pe numele Pop Irina seria D.G. 83630800 eliberat de Dispensarul VII Arad. Îl declar nul. (14227).

DECESE

Cu nemărginită durere anunţ trecerea în nefiinţă a iubitului meu soţ FANICA IORDACHE în vârstă de 55 ani. Înmormântarea va avea loc miercuri 18 mai ora 17 din str. Bagdazar nr.56, la Cimitirul din Aradul Nou. Soţia LENUŢA. (14585)

Cu durere în suflet anunţăm încetarea din viaţă la 71 ani a celei ce a fost FARCAŞ CORNELIA. Înmormântarea va avea loc în ziua de miercuri 18 mai a.c. la ora 15 de la Cimitirul ETERNITATEA (UTA). Familia îndoliată. (14532)

Cu adâncă durere anunţăm încetarea din viaţă a celui care a fost tată, bunic şi străbunic BALTA VASILE. Înmormântarea joi orele 13, din str. Zsigmond Moricz Nr.5. (14670)

CONDOLEANŢE

Colectivele S.C. „Gutenberg" Arad S.A. şi S.C. „Mediagraf" SA sunt alături de colegii lor Ciocîrlău Sorin, Mihaela şi Alina în greaua încercare pricinuită de moartea tatălui şi bunicului lor şi transmit sincere condoleanţe familiei îndoliate.

Familia Dr. EMIL POPOVICI deplânge despărţirea timpurie de scumpa lor cumnată şi mătuşă DOINA VIŞAN, suflet nobil, dotat cu calităţi deosebite. Dumnezeu s-o odihnească în pace! (14517)

† Cu aceeaşi profundă durere şi neştearsă amintire, readucem în memoria rudelor şi prietenilor că în curând se împlinesc cinci ani de la cutremurătoarea despărţire de scumpul nostru fiu, frate şi cumnat profesor FLORIN-OVIDIU CORNEA, de la Institutul de Matematică din Bucureşti. Rugăm pe bunul Dumnezeu să-l odihnească în linişte şi pace. Comemorarea va avea loc în ziua de sâmbătă, 21 mai 1994, ora 16, la Catedrala Ortodoxă Română din Arad. Familia profesor Cornea Iustin (14633)

Pios omagiu la trecerea în eternitate a dragei noastre mătuşe DOINA VIŞAN, plecată din mijlocul celor dragi, lăsând în urmă duioase amintiri şi sincere regrete. Dumnezeu s-o odihnească în loc cu verdeaţă. Aurora Roată, familia prof. Ghebaur, ing. Roată. (14497)

Veşnic nemângâiaţi de pierderea celei mai dragi fiinţe nepoata şi verişoara noastră, Doina Vişan, rugăm pe bunul Dumnezeu s-o odihnească în pace. Tanti Lola, Cornel Ritt şi Mariana Marconescu cu familiile. (14498)

Un ultim omagiu scumpei noastre verişoare Doina Vişan. Familiile Marieta, Lelu, Zeni şi Lucina Baltă. (14499)

Cu adâncă durere în suflet, reamintim că astăzi, 18 mai, se împlineşte un an de la decesul celui ce a fost Bătăneanţ Gheorghe din Curtici. Dorul şi lacrimile nu se vor sfârşi niciodată. Fam. Bătăneanţ şi Ardelean. (14494)

Suntem alături de Dr. VIŞAN MIHAI în marea durere pricinuită de decesul iubitei sale soţii. Sincere condoleanţe din partea familiei Contraş. (14525)

Suntem alături de colega noastră VIORICA BANEŞ în marea durere pricinuită de moartea tatălui său. Sincere condoleanţe familiei îndoliate. Colegii de la ARTEXIN Arad. (14469)

Colectivul catedrei de Tehnologia Produselor Textile de la Universitatea „AUREL VLAICU" regretă dispariţia celui care a fost un om de o aleasă omenie, prof.univ. dr.ing. FLORIN VALU. (14468)

Studenţii secţiilor Finisare Textilă, anii III şi IV îşi exprimă profundul regret pentru dispariţia fulgerătoare a prof. univ. dr. ing. FLORIN VALU şi transmit sincere condoleanţe familiei îndoliate. (14466)

Colectivul de studenţi al grupei Filatură-Ţesătorie an.III a Universităţii AUREL VLAICU, aduce un ultim omagiu celui care a fost prof.dr.ing. FLORIN VALU, rectorul universităţii Aurel Vlaicu, un om de înaltă ţinută morală, un dascăl deosebit şi o distinsă personalitate a învăţământului superior românesc. (14522)

Cu durere în suflet dorim să mulţumim tuturor celor care prin prezenţă au fost alături de noi în marea încercare prin care am trecut. Veşnic îndoliate familiile PECICAN şi GABOR.

Mulţumim celor care au condus-o pe ultimul ei drum pe scumpa noastră soţie, mamă, bunică şi soacră, cea care a fost MARIA ELEKES, născută TOFALVI, anihilând profunda durere pricinuită de moartea ei. Odihnească-se în pace! Familia îndoliată soţul Ignacz, fiul Iosif, fiica Maria, nora Elvira şi nepoţii Claudia, Gabriel şi Adrian. (14443)

Întreg personalul cu conducerea Fabricii Sectoare CALDE şi a Sindicatului ASTRA sectoare CALDE, sunt alături de familia MUSCOI, în greaua pierdere pricinuită prin moartea colegului nostru MIRCEA şi transmit sincere condoleanţe familiei îndoliate. (14439)

Un gând pios la despărţirea de buna noastră naşă şi prietenă DOINA VIŞAN. Fam. MUREŞAN, FEIER şi ANTONESI. (14518)

Un ultim omagiu cumnatului nostru drag, FANICA IORDACHE, la trecerea în nefiinţă. Fie-i ţărâna uşoară. Familia Neamţu. (14585)

Suntem alături de Dr. MIHAI VIŞAN în marea durere pricinuită de trecerea în nefiinţă a soţiei DOINA. Condoleanţe întregii familii. Familia Ilie Ardelean. (14584)

Mulţumim tuturor rudelor, prietenilor şi cunoştinţelor precum şi colegilor de la ASTRA, care prin prezenţă, coroane şi flori au fost alături de noi în marea durere pricinuită de încetarea din viaţă a celui care a fost Iuhasz Ioan, iubit tată, ginere. Fiul şi soacra. (14530)

Mulţumim rudelor, colegilor şi tuturor cunoştinţelor care prin prezenţă şi flori au fost alături de noi în clipele grele pentru a conduce pe ultimul drum pe cel care a fost soţ şi tată ANA VASILE. Soţia LENUŢA şi fiul DAN. (14614)

Un ultim rămas bun celui mai bun bunic din partea nepoţilor Ovidiu şi Vasile cu familiile. (14670)

Ieri, în lume

Lupte grele în Bosnia

Orașul Tuzla a fost din nou bombardat, după ce trupele musulmane afirmaseră că au respins forțele sârbilor bosniaci, cucerind 32 kmp de teren, în special la nord și la est de oraș, transmite Reuter. Ekrem Avdici, purtător de cuvânt al Corpului 2 armată bosniac - musulman din Tuzla, a indicat că musulmanii au ucis în luptă 100 de sârbi și au distrus două tancuri și patru piese de artilerie.

Sârbii bosniaci declară însă că și musulmanii au suferit pierderi grele și că terenul pierdut în fața acestora a fost recucerit printr-un atac fulger. Postul de radio sârb din Pale transmite că „ambele părți au suferit mari pierderi în oameni, în cursul luptelor grele, corp-la-corp în multe locuri, și că toate tipurile de arme de care s-a dispus au fost folosite".

Intoleranța extremă

La congresul Uniunii moldovenilor și Uniunii femeilor din Transnistria, desfășurat zilele trecute la Rîbnița, Ludmila Vedernikov, ministru interimar al științei și învățământului din autoproclamata republică nistreană, a declarat că - începând cu noul an de studii - vor fi lichidate cele trei școli românești din regiune.Ea a remarcat, de asemenea, că „părinții care vor ca odraslele lor să studieze limba maternă cu grafie latină, pot deschide școli particulare". Dar și aceste eventuale școli se vor afla sub un control strict al pretinsului minister, elevii fiind obligați să studieze o serie de obiecte conform programelor acestui minister, inclusiv limba moldovenească cu grafie chirilică - relatează din Rîbnița, corespondentul Moldpres.

Lumea pe scurt

YEMEN -Forțele armate nord- yemenite se aflau luni seară la 50 de kilometri nord de Aden. După ce au ocupat marea bază militară sudistă Al-Anad, nu se mai semnala nici o rezistență - a constatat un fotograf al A.P.

Partidul Socialist Yemenit, al liderului sudist Ali Salem Al-Baid, și cele cinci partide din Blocul opoziției naționale au căzut de acord asupra constituirii unui Consiliu Superior al Salvării Naționale.

IRAN - Iranul a anulat o manifestație a pelerinilor săi, prevăzută să aibă loc la Mecca în pofida opoziției autorităților saudite - a anunțat televiziunea iraniană.

CRIZA BOSNIACĂ - Două obuze de mare calibru s-au abătut luni asupra orașului Tuzla, în apropierea unui hotel atins de un proiectil în noaptea precedentă.

O coloană de zece tancuri a croaților bosniaci a fost interceptată de F.O.R.P.R.O.N.U la sud de Tomislavgrad și, de acord cu autoritățile croate, blindatele au fost întoarse din drum.

RUANDA - Continuând încercuirea capitalei ruandeze, rebelii din Frontul Patriotic Ruandez par să fi dobândit controlul asupra unei porțiuni din drumul dintre Kigali și Gitarama, unde s-a retras guvernul țării.

PROCESUL DE PACE DIN ORIENTUL MIJLOCIU - Negocierile dintre Israel și Siria cunosc „o nouă fază serioasă" în contextul turneului din Orientul Mijlociu al secretarului de stat american, Warren Christopher, dar tratativele „nu sunt aproape de stadiul unei străpungeri" - a declarat o oficialitate americană.

FRANȚA - Ministerul de Externe al Franței a confirmat trecerea prin Paris, în calitate neoficială, a ministrului de externe libian Omar Al Mountasser. S-a precizat că acesta nu a avut nici un contact oficial cu vreo autoritate în capitala franceză.

UNIUNEA EUROPEANĂ - RUSIA - Franța a determinat amânarea acceptării de către cei 12 a acordului de parteneriat cu Rusia, negociat de Comisia Europeană, deoarece a apreciat că documentul nu satisface cerințele franceze în domeniul comerțului cu combustibili nucleari – s-a aflat din surse diplomatice.

ITALIA - Premierul italian, Silvio Berlusconi, a prezentat parlamentului un program guvernamental ce prevede o politică economică „liberală" și „sfârșitul statului social", în condițiile respectării Constituției.

MALAWI - Parlamentul din Malawi s-a reunit într-o sesiune extraordinară pentru a ratifica noua Constituție a țării, compatibilă cu o democrație pluralistă.

REPUBLICA DOMINICANĂ - În Republica Dominicană votarea a fost prelungită luni cu trei ore, prin decizia Comisiei Electorale Centrale, survenită în urma protestelor opoziției. Aceasta a afirmat că mii de susținători ai săi nu au putut vota în cursul zilei, din cauză că au fost șterși de pe listele electorale.

***

Ce va învinge: criteriul economic sau politic?

Cu circa două săptămâni înainte de momentul în care președintele S.U.A. Bill Clinton, va decide dacă va mai acorda clauza națiunii celei mai favorizate Chinei sau va renunța să mai ofere privilegii comerciale acestui stat, primul ministru chinez, Li Peng, a avertizat S.U.A. să nu se amestece în afacerile interne ale țării sale, transmite REUTER, recepționată de Rompres.

China a avertizat executivul american că afacerile firmelor americane vor avea de suferit dacă clauza va fi revocată.

Pe de altă parte, grupurile de afaceri din S.U.A. și-au intensificat presiunile pentru o decizie în favoarea menținerii privilegiilor comerciale, care permit mărfurilor chinezești să pătrundă în S.U.A. la cele mai scăzute taxe vamale ce pot fi percepute. Industriile de vârf din S.U.A. ar avea de suferit ca urmare a pierderii piețelor, referirile făcute vizând aviația, telecomunicațiile și energetica.

Arme pe mâna unor irresponsabili

Prin postul de televiziune locală din Tiraspol, Armata a 14-a a Rusiei dislocată în Moldova, a făcut publice o serie de documente secrete din arhiva Comitetului Republican pentru securitatea de stat a Transnistriei, documente ce vizează eliberarea necontrolată de arme unor deputați ai Sovietului Suprem orășenesc Tiraspol, unor oameni de afaceri și lucrători ai structurilor comerciale. Aprobările se dădeau „la rugămințile personale", adresate președintelui Transnistriei, Igor Smirnov. Aflăm astfel că „vicepreședintele" Alexandru Caraman, dispune de șase tipuri de armă: două automate, carabine, pistol Makarov...

Într-o emisiune televizată, relatează Moldpres și Itar-Tass, a fost de asemenea făcut public fișierul conducătorului Comitetului republican al securității de stat, Vadim Șevțov,asupra unor mari întreprinzători, businessmeni din regiunea nistreană, fișier cu ajutorul căruia securitatea de stat șantaja și „îmblânzea" aceste persoane. Din aceeași emisiune s-a aflat că „președintele" Igor Smirnov și-a construit din fonduri publice o vilă luxoasă pe teritoriul sanatoriului „Uzbekistan" din Ialta.

„POPOARELE MICI AU FOST ÎNTOTDEAUNA PIONI PE TABLA DE ȘAH A MARILOR PUTERI"

Este plăcut să constați că, odată cu trecerea timpului, mulți dintre cei ce participă în ultimii ani la abordarea proceselor economice, politice și culturale au depășit faza euforică inițială și au reușit să înțeleagă și să pătrundă, fără prejudecăți fundamentul istorico-filozofic al actualelor procese dinamice. Acest lucru este valabil și pentru evenimentele și procesele ce au loc în Balcani.

O maximă cunoscută ne obligă să nu uităm că cel ce se străduiește să cerceteze umbrele trecutului poate ghici mai bine cotiturile neclare ale viitorului.

Este mai mult decât evident, că problemele privind locul Bulgariei în regiune și în lume, orientările și prioritățile politicii ei externe preocupă din ce în ce mai mult intelectualitatea și, în general, întreaga societate. Oricât de mult am dori să fie altfel, nu putem nega însă faptul că ne aflăm printre țările slabe din punct de vedere economic și politic din Europa și că suntem nevoiți să ținem seama de jocul și de echilibrul intereselor dintre câteva țări și alianțe cu rol conducător pe plan global.

Este neîndoielnic că destrămarea sistemului comunist european, a Tratatului de la Varșovia și a CAER a oferit o minunată șansă Bulgariei pentru „un respiro" mai larg și mai profund. Ar fi neplăcut pentru ea dacă nu ar profita.

În prezent, ideologiile cedează locul intereselor istorice și geopolitice trainice, echilibrelor și stereotipurilor. Vedem cum, sub masca grijii pentru soarta creștinilor ortodocși, Rusia se străduiește să facă să renască panslavismul ca instrument de expansiune. Expansiunea externă a fost întotdeauna modul ei de existență și de menținere a statului, indiferent dacă acesta se numea imperiul rus sau Uniunea Sovietică. În istorie, de prea multe ori, scopurile strategice ale Rusiei au coincis cu strategia regională a sârbilor. Nimeni nu contestă acest fapt, dar în nici un caz panslavismul și pansârbismul (sub paravanul paniugoslavismului) nu pot fi interpretate și evaluate selectiv, în afara contextului rivalității globale dintre marile puteri.

Să recunoaștem deci, că în măsura în care este vorba de așa-numitul paniugoslavism, prioritatea privind refacerea sa o au alții. Inițiativa lăudabilă a dlui președinte Jelev să ne transforme într-un „stat francofon" nu este cazul să ne facă să uităm într-un moment de conjunctură că încă de pe vremea domniei Ludovicilor, Franța a dorit să aibă o forță politică și militară în Balcani drept contrapondere la Austria. Mai târziu, Napoleon a ajuns să viseze chiar la o Ilirie slavă, de la Marea Neagră până la Adriatica.

Când Rusia urmărindu-și neîndoielnic scopurile proprii de a ajunge la trecători, a încheiat la 3 martie 1878 pacea preliminară la San Stefano, „a fost zdruncinat echilibrul european". Potrivit acestui tratat poporul bulgar ar fi putut să-și realizeze unificarea aproape deplină; documentul având însă o mare rezonanță internațională, a făcut să se ajungă la convocarea în același an a Congresului de la Berlin - un forum al marilor puteri.

La acest forum, ministrul de externe francez l-a susținut pe Disraeli, fapt ce a făcut ca poporul bulgar să fie împărțit în trei. Și nu vrajba personală dintre prințul Goroeakov și elevul și mediatorul său de la Berlin, cancelarul Bismarck, au fost cauza rezultatelor forumului care a avut loc între 13 iunie și 13 iulie la Berlin, ci lupta în căutarea unei formule optime pentru menținerea principiului fundamental al echilibrului. După cum dovedesc documentele vremii, „problemele oficiale de rezolvat au fost niște mutări pe tabla de șah, pe care popoarele mici reprezentau pionii. Se făcuse așa-numita delimitare a sferelor de influență..."

Nici în 1885, când Rusia a hotărât să-l izgonească pe Alexandăr Battenberg și să conducă ea singură Bulgaria, Franța nu ne-a sprijinit. Aceeași atitudine a avut-o și 1913 când și-a adus contribuția la împărțirea Bulgariei conform păcii de la București. Strategia ei a țintit întotdeauna realizarea unei Iugoslavii puternice care să reprezinte o contrapondere la alianța dintre Germania, Austria și Italia. Această tendință (datorată Germaniei) a continuat și după încheierea primul război mondial, când în 1919 la Versailles, potrivit documentelor, Clemenceau și Tardieu erau hotărâți să distrugă practic statul bulgar. Dar intervenția SUA și a Italiei (care se opuneau ambițiilor sârbești) ne-a salvat. Franța însă a reușit să-și realizeze vechiul ei vis, să creeze un stat format din sârbi, croați și sloveni, care în 1927 a fost numit Iugoslavia.

Este neîndoielnic că, cel puțin începând din secolul al XVII-lea, civilizația și pacea se sprijină pe un echilibru. Războaiele sunt rezultatul unor ambiții și încercări de a încălca acest principiu. Și în măsura în care trebuie acordat respectul cuvenit demnității, sentimentului național și viabilității popoarelor și statelor mici, totuși nu trebuie să uităm că ele sunt mai mult sau mai puțin despărțite în „zone de interese și de influență" separate. Este o realitate că, din 1885 și până în 1894, bulgarii în frunte su Stefan Stambulov, au dus o luptă titanică împotriva Rusiei și pentru supraviețuire națională. Dar de ce l-a obligat principele Ferdinand pe Stambulov să se retragă?

Până la 1894, din cauza poziției față de Rusia, monarhul nostru nu a fost recunoscut de nici un mare stat european, inclusiv Turcia. Sofia a dus lipsă de diplomați de anvergură. După ce Rusia la recunoscut pe Ferdinand și ceilalți au procedat la fel.

Pe scurt, jocul intereselor și echilibrul sunt cele care contează în marea politică. Ar fi o prostie ca în prezent Bulgaria să se expună la modul diletant și pe diverse căi: că am fi împotriva unora și nu am avea rezerve față de alții. Ar fi, de asemenea, o prostie să lăsăm PSB să monopolizeze relațiile cu state al căror rol, bun sau rău, are o pondere în lume, și mai cu seamă în Balcani. Bulgaria poate ține la prețul ei ridicat doar cu o condiție: să determine factorul mondial să se intereseze și să discute între ei despre aceste lucruri.

(„Demokrația")

Raportul anual al Departamentului de Stat al SUA privind terorismul internațional (Buletinul de știri al Casei Albe)

În raportul său anual privind terorismul internațional, intitulat „Exemple ale terorismului internațional - 1993", dat publicității la 9 mai, Departamentul de Stat al SUA afirmă că „este clar că terorismul constituie o problemă care ne va preocupa o perioadă destul de îndelungată".

„Problemele globale constituie aspectul central al activității Administrației Clinton, iar terorismul internațional reprezintă una dintre problemele cele mai persistente și mai grave sub aspectul pierderilor de vieți omenești", afirmă Barbara Bodina, coordonator interimar al activității de combatere a terorismului, în introducerea la acest raport.

Raportul înaintat Congresului include aprecieri detaliate asupra unor țări unde s-au comis acte semnificative de terorism și identifică o serie de state care au acordat în repetate rânduri sprijin terorismului internațional.

Pe lista statelor care sprijină terorismul internațional figurează în continuare Cuba, Iranul, Irakul, Libia, Coreea de Nord și Siria; mai recent a fost adăugat Sudanul, care a fost trecut pe listă în august 1993.

„Iranul rămâne cel mai activ și mai periculos stat ce sprijină terorismul pe plan internațional prin proprii săi agenți de stat și prin grupurile radicale pe care le susține", se afirmă în raport.

Consemnând faptul că Irakul continuă, de asemenea, să sprijine terorismul internațional, în document se afirmă că „Irakul a pus la cale asasinarea fostului președinte american George Bush în timpul vizitei sale particulare în Kuweit din aprilie 1993 și că agenții săi sunt responsabili de numeroase atacuri asupra personalului aflat în Irak în cadrul unor misiuni internaționale cu caracter umanitar și de asistență.

În anul 1993 s-a înregistrat un număr de 427 de atacuri teroriste pe plan internațional, precum și o creștere față de cele 364 de incidente înregistrate în 1992.

„Principalul motiv al acestei creșteri a fost o campanie de terorism accelerată promovată de Partidul Muncitorilor din Kurdistan împotriva intereselor turce", potrivit raportului. Majoritatea celor 150 de atacuri ale acestei grupări au avut loc în două zile - la 24 iunie și la 4 noiembrie - și au fot comise în Europa occidentală. „Dacă nu ar fi existat aceste două zile de atacuri coordonate, nivelul terorismului ar fi continuat tendința descrescătoare din ultimii ani", se subliniază în document.

Anul trecut 109 persoane au fost ucise în cursul unor atacuri teroriste și alte 1393 au fost rănite, ceea ce reprezintă cel mai mare număr de victime în decurs de cinci ani.

În anul 1993 Europa occidentală a cunoscut mai multe incidente teroriste - 180 de atacuri - decât oricare altă regiune, în primul rând datorită violenței Partidului Muncitorilor din Kurdistan. Orientul Mijlociu s-a situat pe locul al doilea, cu 101 incidente, urmat de America Latină cu 97 incidente.

Barbara Bodine a citat drept evenimente teroriste majore ale anului 1993 atacul cu bombă de la International Trade Center (ITC) din New York, din luna februarie, complotul irakian eșuat vizând asasinarea președintelui Bush, precum și atacurile sprijinite de Partidul Muncitorilor din Kurdistan.

Raportul consideră atacul de la ITC drept un act de terorism internațional datorită motivațiilor politice care au determinat atacul și faptul că o mare parte din suspecții arestați erau cetățeni străini. Raportul subliniază faptul că Biroul Federal de Investigații (FBI) „nu a descoperit vreo dovadă că un guvern străin ar fi responsabil de acest atac".

Politica americană împotriva terorismului, precum și efortul de cooperare pe plan internațional încununat de succes, consemnează raportul, au la bază trei principii: să nu se facă nici un fel de concesii; aplicarea legii și îmbunătățirea capacităților unor guverne prietene de a contracara amenințarea cu care se confruntă; exercitarea unei presiuni asupra statelor ce sprijină terorismul.

Ca un exemplu al acestor principii, Barbara Bodine notează faptul că atunci când a devebit limpede că guvernul irakian era responsabil de complotul eșuat vizând asasinarea lui George Bush, „Statele Unite au folosit forța militară pentru a-i demonstra lui Saddam Hussein că un astfel de comportament nu va fi tolerat". Statele Unite au lansat rachete de croazieră de pe mare împotriva unui centru de comandă și control pentru activități teroriste irakiene.

Statele Unite au încurajat, de asemenea, actualul sprijin internațional, precum și aderarea la sancțiunile ONU împotriva Libiei, „care sunt obligatorii și reprezintă prima măsură de acest fel impusă de către ONU împotriva unui stat doar pentru sprijinul său față de terorism", afirmă B. Bodine.

„Terorismul internațional nu ar fi înflorit așa cum a înflorit în ultimele câteva decenii fără finanțarea, antrenarea, adăpostirea, armele și sprijinul logistic acordate unor teroriști de către state suverane", se relevă în raport. Documentul face de asemenea următoarele observații în legătură cu cele șapte state desemnate drept sponsori ai terorismului internațional:

– Cuba este de multă vreme un suporter al terorismului internațional. Datorită dificultăților economice, Cuba nu-și poate permite să fie un sponsor important. Dar se acordă în continuare adăpost unor grupuri teroriste și nu a renunțat la sprijinul politic pentru grupuri care se angajează în terorism.

– Iranul rămâne „cel mai periculos" sponsor și cea mai mare sursă de îngrijorare pentru factorii politici americani. Guvernul iranian continuă să asasineze disidenți și alți „inamici" oriunde poate și totodată să finanțeze și să antreneze extremiști care urmăresc să răstoarne guverne prietene, cum sunt cele din Egipt și din Tunisia.

– Irakul, în pofida rezoluțiilor Consiliului de Securitate, și-a reluat activitatea de sponsorizare a terorismului. Irakul a fost „în mod clar responsabil" pentru complotul eșuat vizând asasinarea lui George Bush.

– Sprijinul Libiei față de terorism „durează de multă vreme și este de notorietate". Deși Libia a întreprins o serie de demersuri cu caracter cosmetic și ușor reversibil în direcția reducerii sprijinului ei față de terorismul internațional, ea nu s-a conformat pe deplin tuturor cererilor Consiliului de Securitate.

– Nu se știe dacă Coreea de Nord a sponsorizat vreun act terorist după 1987, când un avion de linie sud-coreean a fost bombardat în timpul zborului. Se crede însă că Coreea de Nord menține contacte cu grupuri care practică terorismul.

– Sudanul a fost trecut pe lista de state care sponsorizează terorismul în luna august anul trecut întrucât, în pofida unor avertismente severe ca să înceteze sprijinirea unor extremiști radicali, guvernul sudanez a continuat să acorde adăpost unor grupări teroriste internaționale.

– Siria continuă să acorde sprijin și adăpost pentru mai multe grupări angajate în terorism internațional. Nu există nici o dovadă că oficialități siriene au fost direct implicate în punerea la cale sau comiterea unor atacuri teroriste după anul 1988.

Președintele FDU,L. Fur, despre rezultatele primului tur de scrutin al alegerilor parlamentare din Ungaria (MTI)

Președintele Forumului Democratic Ungar, Lajos Fur, a declarat - în cursul unei conferințe de presă pe marginea rezultatelor primului tur al alegerilor parlamentare - că acesta a constituit primul caz din istoria Ungariei când țara a votat în alegeri libere pentru forțele de stânga.

După cum se știe, în primul tur, pe baza voturilor date în favoarea listelor de partid, Partidul Socialist Ungar a obținut un avans substanțial, iar FDU s-a situat pe locul al treilea. L. Fur a apreciat că rezultatele primului tur de scrutin vor determina un mare număr de oameni să reflecteze sau, în orice caz, să-și reanalizeze oarecum starea emoțională. Potrivit părerii sale, și condițiile obiective au jucat un rol considerabil în înfrângerea FDU și a forțelor național-conservatoare în alegeri. El a menționat, în primul rând, împrejurările externe, încercările grele ce au însoțit procesul transformărilor din Ungaria. La acestea trebuie adăugată și propaganda de discreditare desfășurată în mod deliberat de opoziția și de presa de stânga. Sigur că și greșelile coaliției guvernamentale au contribuit la creșterea nemulțumirii - a declarat liderul politic ungar, apreciind că viața internă a FDU și cei patru ani de activitate a coaliției guvernamentale nu pot fi considerați fără cusur.

L. Fur este de părere că numeroși oameni au fost uimiți de rezultatele alegerilor, dar nici în tabăra învingătorilor nu se manifestă o exaltare deosebită. El consideră că în nici un caz nu poate fi acceptată aprecierea formulată de presa de stânga și de unii fruntași politici potrivit cărora eșecul FDU și al forțelor naționale conservatoare a fost determinat de aroganța, de atitudinea aristocratică și disprețuitoare față de popor sau de lipsa de profesionalism. După al doilea tur de scrutin, FDU intenționează să analizeze cauzele insuccesului. În momentul de față se pregătesc pentru al doilea tur al alegerilor, 99 de candidați din partea FDU.

Echipa de serviciu:
DOREL ZĂVOIANU – secretar de redacție.
FLORICA BUNACIU,
SIMONA FLOREA,
IOANA FRĂȚILĂ,
AURICA TELCIAN – corectură.

Cotidian editat de S.C. ADEVĂRUL S.R.L.

Consiliul de administrație: TRISTAN MIHUȚA (director), TERENTIE PETRUȚI (director adjunct), DOREL BARBU, MIRCEA CONTRAȘ, DOREL ZĂVOIANU.

Colegiul de redacție: TRISTAN MIHUȚA (redactor -șef), DOREL ZĂVOIANU (secretar general de redacție), IOAN IERCAN (șef secție politică), telefon 213141; ȘTEFAN TABUIA (șef secție economică), telefon 219404; MIRCEA CONTRAȘ (șef secție sociale), telefon 213141; DORU SAVA (șef secție informații-eveniment), telefon 218550; VASILE FILIP (șef secție cultură-știință-învățământ), telefon 219404; ALEXANDRU CHEBELEU (șef secție sport-timp liber- divertisment),telefon 218550; NICU COJOCARU (șef serviciu publicitate), telefon 219404; MARCEL CANCIU (șef secție foto), telefon 216626.

Redacția și administrația: Arad, Bd.Revoluției nr. 81, telefoane : Secretariat – 213302; Administrația – 216796; Mica publicitate 216654. Fax – 216854.

Tiparul executat la Imprimeria S.C.MEDIAGRAF S.A. Arad str.Felecului F.N., telefon 220902 Fax: 220921