



Lucrarea rosie



ORGAN AL COMITETULUI JUDEȚEAN ARAD AL PARTIDULUI COMUNIST ROMÂN ȘI AL CONSILIULUI POPULAR JUDEȚEAN

Anul XXXIX | 4 pagini 30 bani Nr. 11 075 | Joi 7 ianuarie 1982

În spiritul recentului Decret al Consiliului de Stat Deplină adeziune la măsurile pentru întărirea ordinii și disciplinei în unitățile economice

În ansamblul de măsuri menit să conducă la întărirea ordinii și disciplinei în unitățile de producție, la apărarea și folosirea în condiții de deplină siguranță și cu eficiență înaltă a avutului obștesc, se înscrie și „Decretul Consiliului de Stat pentru instituirea unor reguli privind exploatarea și întreținerea instalațiilor, utilajelor și mașinilor, întărirea ordinii și disciplinei în muncă în unitățile cu foc continuu sau care au instalații cu grad ridicat de pericol în exploatare”, publicat în presa de ieri.

După cum bine se știe, în toți anii construcției socialiste, dar mai cu seamă în ultimele trei cincinale încheiate, statul nostru a investit sume importante de bani pentru înzestrarea economiei naționale cu mașini, utilaje, instalații de înaltă tehnicitate, corespunzător cuceririlor revoluției tehnico-științifice contemporane. Numai în cincinalul 1976-1980 volumul fondurilor fixe puse în funcțiune în sectorul socialist al economiei naționale se ridică la impresionanta sumă de 737 miliarde lei. În calitate de proprietari ai acestor mijloace, de producători socialiști și beneficiari ai roadelor mun-

cii- noastre avem obligația să apărăm această avuție, să asigurăm, prin munca noastră, funcționarea lor continuă la parametri stabiliți, să livrăm ritmic și la termenele prevăzute produsele solicitate de economie. Cu atât mai mult se impune o ordine și o disciplină desăvârșite în unitățile și la locurile de muncă unde instalațiile, utilajele și mașinile funcționează cu foc continuu, orice perturbare în activitatea din aceste unități însemnând importante, uneori incalculabile pagube materiale. Mai mult chiar, indisciplina unora poate duce nu numai la pagube materiale ci și la pierderi de vieți omenești. Decretul publicat ieri, prin prevederile sale, reglementează într-un mod unitar tocmai obligațiile și răspunderile ce revin ministerelor, celorlalte organe centrale și locale, întreprinderilor, tuturor colectivului de oameni ai muncii în legătură cu asigurarea continuității și siguranței producției în unitățile cu foc continuu și similare ca, de altfel, a întregului personal muncitor din economie, în vederea întăririi ordinii și disciplinei.

Receptivitatea deosebită la acest act normativ este de-

monstrată de faptul că încă în cursul zilei de ieri documentul a fost amplu dezbătut de colectivele de oameni ai muncii din unitățile economice ale județului. Cu acest prilej numeroși muncitori, maștri, ingineri și-au exprimat deplină aprobare, adăugând lor la prevederile decretului, manifestându-și totodată hotărârea fermă de a acționa neabătut, la locul lor de muncă, pentru transpunerea lui întocmai în practică.

La intrunirea care a avut loc, în acest scop, la Combinatul de îngrășăminte chimice a luat parte tovarășul Pavel Aron, membru al C.C. al P.C.R., prim-secretar al Comitetului județean de partid care, luând cuvântul cu acest prilej, a subliniat că necesitatea acestui act normativ rezidă în cerința de a crește răspunderea oamenilor muncii pentru activitatea de producție, pentru exploatarea și întreținerea în condiții optime a instalațiilor, utilajelor și mașinilor ce le-au fost încredințate. El a fost reclamat totodată de faptul că în unele unități ordinea și disciplina a slăbit în asemenea măsură încât a dat naștere la acte grave de

(Cont. în pag. a III-a)

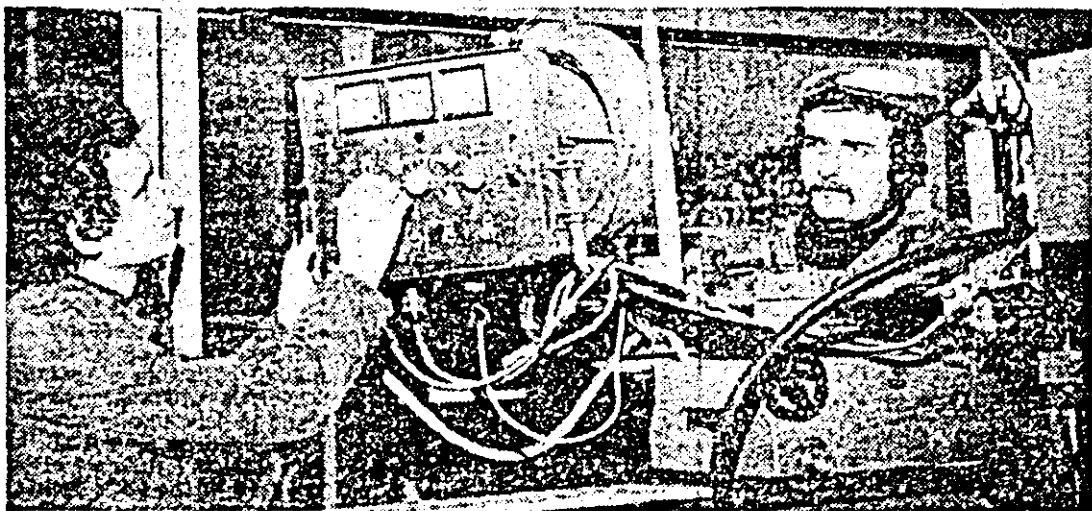

Trăian Hanay și Simion Măduță — doi dintre muncitorii fruntași ai atelierului de montaj-înaltaj din cadrul fabricii de utilaj tehnologic al întreprinderii de vagoane.
Foto: M. CÂNCIU

Pentru lucrările din campania de primăvară Utilajul agricol trebuie reparat din timp

Principala preocupare a mecanizatorilor din județul nostru este îndreptată în prezent spre executarea reviziilor și reparațiilor la tractoarele și mașinile agricole necesare campaniei agricole de primăvară. De felul cum ele vor fi puse la punct va depinde și ritmul de desfășurare a lucrărilor din câmp. De aceea este necesar ca utilajele să fie reparate la termen și de bună calitate. În legătură cu aceasta am urmărit la două S.M.A. din Sinleani și Sintana, stadiul reparațiilor efectuându-se că peste aproximativ o lună și ceva ele trebuie încheiate. Iată ce rezultă comparând graficele de lucru la cele două stațiuni de mecanizare. La tractoare, reparațiile au fost

efectuate la Sinleani în proporție de 39 la sută, iar la Sintana, în procent de 52 la sută. Nu numai la tractoare remarcăm diferențe între aceste uni-

În două unități S.M.A.

tați, ci și la mașinile agricole. Așa, de pildă, la grapele disc, cei din Sinleani mai au de reparat 23, iar la Sintana doar 12, la cultivatoare, cei din Sinleani mai au 60, iar la Sintana, numai 32. Dacă ne referim apoi la semănătorii pentru păștoare, rezultă că la Sinleani stadiul reparațiilor a ajuns abia la jumătate, pe când la Sintana la peste 80 la sută, față de plan.

De asemenea, există rămăneli în urmă la Sinleani față de Sintana și la mașini de aplicat îngrășăminte naturale și de administrat îngrășăminte minere-

le, utilaje care se cer cel mai repede puse în stare de funcționare. Întrucât cu acestea trebuie efectuate lucrările actuale. La fel, dacă e vorba de mașinile fitosanitare, care și ele sînt solicitate la aplicarea tratamentelor chimice necesare.

Firește că se pune întrebarea: de ce există asemenea diferențe între două stațiuni în-

Consiliul de Stat al Republicii Socialiste România D E C R E T

privind efectuarea recensământului animalelor domestice

Sporirea producției agricole și, în mod deosebit, a producției animaliere, constituie un factor de seamă în cadrul măsurilor menite să asigure ridicarea continuă a nivelului de trai al oamenilor muncii.

Fundamentarea măsurilor tehnico-organizatorice privind dezvoltarea zootehniei și creșterea producției animaliere, în conformitate cu liniile directoare ale dezvoltării economico-sociale a României pentru perioada 1981-1990 și stabilirea unei baze reale pentru elaborarea planurilor cincinale și anuale și a programelor de autoconducere și autoaprovizionare teritorială impun obținerea unor informații detaliate cu privire la structura, caracteristicile și potențialul de producție al septelului. Astfel sînt necesare date care să caracterizeze efectivul de animale pe specii, numerle, calitativ și pe grupe de vîrstă.

În acest scop, Consiliul de Stat al Republicii Socialiste România d e c r e t e a z ă :

CAPITOLUL I

Dispoziții generale

ART. 1. — Recensămîntul animalelor domestice se efectuează în comune, orașe și municipii, pe întreg teritoriul țării, la începutul lunii februarie a fiecărui an.

Recensămîntul stabilește efectivul de bovine, porcine, ovine, caprine, cabaline, iepuri de casă, animale pentru blană din crescătorii, păsări și familii de albine existente la începutul anului, în unitățile socialiste și alte unități deținătoare de animale, precum și în gospodăriile populației.

ART. 2. — Persoanele fizice precum și unitățile socialiste, de stat și cooperatiste, care au în proprietate sau dețin animale din categoria celor prevăzute la art. 1 sînt obligate să le declare pentru a fi recensate în condițiile prezentului decret.

În cazul în care persoana fizică încalcă obligația prevăzută la alin. 1, animalele nedeclarete se consideră că nu li aparțin și se preiau, fără plată, în proprietatea statului.

Declarația, de către o unitate socialistă, de stat sau cooperatistă, a unui număr de animale mai mic decît cel real atrage preluarea, fără plată, la fondul de stat centralizat, a animalelor nedeclarete. Persoana vinovată de încălcarea obli-

gației de declarare va suporta contravaloarea pagubei aduse unității.

Declarația unui număr mai mare de animale decît cel deținut efectiv constituie infracțiune și se pedepsește potrivit legii penale.

ART. 3. — Recenzarea animalelor se face sub conducerea și controlul Comisiei centrale și comisiilor teritoriale pentru recensămîntul animalelor domestice, organizate potrivit prevederilor prezentului decret.

Organele care asigură efectuarea recensămîntului sînt obligate să controleze, la fața locului, existența animalelor și exactitatea datelor declarate de către proprietarii, respectiv deținătorii de animale și răspund menajului de înregistrare în tregul efectiv de animale existent la data recensămîntului.

Deținătorii de animale sînt obligați să permită și să înlesnească personalului ce efectuează recensămîntul și organelor de control să verifice la fața locului realitatea datelor declarate.

ART. 4. — Comitetele și birourile executive ale consiliilor populare răspund de întreaga activitate de recenzie a animalelor din unitatea administrativ-teritorială în care funcționează, sînt obligate să asigure aplicarea întocmai a măsurilor stabilite în acest scop și să controleze respectarea strictă a dispozițiilor legale privind desfășurarea recensămîntului.

CAPITOLUL II

Organizarea și funcționarea Comisiei Centrale și comisiilor teritoriale pentru recensămîntul animalelor domestice

ART. 5. — Pentru pregătirea, conducerea și coordonarea lucrărilor recensămîntului animalelor se constituie Comisia centrală pentru recensămîntul animalelor domestice, în componența prevăzută în anexa nr. 1.

Secretariatul tehnic al Comisiei centrale pentru recensămîntul animalelor domestice se asigură de Direcția Centrală de statistică cu participarea unor specialiști din Ministerul Agriculturii și Industriei Alimentare, desemnați de Consiliul de Miniștri.

ART. 6. — Comisia centrală pentru recensămîntul animalelor domestice are următoarele atribuții:

NICOLAE CEAUȘESCU
Președintele
Republicii Socialiste România

(Cont. în pag. a IV-a)

La închiderea ediției — pe glob

• La Copenhaga au început lucrările reuniunii Biroului Prezidențial al Consiliului Mondial al Păcii, la care participă reprezentanți din peste 60 de țări ale lumii, printre care și România. Reuniunea din capitala daneză va examina un cerc larg de probleme ale păcii și securității internaționale, precum și aspecte legate de acțiunile pentru dezarmare, consolidarea procesului de destindere, împotriva cursei înarmărilor.

• Confederația dintre Senegal și Gambia va deveni operațională la 1 februarie a declarat președintele senegalez, Abdou Diouf, citat de agenția Associated Press.

A. HARȘANI

(Cont. în pag. a III-a)

Consiliul de Stat al Republicii Socialiste România

DECRET

privind efectuarea recensământului animalelor domestice

(Urmare din pag. 1)

a) elaborează planul de organizare a recensământului, metodologia și programul de prelucrare a datelor; stabilește datele a căror obținere se are în vedere în cadrul recensământului, formularele și răspunde de lucrările recensământului animalelor domestice;

b) organizează acțiunea de recrutare și instruire a personalului care efectuează recensământul;

c) organizează acțiunile de popularizare a recensământului;

d) informează Consiliul de Stat asupra stadiului lucrărilor pregătitoare și a operațiilor de înregistrare pe teren și prezintă acestuia rezultatele recensământului.

ART. 7. — Pentru pregătirea, conducerea și coordonarea lucrărilor de recensământ în unitățile administrativ-teritoriale, comitetele sau birourile executive ale consiliilor populare constituie comisiile județene și a municipiului București, municipale, ale sectoarelor municipiului București, orașenești și comunale pentru recensământul animalelor domestice, potrivit anexei nr. 2.

Sarcinile și modul de funcționare ale acestor comisi se stabilesc de Comisia centrală pentru recensământul animalelor domestice.

Componenta comisiilor județene și a municipiului București, municipale, ale sectoarelor municipiului București, orașenești și comunale pentru recensământul animalelor domestice se aprobă prin decizie a comitetului sau biroului executiv al consiliului popular.

Secretariatul tehnic al comisiilor județene și al comisiilor municipale București se asigură de Direcția județeană de statistică, respectiv de Direcția de statistică a municipiului București, cu participarea unor specialiști din direcția generală pentru agricultură și industrie alimentară, desemnați de comitetul executiv al consiliului popular județean sau al municipiului București.

ART. 8. — În îndeplinirea sarcinilor ce le revin pe timpul efectuării recensământului, membrii comisiilor pentru recensământul animalelor domestice se bucură de protecția legii ca și persoanele care îndeplinesc funcții ce implică exercițiul autorității de stat.

ART. 9. — Personalul care efectuează recensământul este obligat să înregistreze animalele din gospodăriile populației pe baza declarației proprietarului și a verificării numărului de animale existente, prin vizitarea fiecărei gospodării.

Unitățile agricole sunt obligate să pună la dispoziția comisiilor pentru recensământul animalelor domestice mijloacele de transport necesare organizării și efectuării lucrărilor de recensământ pe o perioadă de trei zile, la termenele prevăzute în graficele întocmite de comisiile de recensământ împreună cu comitetele și birourile executive ale consiliilor populare.

ART. 10. — Controlul operațiilor de înregistrare se efectuează, pe măsura încheierii acestor operații, de către echipe de verificare, stabilite pentru fiecare unitate, comună, oraș și municipiu de către comisiile județene și a municipiului București pe baza normelor metodologice aprobate de Comisia centrală.

ART. 11. — Comitetele și birourile executive ale consiliilor populare asigură personalul necesar recensământului, care va fi recrutat dintre cadrele tehnice agricole, personalul consiliilor populare și alte cadre de specialitate.

Personalul recrutat pentru pregătirea și efectuarea operațiilor privind recensământul este scutit, pe perioada acestor operații, de sarcinile ce îi revin în muncă și își păstrează toate drepturile de care beneficiază la aceste unități. Comitetele de recensământ prevăzute la art. 7 au măsuri pentru instruirea întregului personal recrutat pentru recensământul animalelor și asigurarea mijloacelor de transport și cazare pentru cei ce participă la efectuarea, îndrumarea și controlul lucrărilor de recensământ.

Unitățile agricole sunt obligate să pună la dispoziția comisiilor pentru recensământul animalelor domestice mijloacele de transport necesare organizării și efectuării lucrărilor de recensământ pe o perioadă de trei zile, la termenele prevăzute în graficele întocmite de comisiile de recensământ împreună cu comitetele și birourile executive ale consiliilor populare.

ART. 12. — Ministerul Agriculturii și Industriei Alimentare, Uniunea Națională a Cooperativelor Agricole de Producție, celelalte ministere și organe centrale, comitetele și birourile executive ale consiliilor populare au măsuri pentru înregistrarea tuturor animalelor din unitățile pe care le au în subordine, potrivit instrucțiunilor emise de Comisia centrală pentru recensământul animalelor domestice.

ART. 13. — Ministerul Transporturilor și Telecomunicațiilor asigură înregistrarea animalelor aflate în curs de transport în perioada efectuării recensământului, potrivit normelor metodologice specifice, aprobate de Comisia centrală.

Comisiile pentru recensământul animalelor domestice au

măsuri pentru înregistrarea corectă a animalelor aflate în drum sau la iernat în alte localități decât în cele în care își au sediul sau domiciliul deținătorii lor.

ART. 14. — Efectuarea recensământului animalelor deținute de unitățile Ministerului Apărării Naționale și Ministerului de Interne se asigură de aceste ministere care transmit Comisiei centrale pentru recensământul animalelor rezultatele înregistrărilor.

ART. 15. — Fondurile necesare pentru pregătirea și organizarea recensământului animalelor domestice se includ anual în indicatorii financiari ai Direcției Centrale de Statistică.

ART. 16. — Consiliul Cultural și Educației Socialiste și Consiliul Național al Radioteleviziunii Române, presa centrală și locală asigură popularizarea acțiunilor privind recensământul animalelor domestice.

CAPITOLUL IV Sanțiuni

ART. 17. — Încălcarea prevederilor prezentului decret atrage, după caz, răspunderea disciplinară, materială, civilă, contravențională sau penală a celor vinovați.

ART. 18. — Constituie contravenții următoarele fapte dacă nu sînt săvîrșite în astfel de condiții încît, potrivit legii penale, sînt considerate infracțiuni și se sancționează cu amendă de la 1.000—3.000 lei:

a) nerespectarea de către personalul însărcinat cu efectuarea recensământului a dispozițiilor legale privind înregistrarea datelor ce fac obiectul recensământului;

b) împiedicarea persoanelor ce efectuează recensământul sau a membrilor echipei de verificare de a controla, la fața locului, numărul animalelor din categoriile prevăzute la art. 1. Constatarea contravenției și aplicarea amenzii se fac de către

tre primar, precum și de către persoane anume împuternicite de Comisia centrală sau comisiile județene și a municipiului București pentru recensământul animalelor domestice.

Contravențiilor prevăzute în prezentul articol le sînt aplicabile dispozițiile legii nr. 32/1964 privind stabilirea și sancționarea contravențiilor.

CAPITOLUL V Dispoziții finale

ART. 19. — Ministerul Agriculturii și Industriei Alimentare, Comitetul pentru Problemele Consiliilor Populare și Direcția Centrală de Statistică împreună cu Comitetele și birourile executive ale consiliilor populare sînt obligate să asigure cunoașterea prevederilor prezentului decret de către toți locuitorii care dețin animale, popularizarea acestor prevederi în adunările cetățenești, în cadrul colectivelor de muncă din cooperativile agricole de producție și unitățile agricole de stat, prin presa locală, afișaj și alte mijloace de informare.

Președinții Comitetele și birourile executive ale consiliilor populare și relatați personal muncitor din Consiliile populare, direcțiile de statistică județene și a municipiului București, conducătorii unităților agricole socialiste, precum și întreg personalul care participă la efectuarea recensământului, au obligația de a semna de luarea la cunoștință a prevederilor prezentului decret și de a asigura aplicarea riguroasă a acestora.

ART. 20. — Anexele nr. 1 și 2 fac parte integrantă din prezentul decret.

ART. 21. — Decretul nr. 516/1978 privind efectuarea recensământului animalelor domestice, publicat în Buletinul Oficial al Republicii Socialiste România nr. 111 din 21 decembrie 1978, se abrogă.

Anexa nr. 1

Componenta Comisiei centrale pentru recensământul animalelor domestice

PREȘEDINTE: viceprim-ministrul al guvernului.

PRIM-VICEPREȘEDINȚI: ministrul agriculturii și industriei alimentare, președintele Uniunii Naționale a Cooperativelor Agricole de Producție.

VICEPREȘEDINȚI: adjunctul de șef de secție la Comitetul Central al Partidului Comunist Român, vicepreședinte al Comitetului pentru Problemele Consiliilor Populare, adjunct al ministrului agriculturii și industriei alimentare, vicepreședinte al Comitetului de Stat al Planificării, vicepreședinte al Direcției Centrale de Statistică.

MEMBRI: șeful Departamentului agriculturii de stat, adjunct al ministrului agriculturii și industriei alimentare, vicepreședinte al Uniunii Naționale a Cooperativelor Agricole de Producție, președintele Băncii pentru Agricultură și Industrie Alimentară, adjunct al ministrului finanțelor, vicepreședinte al Uniunii Centrale a

Cooperativelor de Consum, rectorul Institutului agronomic „Nicolae Bălcescu” București, directorul Direcției generale economice zooveterinare din Ministerul Agriculturii și Industriei Alimentare.

SECRETAR: director general adjunct al Direcției Centrale de Statistică.

Adjuncții miniștrilor, vicepreședinții și directorul general adjunct vor fi desemnați de către conducătorul organului central din care fac parte.

Anexa nr. 2

Componenta comisiilor județene și a municipiului București, municipale, orașenești, ale sectoarelor municipiului București și comunale pentru recensământul animalelor domestice

A. Comisia județeană și a municipiului București

PREȘEDINTE: primul vicepreședinte al comitetului executiv al consiliului popular.

VICEPREȘEDINȚI: directorul general al direcției generale pentru agricultură și industrie alimentară, directorul direcției de statistică.

MEMBRI: directorul zooveterinar din direcția generală pentru agricultură și industrie alimentară, directorul trustului întreprinderilor agricole de stat,

vicepreședinte al Uniunii cooperativele agricole de producție, directorii întreprinderilor de industrializare a cărnii și lapteului, directorul administrației financiare, directorul întreprinderii pentru recuperarea și valorificarea materialelor refolosibile, președintele uniunii cooperativele de consum, directorul surselei băncii pentru agricultură și industrie alimentară, inspectorul general adjunct al inspectoratului școlar, șeful secției de planificare, dezvoltare și organizare a comitetului executiv al consiliului popular, inspectorul șef al Inspectoratului silvic, 3—4 deputați din consiliul popular.

B. Comisia municipală (orașenească)

PREȘEDINTE: primul vicepreședinte, respectiv un vicepreședinte al comitetului sau biroului executiv al consiliului popular.

VICEPREȘEDINTE: secretarul comitetului sau biroului executiv al consiliului popular.

MEMBRI: medicul veterinar sau tehnicianul veterinar de la

circumscripția veterinară din municipiu (oraș), tehnicianul însărcinat de la punctul de însămînțări artificiale, recenzorul șef și un număr de 2—3 deputați din consiliul popular municipal (orașenească), delegatul inspectoratului județean școlar sau directorul unui liceu din localitate, delegatul compartimentului planificare, retribuție, personal și învățămînt (al compartimentului pentru administrația locală de stat și secretariat), 2—3 țărani în cazul cînd municipiul sau orașul are în subordine sate.

C. Comisia sectorului agricol Ilfov din Subordinea municipiului București

PREȘEDINTE: primul vicepreședinte al comitetului executiv al consiliului popular.

VICEPREȘEDINTE: secretarul comitetului executiv al consiliului popular.

MEMBRI: directorul adjunct al trustului întreprinderilor agricole de stat al municipiului București, șeful Oficiului de reproducție și selecție, inspectorul șef al Inspectoratului sanitar veterinar al municipiului București, directorul adjunct al sucursalei Băncii pentru Agricultură și Industrie Alimentară, un inginer zootehnist din Direcția generală pentru agricultură și industrie alimentară a municipiului București, inspectorul școlar, șeful circumscrip-

ției financiare, delegatul compartimentului de planificare retribuție și personal, 2—3 deputați al consiliului popular, 2—3 țărani.

D. Comisia sectorului din municipiul București

PREȘEDINTE: primul vicepreședinte al comitetului executiv al consiliului popular.

VICEPREȘEDINTE: secretarul comitetului executiv al consiliului popular.

MEMBRI: medicii veterinari sau tehnicienii veterinari al circumscripțiilor veterinare din sectoarele municipiului, directorul unui liceu din sector, recenzorul șef, 2—3 deputați din consiliul popular.

E. Comisia comunala

PREȘEDINTE: președintele biroului executiv al consiliului popular comună (primarul).

VICEPREȘEDINTE: secretarul biroului executiv al consiliului popular comună.

MEMBRI: un inginer (tehnician) zootehnist sau agronom (din cooperativa agricolă de producție sau întreprinderea agricolă de stat) sau inginerul agronom ori tehnicianul agricol din comună, președintele unei cooperative agricole de producție din comună, președinții asociațiilor crescătorilor de bovine și ovine din localitățile necooperativizate, recenzorul șef, 2—3 deputați din consiliul popular comună.