

Tracătura roșie

ORGAN AL COMITETULUI JUDEȚEAN ARAD AL PARTIDULUI COMUNIST ROMÂN ȘI AL CONSILIULUI POPULAR JUDEȚEAN

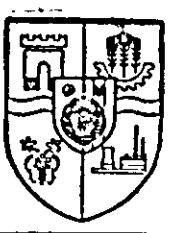

Anul XXXVIII Nr. 10 838 | 4 pagini 30 bani | Joi 2 aprilie 1981

Imperativul acestor zile în agricultură:

Încheierea semănatului pînă la 15 aprilie

- Se impune o organizare temeinică, o concentrare puternică a forțelor, mecanice și umane, pentru realizarea și depășirea vitezelor zilnice la semănat.
- Din zori pînă seara să se lucreze la semănat, iar noaptea la pregătirea terenului.
- În câteva zile să se încheie însămînțarea florii-soarelui, să se grăbească punerea în pămînt a săminței de cînepă și soia.
- Obiectivul principal al următoarelor zile: însămînțarea, cu toate forțele, a porumbului.

Însămînțările și celelalte lucrări de primăvară s-au intensificat mult în ultimele zile și în județul nostru. Din datele furnizate de Direcția agricolă județeană reiese că pînă la data de 1 aprilie terenul a fost pregătit pe 57 200 ha și s-au însămînțat 44 050 ha, reprezentînd 26 și, respectiv, 20 la sută din planul campaniei de primăvară.

● Culturile din prima epocă au fost semănate în întregime și anume 900 ha cu mazăre boabe, 4000 ha cu în, 13 000 ha cu sfeclă de zahăr, 5 920 ha cu plante furajere. S-au mai semănat și plantat 5 700 ha cu legume și 4 900 cu cartofi, la această ultimă cultură continuînd lucrul pînă ce toți cartofii pentru producția acestui an vor ajunge în pămînt.

● Încherea cît mai grabnică a semănatului florii-soarelui se înscrie printre primele urgențe în aceste zile. Pe județ, floarea-soarelui a fost semănată pe 5 500 ha, suprafața mai mare realizîndu-se în C.U.A.S.C. Felnac, Vișga, Sînlăeni, Șicula, Ghloroc și Beliu. Situația nu este însă mulțumitoare din moment ce pînă la data amintită nu s-a realizat pe județ decît 35 la sută din plan. Aceasta și datorită faptului că pînă atunci n-a început lucrarea în C.U.A.S.C. Arad, Pecica, Socodor, Cris. Este deci de datoria conducerii consiliilor respective, a unităților agricole cit și a specialiștilor să ia măsuri pentru a se acționa cu toate forțele la încherea cît mai grabnică a semănatului acestei culturi.

● Cînepa a fost semănată pe 920 ha, ceea ce reprezintă 18 la sută din plan. A început în C.U.A.S.C. Sînlăeni, Nădlac, Felnac și

(Cont. în pag. a III-a)

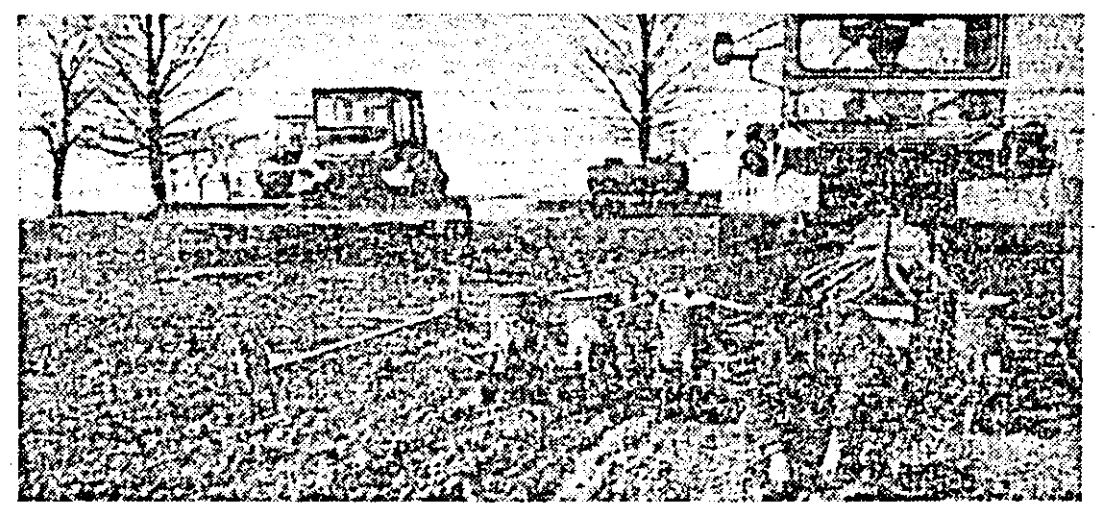

Și pe ogoarele I.A.S. Utișiș lucrările de sezon se desfășoară alert în aceste zile. Se lucrează din plin la pregătirea și erbicidarea terenului, concomitent semînîndu-se sfecla furajeră pe 30 hectare. Șeful de fermă Petru Schmalz, ne spune că, în continuare, se execută pregătirea terenului pentru semănatul soiei pe 100 hectare și 138 ha cu porumb. Prin hărnicia cu care muncesc și grija pentru calitatea lucrărilor se evidențiază mecanizatorii Gh. Ardelean, Iacob Sellner și Petru Budău.

(MARCEL CANCIU)

C.A.P. Șagu: Cu răspundere și inițiativă

— Tovarășe președinte, acum că am terminat semănatul la toate culturile timpuri, e cazul să trecem la floarea-soarelui.

— Nu e prea devreme? Să controlăm temperatura solului, l-a răspuns tovarășul Nicolae Zimmer, președintele cooperativei agricole din Șagu, inginerului șef al unității, Livius Anghel.

— Cam așa a decurs prima discuție privind declanșarea însămînțării acestei importante culturi la unitatea respectivă. Discuția a avut loc spre sfîrșitul săptămîinii precedente și după ce s-a constatat că în sol sînt 9 grade Celsius la adîncimea de 5-6 cm, sîmbătă dimineața s-a dat startul la semănat. Bineînțeles, înainte s-a procedat la temeinica organizare a muncii ca ea să

corespundă întru totul normelor tehnice prevăzute. Mai întîi întreaga suprafață planificată de 200 hectare a fost fertilizată cu îngrășăminte chimice complexe în doză de 70 kg substanță activă la hectar. Apoi au fost repartizate la erbicidatul solului 4 instalații de lucru cu care au fost trimși să lucreze Gh. Cornea, Ioan Brăneș, Florea Alexe. A venit apoi rîndul unei mari formații compusă din 12 discuri și 4 combinatoare să pregătească patul germinativ. Inginerul șef, împreună cu președintele, au în considerare experiența anului trecut cînd s-au obținut 2 300 kg floarea-soarelui la hectar, pr-

A. HARSANI

(Cont. în pag. a III-a)

Tovarășul Nicolae Ceaușescu a efectuat o vizită de lucru în unități agricole din județele Giurgiu, Călărași și Ialomița

Tovarășul Nicolae Ceaușescu, secretar general al Partidului Comunist Român, președintele Republicii Socialiste România, a efectuat, miercuri, o vizită de lucru în unități agricole din județele Giurgiu, Călărași și Ialomița.

În această vizită tovarășul Nicolae Ceaușescu a fost însoțit de tovarăși din conducerea de partid și de stat.

Prezența secretarului general al partidului în mijlocul lucrătorilor ogoarelor din cele trei județene, acum, în plină campanie agricolă de primăvară, constituie o pregnantă mărturie a preocupărilor conducerii de partid și de stat, personal a tovarășului Nicolae Ceaușescu în direcția perfecționării continue a activității în această ramură de o deosebită importanță a economiei naționale, a înfăptuirii unei revoluții profunde agrare, în concordanță cu cerințele noului etape de dezvoltare multilaterală a țării.

Pe parcursul vizitei, secretarul general al partidului a analizat cu factorii de răspundere, cu lucrătorii ai ogoarelor din județele respective, aspecte privind desfășurarea lucrărilor campaniei agricole de primăvară, modul cum se acționează pentru creșterea puternică a producției agricole, pentru edificarea unei agriculturi moderne, de mare eficiență și înalt randament care să asigure satisfacerea din ce în ce mai bună a cererii de produse agroalimentare, contribuind astfel la ridicarea nivelului de trai al întregului nostru popor.

În cadrul vizitei, au fost urmărite, totodată, modul cum se asigură folosirea judicioasă a terenurilor agricole, a bazei tehnico-materiale de care dispun unitățile, a forței de muncă și a specialiștilor, executarea lucrărilor agricole corespunzător normelor agrotehnice înaintate, îmbunătățirea activității din zootehnie, ridicarea a-

cestuia la nivelul exigențelor și cerințelor actualei etape.

La intrarea în județele Giurgiu și Călărași, secretarul general al partidului a fost întâmpinat de primii-secretari ai comitetelor județene de partid, de specialiști.

La încheierea vizitei în județele Giurgiu și Călărași, tovarășul Nicolae Ceaușescu a indicat primilor secretari ai comitetelor județene de partid, cadrelor de conducere din agricultură să ia măsuri energice pentru o mai bună organizare a muncii în fiecare consiliu intercooperatist, cooperativă agricolă de producție, întreprindere agricolă de stat, astfel încît fiecare zi, fiecare oră bună de lucru să fie folosită intens, pentru accelerarea ritmului lucrărilor din această perioadă, pentru îmbunătățirea activității în zootehnie, în toate sectoarele agriculturii județelor.

În continuare, la bordul unui elicopter, secretarul general al partidului a survolat cursul Dunării în porțiunea dintre localitatea Mînaștirea, județul Călărași și podul de la Giurgiu-Vadul Oii.

La însoțire spre București, s-au survolat Lunca Ialomiței și partea centrală a Bărăganului.

Prin întreaga sa desfășurare, prin problematica abordată, vizita s-a înscris ca o nouă contribuție a secretarului general al partidului în orientarea eforturilor generale ale întregii țări spre înfăptuirea programelor de ridicare continuă a activității din agricultură, de trecere la o nouă calitate.

Pe întreg parcursul vizitei, lucrătorii ogoarelor au întâmpinat pe secretarul general al partidului cu sentimente de aleasă stîmă, de înaltă prețuire pentru atenția și preocuparea permanentă pe care le acordă dezvoltării puternice și modernizării agriculturii țării, înfăptuirii ferme a noului revoluții agrare, care să asigure ridicarea bunăstării țărănilor, a întregului nostru popor.

În întîmpinarea aniversării partidului Neconținuta creștere a rolului și forței organizațiilor de partid

Comuniștii de pe platforma Combinatului de prelucrare a lemnului întîmpină aniversarea a șase decenii de la crearea glorioasă a nostru partid prin intensificarea exporturilor pentru îndeplinirea sarcinilor stabilite de Congresul al XII-lea, a indicațiilor și orientărilor date de secretarul general al partidului, tovarășul Nicolae Ceaușescu. În acest climat de eferveșcență creatoare se afirmă mai puternic rolul și forța organizațiilor de partid. Acest lucru dorim să-l prezentăm prin discuția purtată cu tovarășul Gligor Bodea, secretarul comitetului de partid din combinat.

— Recenta plenară a C.C. al P.C.R. a apreciat că s-a desfășurat o susținută și intensă muncă politico-organizatorică pentru întărirea continuă a rîndurilor partidului și creșterea rolului său de forță politică conducătoare a întregii societăți, pentru unirea eforturilor comunistilor, ale tuturor oamenilor muncii, în



Infăptuirea neabătută a politicii partidului". Să concretizăm cu aspecte din combinat.

— În ultimii ani, ca urmare a politicii partidului, combinatul nostru a cunoscut o puternică dezvoltare. Paralel, dacă avem în vedere că în 1975 numărul membrilor de partid era de 758, iar acum a ajuns la 1 128, ne dăm seama că în această privință s-au obținut rezultate bune.

— Cum apreciați calitatea celor primii în partid?

— Putem spune că sînt cu adevărat cei mai înalți oameni, cu o bună pregătire profesională și politică. Îndeosebi organizațiile de bază de la panouri B, secretar Marlon Bela, panouri A, secretar Adrian Lazăr, secția a VII-a mobilă modulară, secretar Gavril Zanc dovedesc multă exigență la primirea în partid și se ocupă temeinic de educarea oamenilor. O statistică pe care am făcut-o recent arată că 70 la sută dintre cei primii în partid provin din rîndul uteciștilor, iar aproximativ 40 la sută sînt femei.

M. BONTA, subinginer la C.P.L. I. BORȘAN

(Cont. în pag. a III-a)

