



Țigăra roșie



ORGAN AL COMITETULUI JUDEȚEAN ARAD AL PARTIDULUI COMUNIST ROMÂN ȘI AL CONSILIULUI POPULAR JUDEȚEAN

Anul XLIII
4 pagini 50 bani
Nr. 12 541
Miercuri
1 octombrie 1986

Cu toate forțele la urgentarea lucrărilor agricole de toamnă!

Viteza zilnică planificată trebuie realizată integral

Pornind de la adevărul verificat de practică de-a lungul anilor că însămânțarea grâului în perioada optimă duce la răsărirea în bune condiții a plantelor, la creșterea, înfrățirea corespunzătoare a acestora și intrarea în fază a unei culturi puternic consolidate, cu efecte deosebite de pozitive asupra producției abului următor, este imperios necesar ca în fiecare unitate agricolă, în fiecare fermă vegetală să se ia măsurile tehnice și organizatorice care se impun pentru realizarea planificată a vitezei de lucru planificate. Din păcate însă, situația de pe teren este departe de a fi multumitoare având în vedere că în ziua de 27 septembrie, o zi deosebit de favorabilă

pentru efectuarea în ritm înalt a lucrărilor agricole de sezon, în nici unul dintre consiliile unice agroindustriale nu s-a realizat viteza zilnică planificată. În afară de consiliile unice Beliu (care a atins cea mai mare viteză zilnică — 313 hectare însămânțate din 410 planificate pe zi) și Pecica, practic în toate celelalte s-a însămânțat pe suprafețe foarte mici. Este cazul C.U.A.S.C. Săvârșin (pe 5 hectare față de 236 planificate, deci ceva mai puțin de 2 la sută), C.U.A.S.C. Năilac (5 hectare din 429 planificate, abia 1,2 la sută), C.U.A.S.C. Felnac (20 ha din 407), C.U.A.S.C. Lipova (50 ha din 414), C.U.A.S.C. Sirla (50 ha din 605), C.U.A.S.C.

Arad (60 ha din 594) ș.a.m.d. O situație cu totul necorespunzătoare, o atitudine delăsătoare se manifestă în și mai mare măsură în unitățile din consiliile unice Sîntean, Curtici și Vința, care nu au însămânțat în cursul zilei de marți nici un bob de grâu. Însămânțarea grâului nu poate fi, sub nici un motiv, întârziată în nici una dintre unități! Viteza planificată trebuie îndeplinită zilnic printr-o exemplară mobilizare de forțe, prin asigurarea funcționării neîntrerupte a semănătorilor pe tot parcursul zilei, din zori și până noaptea. Este ceea ce se așteaptă acum, de la fiecare mecanizator și specialist. În aceste zile de foc pentru soarta recoltei viitoare. S. T.

Rezultatele depind de modul de organizare a muncii

Ieri, am surprins aspecte din activitatea unităților de pe raza consiliului unic Arad, perioadă în care trebuie folosite toate forțele pentru finalizarea stringerilor recoltelor, și intensificarea la maximum a însămânțărilor. În multe privințe se constată că buna organizare a muncii stă la baza rezultatelor obținute de către mecanizatori și cooperatori. De altfel, aspectele pe care le relatăm mai jos vorbesc de la sine de acest fapt.

Notă maximă la recoltat, insuficient la pregătit teren

Ieri, pe ogărele cooperativelor agricole din Aradul Nou s-a finalizat recoltatul porumbului pe cele 300 hectare cultivate și încă cu bune rezultate, depășindu-se producția planificată.

— Noi am organizat recoltatul porumbului numai în boabe pentru a nu se pierde nimic din recolta actuală — sublinia tovarășul Ioan Pașu, președintele unității. Am avut, în mecanizatori ca Petru Șolovăstru, Ioan Gligoreanu, Emeric Imbre și alții, oameni de ispravă care au muncit cu multă trăgare de inimă pe combine. De asemenea, am în-

cheiat recoltatul soiei pe 40 hectare cu două combine, ca și la cartofi pe 109 hectare,

În C.U.A.S.C. Arad

toată cantitatea rezultată fiind transportată.

— Cum stați cu lucrările pentru recolta viitoare?

— S-au efectuat arături pe 430 hectare din cele 700 hectare planificate, iar pregătitul terenului pentru semănat s-a realizat pe 280 hectare.

— Este cam puțin față de perioada în care ne aflăm...

— E adevărat, dar cum terenul este acum eliberat vom intensifica ritmul arăturilor cu zece tractoare care vor lucra în schimb prelungit. În schimb

de noapte însă nu putem lucra căci tractoarele le lipsesc bateriile...

Cu motive și justificări nu ajungi departe...

Ne oprim la o țară de la ferma I a C.A.P. Fintinele unde se însămânțează orz. Semănătoarea condusă de mecanizatorul Vasile Gal stă însă la margine și acesta, împreună cu tehnicianul Marian Gaciu șo chinute să repăte unul din tuburile semănătorii care nu funcționa. Întrebăm de șefa

A. DUMA

Foto: C. MARCEL

(Cont. în pag. a III-a)

La ferma a doua, condițiile de lucru la arături nu sînt chiar așa de grele, precum spunea inginerul șef al C.A.P. Fintinele. Ne-o dovedește mecanizatorul Mihai Stoian, care, arînd la 25 centimetri adîncime, nu scoate bulgări. Păcat că el este singurul la ferma respectivă care face arături...

Fapte de vrednicie în cronica întrecerii socialiste

Au îndeplinit planul pe nouă luni

Urmare a unei bune organizări a producției și a muncii, utilizării intensive a capacităților de producție — ceea ce a condus la sporirea productivității muncii — colectivele muncitorești din numeroase întreprinderi arădene și-au îndeplinit în devans sarcinile de plan ce le-au revenit pe 9 luni — expresie elocventă a hotărîrii lor ferme de a înălța exemplar indicațiile, orientările și sarcinile formulate de tovarășul Nicolae Ceaușescu, secretarul general al partidului, la cel de al III-lea Congres al tinerilor muncii.

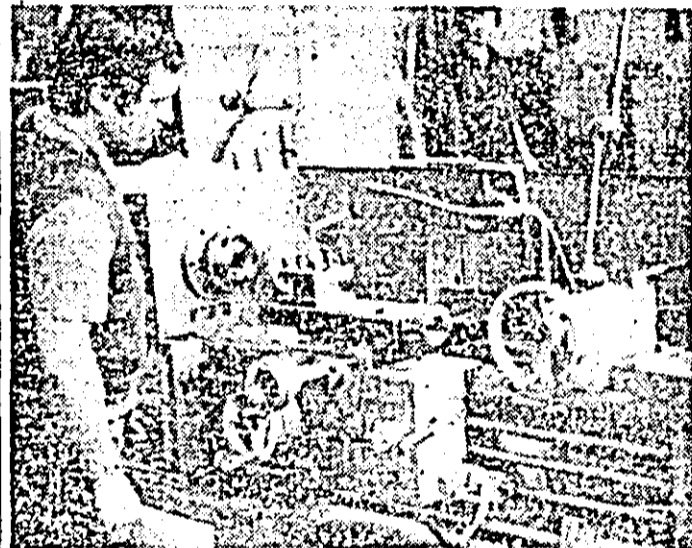

La întreprinderea de mașini-unelte Arad, locașul Gheorghe Muș este evidențiat pentru calitatea deosebită a lucrărilor pe care le execută. Foto: M. CÂNCIU

Întreprinderea de nutrețuri combinate

Preocupându-se temeinic de evidențierea și valorificarea neîntreruptă a noi și noi rezerve de creștere a productivității muncii, care să amplifice eficiența programului special de acțiune în acest sens, stabilit pentru anul în curs, colectivul întreprinderii pentru producerea nutrețurilor combinate din Arad și-a îndeplinit, pe 9 luni acest indicator de plan (productivitatea muncii) în proporție de 127 la sută. Pe acest spor de productivitate se bazează în totalitate sporul de producție marfă — în valoare de 75 476 000 lei, — obținut

față de prevederile de plan pe 9 luni, spor concretizat într-o producție fizică suplimentară de 45 146 tone nutrețuri. La constituirea acestui fructuos bilanț al activității productive, o importanță deosebită au prezentat-o realizările din luna septembrie (sarcina de plan la producția marfă fiind depășită cu 21 265 000 lei, iar la producția fizică — cu 13 255 tone) — depășiri care atestă hărnicia colectivului de oameni al muncii de aici, cât și calitatea lucrărilor de remont ale instalațiilor întreprinderii, efectuate în luna august.

Întreprinderea de orologerie industrială

Satisfacția datoriei împlinite este trăită plenar acum,

la sfîrșitul celui de al III-lea trimestru al anului; și de tîrîrul colectiv de muncă al întreprinderii de orologerie industrială, care, tot pe seama depășirii nivelului planificat al productivității muncii, și-a îndeplinit înainte de termen sarcinile ce le-au revenit pe 9 luni. Ca urmare, au fost obținute, față de prevederile de plan pe această perioadă, o producție marfă suplimentară în valoare de 1 220 000 lei. Semnificative sînt și realizările obținute în privința inovării și diversificării nomenclatorului de fabricație: pe 9 luni au fost asimilate în fabricația curentă 26 noi tipuri de mecanisme de orologerie, între cele mai recente produse introduse în producție numărîndu-se tahometrul axial și subterul cutimetric.

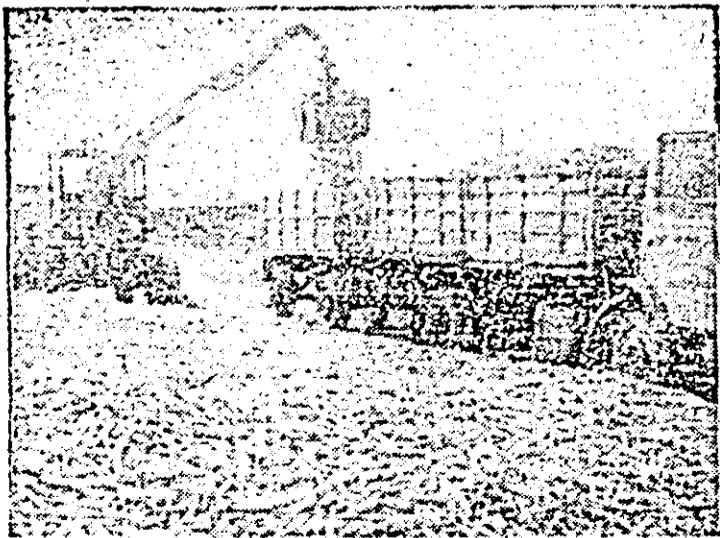

Din curtea cooperativei agricole din Fintinele porumbului depășușat la drumul către baza de recepție.

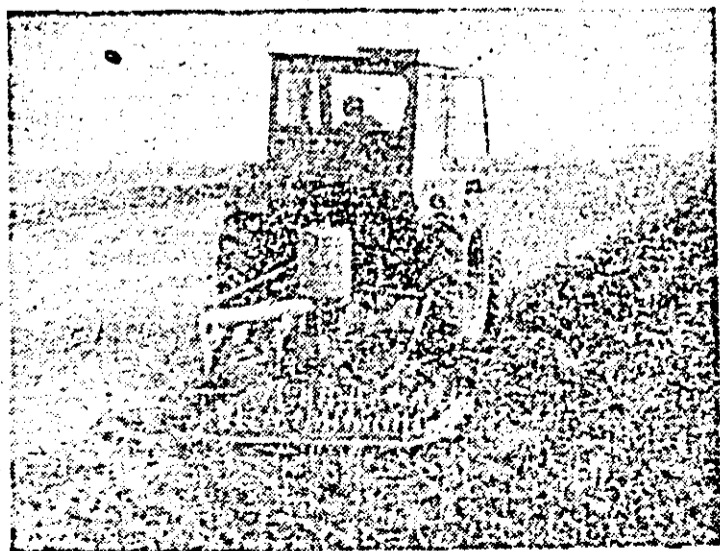

Cu toate forțele la urgentarea lucrărilor agricole de toamnă!

Ritm și calitate la însămînțatul grîului

In cursul zilei de duminică, unitățile agricole de stat și cooperatiste din consiliul agroindustrial Pecica au încheiat însămînțarea orzului pentru boabe pe întreaga suprafață planificată — 600 ha la I.A.S. Pecica, 109 ha la I.A.S. Semlac și 1150 ha în sectorul C.A.P. De asemenea, orzoaica — planificată pe 400 ha — numai la C.A.P. „Steagul roșu” — a fost însămînțată în totalitate. Cu aceeași grabă, lucrătorii ogoarelor de la Pecica au declanșat și însămînțarea grîului — lucrare deosebit de importantă, de calitate a căreia depinde în mare măsură producția anului viitor. Iar la Pecica — se știe — producția de grâu a atins nivelul record pe județ și chiar pe țară, succes care onorează și în același timp obligă la mai mult.

— Pentru creșterea în continuare a producției de grâu, ne spune inginerul șef al consiliului unit, tovarășul Eugen Fița, mecanizatorul și specialistul sînt hotărîți să efectueze toate lucrările pregătitoare și însămînțarea la cel mai înalt nivel agronomic. De pildă, în acest an, suprafața cu grâu în anul doi nu depășește în nici-o unitate 10 la sută, ceea ce asigură un asolament de bună calitate și, în consecință, premise sigure pentru dezvoltarea

în bune condiții a plantelor, o rezistență sporită a acestora la atacul bolilor și dăunătorilor, producții superioare.

— Ce soiuri ați ales?

— Ca și în anii precedenți, pe cea mai mare suprafață vom însămînța grâu din soiurile Fundulea-29, care s-a dovedit foarte constant în pro-

800) la C.A.P. „Avîntul”, 40 ha (din 500) la C.A.P. Turan, tot 40 ha (din 600) la C.A.P. „Timpuri noi” și 20 ha (din 700) la C.A.P. Semlac.

— Observăm că deocamdată nu ați atins în fiecare unitate viteza zilnică planificată. Ne adresăm tovarășului Negreanu.

— Într-adevăr, sîntem cu cîteva hectare sub plan, dar această mică diferență se datorează obișnuințelor latonării de început. Am însă convingerea că, începînd chiar de azi (marți, 30 septembrie, n.a.), prin funcționarea zi-lumină a tuturor semănătorilor vom reuși să ne încadrăm strict în ritmul de lucru prevăzut, astfel încît cel tîrziu pînă la 10 octombrie a.c. — data limită pentru însămînțarea pășoaselor.

— Întreaga cantitate de sămînță să ajungă sub brazdă.

— Încadrînd această importantă lucrare a toamnei în perioada optimă, la care se adaugă efectuarea în cele mai bune condiții a fertilizării de bază și asigurarea densității cerute de boabe germinabile la metru pătrat, cooperatorii, mecanizatorii și specialiștii din unitățile agricole pecicane pun încă de pe acum baze trainice viitoarelor recolte record de grînc.

În consiliul agroindustrial Pecica

ducții înalte; apoi Lovrin-32, Lovrin 31 și M.V.-8, de asemenea, caracterizate de producții mari.

Însămînțatul grîului a început în toate unitățile și în prezent se desfășoară din plin. După cum rezultă din evidenta lucrărilor întocmită de planificatorul C.U.A.S.C., Iosif Negreanu — pentru această lucrare sînt afectate 41 semănători, care trebuie să realizeze o viteză zilnică de 490 hectare, pentru lucrarea riguroasă a acestei lucrări în perioada optimă. Pînă în prezent s-a însămînțat pe o suprafață de 150 hectare (din 1.600 ha planificată) la I.A.S. Pecica, 10 ha (din 500) la I.A.S. Semlac, 100 ha (din 600) la C.A.P. „Steagul roșu”, 70 ha (din 600) la C.A.P. „Ogorul”, 60 ha (din

Ș. T. ALEXANDRU

Rezultatele depind de modul de organizare a muncii



In loc ca semănătoarea să fie pusă la punct din vreme, se pierde timp în plină zi cu reparatul ei...

bine.

— Cît siloz s-a realizat, tovarășe inginer-șef?

— 1500 tone din 3100 tone necesar.

— Deci mai puțin de jumătate. De ce?

— Vom continua să insilozăm tulpile de pe 135 hectare unde se recoltează mîndul.

— Dar la fin?

— Pînă acum avem 400 tone și vom mai face 80 tone din coasa a patra la lucernă.

— Cît e necesarul de fin?

— 700 tone.

— Deci un deficit de 220 tone. Ce vor mânca animalele la iarnă?

— Am luat legătura cu întreprinderea de pașjiși să cumpărăm 182 tone de la Sebiș. Pe lângă asta mai avem balați vreji de fasole și de soia.

— După cum vedem baza furajeră e cam vitregită în ce privește calitatea, căci a înlocuit un furaj cu altul nu e o soluție pentru a asigura o alimentație rațională în vederea obținerii unor producții mari de lapte.

— Evident, dar nu avem nici un hectar irigat și ne propunem să amenajăm — acum după ce s-a trasat un canal de aducțiune a apei — o suprafață de 60 hectare din desființarea pășunii neproductive.

— E o soluție pentru anul viitor care nu va ține „de cold” în iarna ce se apropie... După ce încheiem discuția cu inginerul șef pornim spre Tisa Nouă unde ni se spune că se lucrează la arat, pregătirea teren și semănat. În drum ne oprim la secția de mecanizare. Se pare că e liniște deplină, dar iată că întâlnim cîteva oameni. Nu era încă ora amiezii, dar mecanizatorul Ioan Mihoc și Victor Mateș și-au desfășurat merindele să dejunze la o masă sub un umbrar. Într-un timp tractorul lui Mateș cu care venise de la discuit — „să repare ceva” zicea dînsul — consuma motorina căci nu l-a oprit deoarece nu poate porni. Numai că, atunci cînd fotoreporterul nostru și-a îndreptat aparatul spre agregat, mecanizatorul n-a șovăit să oprească tractorul. După ce ne-am întors din cîmp de la ferma a doua, unde șefa fermei, ing. Rodica Haș era prezentă, tractorul cu disc condus de Victor Mateș și-a continuat alene drumul spre tarlăua de unde venise. Așadar, nefiind controlat, mecanizatorul s-a plimbat pur și simplu pînă la sediul secției unde a avut chef să ia prînzul, pe cheltulala de motorină a secției...

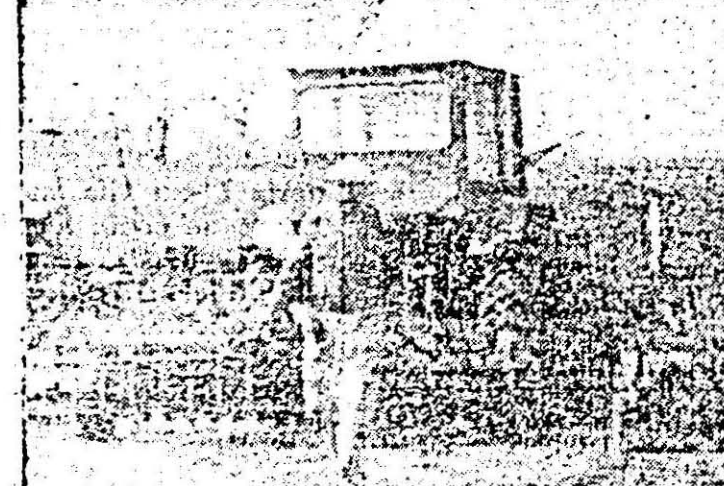

Mecanizatorul Victor Mateș a venit cu tractorul și discul în secția de mecanizare pentru a dețuna...

Tematica adunărilor generale — în consens cu problemele majore ale comuniștilor

— Tovarășe Virginia Mocuța, aveți experiență în munca de partid, fiind de mulți ani secretar adjunct al comitetului de partid de la întreprinderea „Tricolor roșu”. Tema discuției pe care am dori s-o purtăm vă este familiară, cu atît mai mult cu cît răspundeți de problemele organizatorice. Așadar, cum orientăm tematica adunărilor generale ale organizațiilor de bază spre problemele prioritare cu care se confruntă comuniștii, colectivele de muncă din secții?

— Comitetul de partid îndrumă organizațiile de bază, birourile acestora ca la planificarea muncii, la stabilirea ordinii de zi a adunărilor să se țină seama de ceea ce preocupă în cel mai înalt grad comuniștii, colectivele secțiilor în acea perioadă în producție, pe tîrful educării oamenilor, de sarcinile rezultate din documentele de partid, să aibă în vedere problemele ce impun intervenția și pe această cale din partea lor. Mă refer, desigur la tematicile anuale la problemele pe care viața de fiecare zi le aduce în prim-planul atenției.

— Vă rugăm să vorbiți despre felul cum reflectă tematica adunărilor generale preocupările esențiale ale colectivului întreprinderii.

— O sarcină deosebit de importantă este, pentru noi îmbunătățirea neconținută a calității produselor, aceasta cu atît mai mult cu cît majoritatea producției este destinată exportului. Ca urmare, în planurile de muncă ale tuturor organizațiilor de bază, sub o formă sau alta, sînt cuprinse acțiuni, analize tehnice, calitatea producției făcînd, de altfel, obiectul întregii munci politico-educative. În toate organizațiile de bază s-au ținut adunări generale în urma cărora s-au stabilit mîsurile ce au dus la întărirea ordinii și răspunderii, a disciplinei tehnologice.

— Din această largă dezbateră cu toți comuniștii, ce concluzii a desprins comitetul de partid?

— Mă voi referi doar la una, subliniată în ultimele cuvîntări ale secretarului general al partidului și anume la necesitatea îmbunătățirii activității controlului tehnic de calitate. La ora actuală, în întreprindere se testează tot personalul de control, urmărind-

du-se cunoașterea Legeii calității produselor, a normelor și aparatului de control etc.

— Ce alte subiecte de ordin economic domină adunările generale?

— Într-adevăr, problematica economică, deci cea care privește buna desfășurare a producției, domină dezbaterile, analizele din adunările generale. Spre exemplu, reducerea consumurilor specifice de materii prime, materiale și energie electrică preocupă toate organizațiile de partid, dar în funcție de specificul muncii. Bunăoară, la croiul organizațiilor ale căror secretari sînt tovarășele Monica Toader și Maria Sărăndan au făcut analize în cadrul adunărilor generale, dovedind exigență și stabilind mîsurile pentru evitarea oricărei risipe.

— Între altele — completează tovarășa Maria Sărăndan, secretarul organizației de bază din schimbul B — noi am introdus o evidență exactă a consumurilor specifice la fiecare mașină, de către fiecare muncitor. La sfîrșitul zilei de lucru, se cîntăresc produsele realizate și deșeurile, astfel încît se știe precis cum a muncit fiecare. Constatăm astfel că Elena Lazăr, Solomia Stoica, Ana Baul, Elena Ghilă, toate membre de partid, ca și Florica Popa, Liana Luca, ne-membre de partid, își realizează cu regularitate planul și înregistrează importante economii.

— Trebuie să remarcăm însă faptul că și organizațiile de bază din vopșitorie (secretari Sofia Bir, Elena Nemeth și Alex. Cotuna) dezbate adesea în adunările generale posibilitățile de mai bună gospodărire a coloranților și chimicalelor. Ca urmare, s-au redus aproape complet importurile, s-au amenajat spații de depozitare corespunderii, nemaifiind prin curte tot felul de vopșe — arată în continuare tovarășa Mocuța.

— Care sînt rezultatele economice de pînă acum?

— Pe primele două luni, toți indicatorii de plan sînt depășiiți, iar la export toate comenzile onorate.

— E un lucru care vă face cinste și sperăm că în lunile viitoare, pe întregul an 1986 rezultatele vor fi și mai semnificative.

I. BORȘAN

Semnal: din scrisori cu... adresă

● Iată că avem bucuria de a „lansa” un „semnal” despre cele bune: un grup de cititori ne spune că, la cofetăria „Corso”, unitate aparținătoare de I.C.S.A.P. aprovizionarea este bună, un mediu primitor cu flori, mese curate, servicii ireproșabile și corectitudine (la prețuri), asemenea. Am fost, am văzut, așa stau lucrurile. Drept pentru care — așa ca să se știe — noi mai precizăm doar numele responsabilului de unitate — Aurelia Vanciu.

● La „Alimentara” din piața agro-alimentară, zona A. Vlaicu, se practică (uncor!) vânzarea condiționată încît I. Pîlan exclamă: „Un responsabil isteț / Nu vinde cu suprapreț / Are, însă, un păcat / Vinde... condiționat”. Semnal...

● Să rămînem cam în aceeași zonă și să reținem din scrișoarea semnată de N. Cristescu: în vreme ce zecl

de cetățeni, sute chiar, din zecl de blocuri își fac spațiile din jur tot mai frumoase, în fosta piață „Fortuna”, după dezafectarea a fel de fel de gherete, a rămas murdăria...

● În final de rubrică luăm în seamă un „semnal” al locuitorilor din pasaj-Micălaca, în numele cărora semnează H. Nutu. Mulți locuitori din zonă ridică următoarea problemă: nu se găsesc în acest populat cartier, lângă sala polyvalentă, unde se adună frecvent mii de oameni, bilete pentru tramvale și autobuze. Nu este tutunșerle și nici în altă parte nu se vînd asemenea bilete atît de necesare. Am propune ca, la unitatea „Bucura”, care este deschisă de dimineața pînă seara, să se vîndă (în mod provizoriu) pînă ce se va înființa o tutunșerle, bilete de tramvai și autobuz.

GH. NICOLAIȚA

