



Aspect din secția confecțiilor a fabricii „Tricoul roșu”.

Cum se poate asigura ritmicitatea

Majoritatea tovarășilor care au participat până acum la dezbaterile inițiate de ziarul nostru asupra organizării științifice a producției au abordat aspectele legate de modernizarea și mai bună amplasare a utilajului, de ridicarea indicilor de utilizare a acestuia, ca și de introducerea unor procedee noi de lucru.

Ultimele articole — semnate de tovarășa Aurica Milon de la Intreprinderea „Arădeanca” — se ocupa de un aspect cu totul nou: normarea științifică a muncii.

Lărgind tematica abordată până acum, tov. Ing. Ovidiu Șerbescu, directorul tehnic al Uzinelor „30 Decembrie” se ocupă în articolul de față cu prioritățile de aspectele privind organizarea muncii.

nului 1965, principalii indicatori de plan au crescut în mod simțitor. De menționat este și faptul că s-a realizat o producție ritmică, planul global și fizic fiind îndeplinit în fiecare decada la toate secțiile de producție.

Pentru a asigura realizarea ritmică a producției la toți indicatorii s-a pus un accent deosebit pe acțiunea de defalcare a sarcinilor de plan pe secții, ateliere,

Uzinele „30 Decembrie” au trecut în ultimul an printr-un larg proces de modernizare — și acesta continuă — schimbându-se radical înfățișarea atât prin utilajele moderne intrate în procesul de producție, cât și prin sistematizarea, specializarea și profilarea producției, care au determinat încrederea acestei mari unități integrate de bumbac în categoria întreprinderilor moderne.

Experiența organizatorică-technică acumulată în decursul anilor trebuie să se îmbrace armonios cu noua concepție de organizare științifică, pentru a valorifica din plin dotarea tehnică.

N-am putea totuși afirma că la noi a existat o acțiune studiată și o preocupare permanentă de organizare științifică a producției, acestea rezumându-se la formele cunoscute de îndrumare, coordonare și control pe baza regulamentului de funcționare a întreprinderii, prin care sînt stabilite atribuțiile tuturor compartimentelor. Singurul care a avut pre-

ORGANIZAREA ȘTIINȚIFICĂ A PRODUCȚIEI

ocupării în acest sens este serviciul organizării și normarea muncii. Dar atât activitatea și componența personalului încadrat în acest serviciu nu pot fi considerate ca satisfăcătoare dacă le privim în lumina noilor concepții de organizare științifică a producției.

Deficiențele care au existat — oglindite mai ales la indicatorii economici-financiar — pret de cost și beneficiu, se datorează în cea mai mare măsură slabei organizării și a unui control necorespunzător asupra sarcinilor trasate.

Studierea atentă a Directivelor Congresului al IX-lea al PCR, sprijinul acordat de comisia economică a Comitetului orășenesc de partid și mai ales dezbaterile în plinara Comitetului orășenesc de partid a problemei organizării științifice a producției ne-au îndrumat și orientat spre aspectele esențiale ale acestei probleme. Eficiența cuprinderii acestor coordonate s-a resimțit în rezultatele înregistrate în primele 4 luni din acest an, cînd, în comparație cu aceeași perioadă a a-

schimburi, utilaje și om și în mod special s-a insistat pe cunoașterea lor de către fiecare muncitor, maistrul, șef de atelier și șefii de secție. Construirea planului pe sortimente în toate secțiile și atelierelor a fost precedată de o analiză temeinică a capacităților existente, astfel ca în corelarea între secții, ateliere și operațiuni să nu existe locuri înguste care să stînjenească activitatea de ansamblu. Planul pe sortimente a fost stabilit în funcție de termenelor contractuale, asigurîndu-se prioritate produselor pentru export.

Umărirea realizării sortimentelor și corelarea între sectorul productiv și cel comercial se fac astfel ca modificările survenite în reparații, compensări, renunțări, etc., să fie însoțite și înregistrate operativ, astfel încît în analizele săptămînale să se poată asigura adaptarea producției. Această metodă s-a dovedit eficientă și considerăm că, respectînd hotărârile ce se iau la analizele săptămînale, se va putea ajunge în scurt timp la respectarea lună de

La Uzinele de vagoane Succesele sculerilor

Secția scularie are un rol important în asigurarea tuturor secțiilor productive cu scule și dispozitive necesare desfășurării în bune condiții a procesului de producție. Colectivul de aici se preocupă cu mult simț de răspundere de executarea unor SDV-uri de o calitate superioară și la un preț de cost cât mai scăzut. Harnicii sculeri se tin de cuvînt. Prin recondiționarea sculelor uzate și prin croirea judicioasă a oțelurilor, pe ultima perioadă s-a realizat o economie de peste 54.000 lei.

La acest succes o contribuție de seamă și-a adus-o în special brigada de confecționat scule mari, condusă de maestrul Nicolae Soliu și brigada de confecționat matrițe pentru secția forjă, condusă de maestrul Ioan Toma care au obținut cele mai mari economii. Așa, de pildă, prin recondiționarea matrițelor vechi la confecționarea sculei pentru usa de la vagonul gondola s-a realizat o economie de peste 6.000 lei.

O necesitate care se impune cu deosebită tărie este aceea de a întări autoritatea și rolul maestrului în producție. Cei 52 de maștrii din întreprinderea noastră, din care majoritatea au o pregătire bună și experiență bogată, contribuie activ la rezolvarea problemelor tehnice și organizatorice.

Ing. OVIDIU ȘERBESCU, directorul tehnic al Uzinelor textile „30 Decembrie”

(Continuare în pag. 11)

Primirea de către tovarășul Nicolae Ceaușescu a delegației Partidului Comunist din Japonia

În zilele de 6 și 7 Iunie, la CC al PCR, tovarășul Nicolae Ceaușescu, împreună cu tovarășii Alexandru Drăghici, Paul Niculescu-Mizil și Mihail Dalea, a primit delegația Partidului Comunist din Japonia alcătuită din tovarășii Kasuga Shoichi, membru al Prezidiului CC, deputat în Camera Superioară (conducătorul delegației), Nishizawa Tomio, membru supleanț al Prezidiului, secretar al CC al PCJ, Naïta Shigeho, membru al CC al PCJ, Suwa Shigeru și Narita Satoshi, membri supleanți al CC al PCJ, Nishizawa Shunichi, activist la CC al PCJ.

La primire au participat tovarășii Ghizela Vass și Andrei

Păcuraru, membri ai CC al PCR, Ion Iliescu, membru supleanț al CC al PCR, Andrei Ștefan, adjunct de șef de secție la CC al PCR.

A avut loc un schimb de păreri cu privire la probleme de interes comun pentru cele două țări, dezvoltarea în continuare a relațiilor dintre Partidul Comunist Român și Partidul Comunist din Japonia, la probleme actuale ale situației internaționale, la întărirea unității și coeziunii mișcării comuniste și muncitorești.

Discuțiile s-au desfășurat într-o atmosferă tovarășească, de caldă prietenie.

Primirea de către tovarășul Ștefan Voitec a șefului grupului parlamentar al Partidului E.D.A. din Grecia

Marți 7 Iunie tovarășul Ștefan Voitec, membru al Comitetului Executiv al CC al PCR, președintele Marii Adunări Naționale a Republicii Socialiste România, a primit pe Ilias Iliu, membru al Comitetului Executiv al partidului EDA din Grecia, șeful grupului parlamentar al partidului EDA.

Cu acest prilej a avut loc o convorbire care a decurs într-o atmosferă cordială.

(Agerpres).

Pe alocuri însă această problemă e privită cu ușurință, fiind neglijată de cei care răspund de bunul mers al acestor ramuri. Așa, de pildă, la Felnac viermilor și-au fost hrăniți timp de câteva zile, la Vinga „30 Decembrie” s-au intoxecat, fiind înțuși într-o magazie. În condiții necorespunzătoare se crește și la Horia, Fru-nești. Seftin, din care cauză se produc pierderi. La Seceani se invocă lipsa în apropierea comunei a dușilor, iar la Mănăștur cooperativa a renunțat la creșterea viermilor de mătase dîndu-i spre îngrijire unul locurilor din comuna.

Asemenea aspecte se datorează lipsei de interes din partea conducătorilor cooperativei — respectivelor, care nu-și dau seama că pierd o sursă de câștig pentru unitatea lor. Ele au datorat și la măsurile pentru bunul mers al acestor ramuri agricole, care trebuie să se bucure de atenția cuvenită.

Cuvîntul specialistului

Îngrijirea livezilor tinere în primul an de la plantare

Creșterea și dezvoltarea rapidă a pomilor, pregătirea lor pentru etapa de rodire depinde de buna îngrijire a livezilor. În primul an de la plantare lucrările se referă atât la solul din livadă cât și la pomi. Lucrările solului sînt importante prin aceea că atunci cînd este permanent lucrat, rezervele sînt mai bine mobilizate și elementele nutritive asimilabile se găsesc în cantități mai mari.

Pentru evitarea pierderii apei acumulată în sol din timpul iernii și primăverii, se va urmări menținerea la suprafața solului a unui strat de 8-10 cm, afinat în permanență și curat de buruieni. Aceasta se realizează prin lucrarea solului de ete ori este nevoie cu cultivatorul sau grapa cu discuri. Cînd din cauza secetei se formează pe marginea gropii în care au fost plantați pomii crăpături prin care aerul uscat poate pătrunde în zona rădăcinilor, se vor lua măsuri de a se sapa la adîncimea de o cazma pe linia crăpăturilor asigurînd astfel prinderea și prevenirea de noi crăpături.

În caz de secetă prelungită, pomii se udă folosind în acest scop 4-5 găleți de apă după ce mai întîi s-a făcut o copcă în jurul pomului. După zvîntare solul se mărunțește prin prașirea. Unde există posibilități, se irigă în timpul verii, o dată sau de două ori prin inundare sau aspersiune asigurînd minimum 600-700 mc/apă la ha.

Lucrările privind îngrijirea pomilor se referă la formarea coroanei și la aplicarea tratamentelor fitosanitare pentru combaterea bolilor și dăunătorilor. În livezile obișnuite, în timpul vegetației se poate face plivirea lăstarilor, care constă în îndepărtarea totală a celor necorespunzătorii și mai ales a celor concurenți, în prelungirea axului și a ramurilor de schelet. De asemenea se vor elimina lăstarii din zona coletului care sînt dați din portaltoi.

În livezile intensive, spre deosebire de livezile obișnuite, aplicarea operațiunilor în verde constituie una din principalele vegri agrotechnice care contribuie la formarea scheletului și apoi a formațiunilor de rod. În primul an de la plantare cînd lăstarii au ajuns la lungimea de 2-4 cm se fac următoarele lucrări: în cazul pomilor plantați ca verzi cu muguri auxiliari, toți lăstarii situați pe porțiunea de trunchi cuprînsă

ÎN ACESTE ZILE PE OGOARE

LA S. M. T. ARADUL NOU

Înainte de campania de vară

Rod al pasiunii grădinarilor

Membru cooperativă agricolă „30 Decembrie” din Vinga acordă o importanță tot mai mare sectorului legumicol care în acest an s-a extins cu încă 10 hectare. Buni cunoscători ai cultivării cepei, cooperatorii noștri au deprins însă și tehnica producerii de legume timpurii ca ardei roșii, castraveți, ridichi, guli și altele. Înca din luna martie, noi am putut valorifica ridichi de lună, apoi gulioare, ceapă verde, castraveți pentru salată și altele, obținându-se un venit de peste 60.000 lei. Rezultate frumoase se realizează la castraveți. Pînă acum s-au livrat peste 5000 kg datorită faptului că pregătirea producției și livrarea produselor a început mai devreme cu o lună față de anul trecut, adică în prima jumătate a lunii aprilie. Îmbucurător e și faptul că raportul la m.p. de răsadnițe, recolta s-a dublat.

Se cuvine a fi scosă în evidență activitatea rodnică ce o depun grădinarii Anton Sebin, Pavel Moza, Gheorghe Velici, Enrico Pierini și alții, care muncesc cu dragoste și pasiune demne de urmat de fiecare cooperativă.

F. CIULEAC, coresp.

Paralel cu lucrările din campania agricolă de primăvară, mecanizatorii de la S.M.T. Arad Nou pregătesc din timp parcul de utilaje necesar în campania de vară. Pînă acum au fost reparate 157 de combine din totalul de 166, 12 batoze din 16, 9 prese de balot din 10 și alte utilaje. În prezent se lucrează la ultimele rodări ale combinelor și batozelor și la revizuirea tractoarelor și a remorcilor ce vor fi utilizate la recoltări și la transport. Pînă acum au terminat complet cu reparația combinelor și a întregului utilaj brigada nr. 4 condusă de tov. Matei Hofer din Crucent și brigada nr. 7 din Sîntcolaul Mic, condusă de tov. Iosif Kupa.

Pentru buna organizare și desfășurare a muncii pe timpul recoltării, conducerea stațiunii a întocmit un plan tehnic operativ, care cuprinde întreaga forță ce va concura la recoltarea celor 15.000 hectare de grîu, secară,

orz etc. Pe lîngă utilajele S.M.T.ului, în acest plan au fost cuprinse și cele proprietate obștească a cooperativei, precum și un număr însemnat de coase, astfel încît să se asigure stringerea păsoanelor în cel mai scurt timp, indiferent de starea vremii. Tot în acest scop s-au făcut instrucțiunile necesare asupra felului cum trebuie exploatate utilajele, insistîndu-se mult asupra etanșității combinelor, asupra reglării și funcționării lor în bune condiții, pentru a se evita pe cît posibil pierderea boabelor. Acest instructaj continuă și cu mecanizatorii stațiunii, pe grupe de brigăzi, urmîndu-se o cît mai temeinică manevrare a utilajelor. Au fost luate măsuri corepunzătoare și în ce privește aprovizionarea cu carburanți și lubrifianti a tractoarelor și timpul campaniei, autocisternele și rutierele ce vor asigura trans-

portul carburanților fiind puse la punct.

Dacă în mare parte măsurile luate în vederea începerii campaniei de vară au fost rezolvate la această stațiune, nu același lucru se poate spune însă și despre asigurarea necesarului de mecanizatori. În prezent în stațiune mai sînt 12 tractoare care nu au mecanizatori, urmînd ca ele să fie luate în primire de noi absolvenți ai școlilor profesionale de mecanizatori agricoli ce vor fi repartizați în stațiune abia la sfîrșitul lunii iunie. Se resimte, de asemenea, lipsa unor piese de schimb.

Punînd la punct toate aceste aspecte, S.M.T. Arad Nou va putea începe la timpul oportun campania de vară, tractoriștii punînd să folosească din plin fiocarele zi de lucru, achitîndu-se astfel cu cinste de sarcinile ce le revin.

L. DARULA

Întreținerea la timp a culturilor

Piotele căzute în ultimele zile au creat condiții bune pentru creșterea și dezvoltarea plantelor dar au favorizat și înnulțirea buruienilor. Ținînd seama de acest lucru consiliul de conducere al cooperativei agricole din Crucent acordă o atenție sporită lucrărilor de întreținere la toate culturile și în primul rînd la cele prașitoare. Noi ne-am convins din experiența anilor trecuți că prașirea făcută la timp, în așa fel ca în permanență culturile să fie curate, contribuie în măsură însemnată la obținerea de recolte bogate. Am avut, de pildă, cazuri cînd din doi cooperativi pe parcele învecinate, cel care a intrizat numai cu 2-3 zile executarea prașirii la porumb a obținut o diferență de producție în minus de 400-500 kg la hectar față de vecinul său. Asemenea cazuri se întînesc tot mai rar, întrucît cooperativii s-au convins de importanța prașirii, de calitatea ei.

În prezent cooperativii noștri au terminat două prașiri la floa-

rea-soarelei pe 40 hectare, la tunaj pe 90 hectare iar la sfecla furajeră și legume s-a efectuat și prașia a III-a. Pe terminate se află și prașia a II-a la porumb, urmîndu-se în același timp și menținerea unei densități corespunzătoare.

Paralel cu lucrările de întreținere a culturilor prașitoare se acordă atenție deosebită și altor culturi cum sînt cele furajere. La lucernă, de îndată ce s-a luat recolta din coasa I-a, s-a trecut la grăpărea culturii spre a favoriza lăstărirea plantelor și obținerea unor producții mari la următoarea coasă.

La fel s-au efectuat lucrări de purificare a lanurilor la loturile semincere pe 85 ha la grîu, 16 ha la orz, mazăre etc., pentru ca la anul cooperativa noastră să-și asigure un stoc de semințe de cea mai bună calitate.

Ing. D. SUBA, de la cooperativa agricolă din Crucent

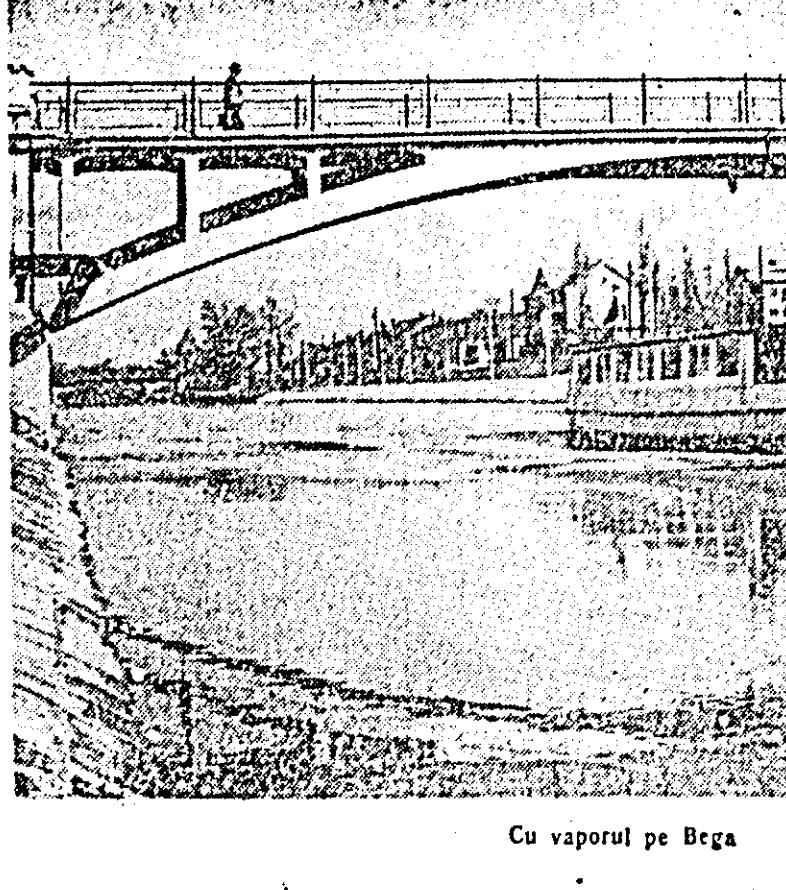

Cu vaporul pe Bega

O îndeletnicire rentabilă

Creșterea viermilor de mătase are vechi tradiții și în raionul nostru, fiind o îndeletnicire ușoară, plăcută și rentabilă. Și în anul acesta la o serie de cooperative agricole cum sînt cele din Sîntmarin, Macea, Nădlac, Peleca, Călacea și altele se obțin rezultate bune, acordîndu-se grija cuvenită creșterii viermilor de mătase.

Pe alocuri însă această problemă e privită cu ușurință, fiind neglijată de cei care răspund de bunul mers al acestor ramuri. Așa, de pildă, la Felnac viermilor și-au fost hrăniți timp de câteva zile, la Vinga „30 Decembrie” s-au intoxecat, fiind înțuși într-o magazie. În condiții necorespunzătoare se crește și la Horia, Fru-nești. Seftin, din care cauză se produc pierderi. La Seceani se invocă lipsa în apropierea comunei a dușilor, iar la Mănăștur cooperativa a renunțat la creșterea viermilor de mătase dîndu-i spre îngrijire unul locurilor din comuna.

Asemenea aspecte se datorează lipsei de interes din partea conducătorilor cooperativei — respectivelor, care nu-și dau seama că pierd o sursă de câștig pentru unitatea lor. Ele au datorat și la măsurile pentru bunul mers al acestor ramuri agricole, care trebuie să se bucure de atenția cuvenită.

DIN ȚARĂ

Marcajul părții carosabile a șoselelor naționale

A început marcajul părții carosabile a drumurilor naționale. Prin această lucrare, care are ca scop evidențierea zonelor periculoase ale drumurilor — curbe lipsite de vizibilitate, intersecții, treceri de pietoni, îngustări ale drumului etc. — precum și delimitarea benzilor de circulație, se realizează o sporire a siguranței circulației.

De asemenea, se fac pregătiri în vederea amplasării în curînd a noilor indicatoare rutiere de circulație care le completează sau le modifică pe cele existente.

In construcție

Fabrica pentru făină din lemn

PITEȘTI. — La Combinatul de industrializare a lemnului din Pitești a început construcția unui nou obiectiv al economiei forestiere — fabrica pentru făină din lemn. Pe liniile tehnologice ale acestei unități se vor produce anual, conform proiectului, 2.000 tone făină de lemn — produs cu multiple utilizări în economie.

Materia primă folosită în procesul de fabricație o va constitui rumegușul de faș.

Proiectul noii unități este realizat de specialiștii ai Institutului de studii și proiectări forestiere, iar mașinile și utilajele, care vor asigura un înalt grad de mecanizare și automatizare, vor fi produse de industria constructoare de mașini din țară.

Tabere cu corturi pentru turiști

PLOIEȘTI. — Tabere de corturi vor împeștrii cu culorile lor vii paștile de la Furnica, Padina, Piatra Arsă, Muntele Rosu. Aceste vestii îmbrucătoare pentru turiști pot fi completate. Astfel, lângă cabana Pestera se află în construcție o tabără de căsuțe cu 2-4 locuri. Un nou drum lung de circa 15 kilometri află decamdată în construcție, va conduce pe amatorii de drumeție la cabanele din Masivul Bucegilor.

PAGINA FEMEII

Participante active la acțiunile patriotice și de interes obștesc

Comitetul orașenesc al femeilor reușește să desfasoare o intensă muncă de mobilizare a masei de femei pentru a participa la acțiunile patriotice, de interes obștesc.

În recenta plenară a Comitetului orașenesc al femeilor, care a avut loc la sediul comitetului, s-a evidențiat că pentru îndeplinirea cu succes a acestei sarcini este necesar să se întindă din timp un plan de muncă care să fie aplicat în mod sistematic de către toate comisiile de femei din cartierele orașului. Într-o discuție pe probleme și comisiile de femei din circumscripții. Într-o discuție pe probleme și comisiile de femei din circumscripții. Într-o discuție pe probleme și comisiile de femei din circumscripții.

și de interes obștesc

au efectuat mai mult de 200.000 ore muncă patriotică. În acest fel au fost extinse și amenajate pe laze cu lărbă și flori pe o suprafață de 104.425 m.p., au fost plantați pe străzile orașului peste 7000 pomi etc. Cele mai bune rezultate le-au obținut comisiile de femei din cartierele Muresel, Drăgășani, Grădiște, Segă, Poltura.

Măturie stau cele peste 10.400 kg metal vechi care a fost predat deja ICM-ului și a luat drumul spre ofelările patriei. S-au evidențiat și aici comisiile de femei din circumscripția 94 (1540 kg), circumscripția nr. 70 (1290 kg), circumscripția 31 (1240 kg) și multe altele.

PE MARGINEA PLENAREI COMITETULUI ORĂȘENESC AL FEMEILOR

Aradul Nou și altele care au mobilizat un număr mare de gospodine la acțiunile patriotice. Pot fi amintite interesantele acțiuni întreprinse de femeile din circumscripția nr. 180, care au amenajat parcul din str. Gorunului, circumscripția nr. 90, unde a fost amenajat parcul din colțul străzii Olimpiadei cu strada Blanduziei și un teren pentru copii. În circumscripția nr. 94 s-au amenajat pe laze cu lărbă și flori pe o suprafață de 2095 m.p. și multe altele.

În cadrul discuțiilor participante la plenară au vorbit și despre alte acțiuni întreprinse de comisiile de femei la îndemnul comitetului orașenesc. Bunăoară, tovarășa Virginia Popescu arăta că în circumscripția nr. 156, unde își desfășoară activitatea, s-a pus un accent deosebit pe aspectul educării femeilor privind formarea și întărirea opiniei

de masă față de buna gospodărire a fondului de locuințe. În comitetele de locatari sînt încadrate peste 240 de femei care desfășoară o activitate susținută în direcția întinerii curățeniei, a înfrumusețării imobilelor etc. Alte participante la discuții, printre care Aneta Dragomir, Toma Elze, Ecaterina Popescu, Maria Kadar, și altele au venit cu propuneri la informarea prezentată, exemplificînd cu acțiuni din cartierele unde muncesc privind gospodărirea și înfrumusețarea orașului.

În încheierea discuțiilor, tovarășa Elena Cuzma, delegată din partea Comitetului regional al femeilor și tovarășa Ecaterina Vereș, președinta Comitetului orașenesc al femeilor, au dat prețioase indicații privind acțiunile ce trebuie întreprinse în direcția mobilizării femeilor la acțiunile patriotice pentru a înfrumusețarea și înfrumusețarea orașului.

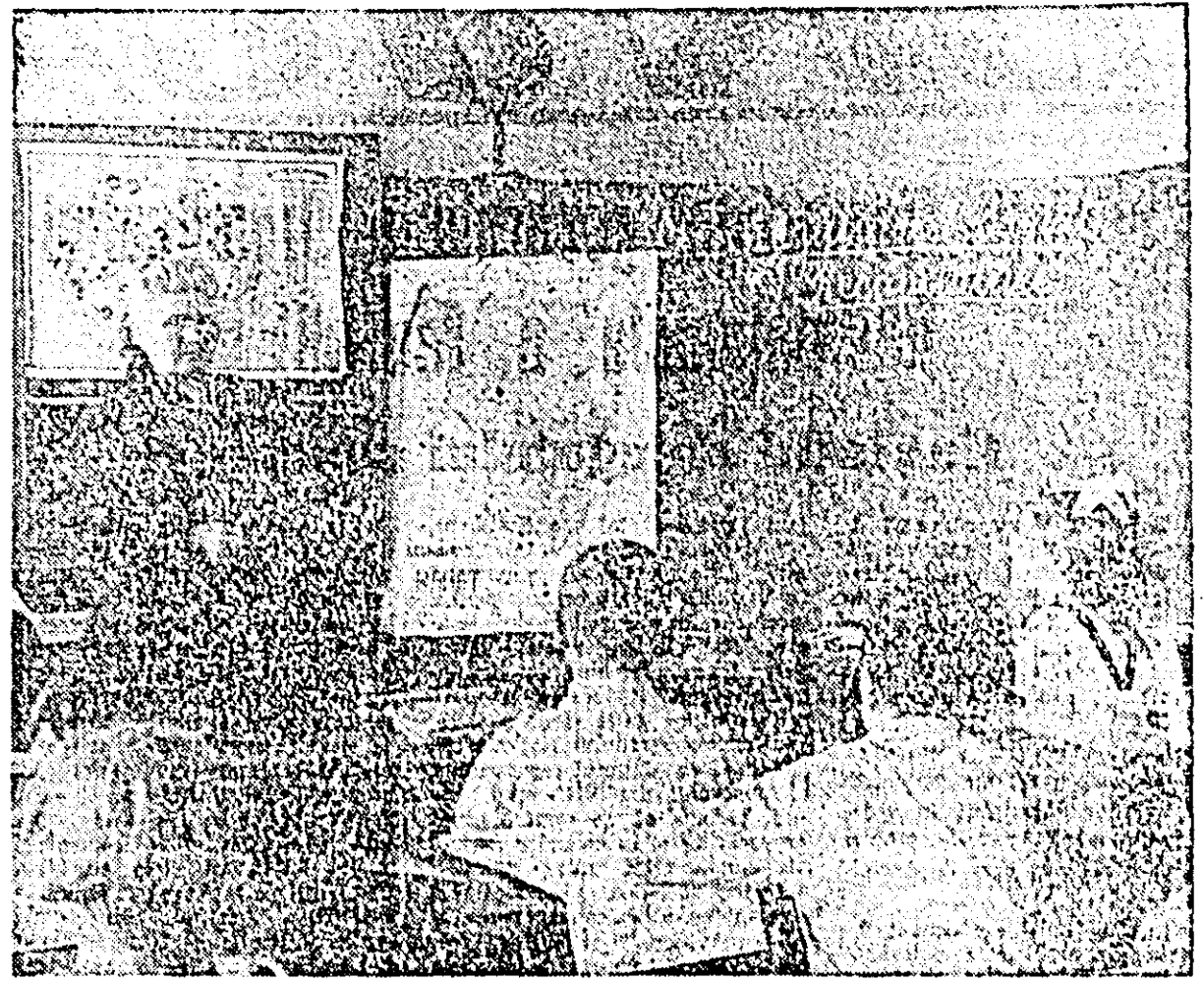

IN CLIȘEU: Invățătura Ecaterina Aconiu vorbind elevilor despre dezvoltarea socială economică și culturală a regiunii noastre.

O viață la catedră

În curtea Școlii generale nr. 4 exploria sutelor de voci sprînzare acoperă parod discuții abia pornită între două femei, una cu părul cărunt, iar cealaltă încă tîndră. Prima e învățătoarea Ecaterina Aconiu, iar interlocutoarea e ea, mama elevii Daniela Simca. E în joc viitorul fetiței în urma divorțului părinților. Invățătura e și în cazul acesta un bun sfătuitor, care muncește deopotrivă, atât cu părinții, cit și cu copiii lor.

cu un singur geam din acela mic. Dacă închideam ușa, se făcea întuneric. Iarna prea puțini copii veneau la școală, n-aveau cu ce să îmbrăce. Era prin anii 1934-35. Mi-amintesc că doi ani am stat fără post. Moșierii spuneau că satele n-au nevoie de învățători. Ce deosebire uriașă e însă astăzi între condițiile în care își încep cariera aceste tinere fete și între cele din vremurile de tristă amintire.

Fire deschisă, comunicativă, nerăbdătoare de a intra imediat la clasă după ce a sunat clopoțelul — așa o știu cadrele didactice. Nu pregetă să-și consacre multe din orele libere pentru a ajuta elevii mai slabi la învățatură. După orele de clasă, se grupează cu ei în jurul tablei sau a hărții, explicînd, punînd întrebări, pregătindu-i pentru viitor.

Munca ei e încununată de succese. Dar nu s-a oprit niciodată din drum. A învățat continuu. Afîm că, deși are experiență destulă în domeniul muncii sale, nu se fereste să ceară și părerea celor tineri, participă cu regularitate la schimburile de experiență. E responsabilă comisiei metodice de la clasele I-IV, responsabilă cercului pedagogic pe orăș, clasa a III-a și se străduiește întotdeauna să promoveze noile metode ce se introduc în procesul de învățămînt, scopul fiind obținerea unor rezultate cât mai bune. Așa se explică faptul că majoritatea notelor din clasa a III-a A, unde muncește, sînt de 8, 9, 10.

Pentru mamă și copil



La ora practică de îmblăiere și înfășurare a noului născut.

O adevărată armată a halatorilor albe. Medici, surori, asistente. Se mișcă abia simții pe sălițele și în saloanele immaculate. În dimineața aceasta, ca de altfel oricînd, le și în toată nopților. Îi găsești pretutîndeni: la patul unei gravide, gata să aducă pe lume o nouă viață. Într-o sală de consultație gonind boala cu armele lor puternice — și lină, răspundere, omenie sau, într-o simplă sală de cursuri sanitare.

Intrecut orice așteptare. Fiecare colțșor e întîm, curat, comod. Fiecare cuvînt e bun, înțelept, sfătuitor. Dar cite oare din aceste tinere mame își amintesc, în clipa cînd se învelesc în așternutul proaspăt și frumos, ori își îmbracă un halat nou pentru alăptare, sau cînd în salon li se trîmțit de fel de vitamine și medicamente tonice, că aceasta este forma materializată a unui minunat principiu al partidului și statului nostru: grîia pentru mamă și copil. În anul trecut și în acest an spitalul de ginecologie și obstetrică din orașul nostru a beneficiat de un buget ce depășește suma de zece milioane lei. Numai în acest an, și exclusiv pentru capitolul medicamente, se cheltuieste suma în valoare de un milion.

— A mea e felică. Parcă-l o rodie mică. Are trei kilograme. — Al meu e bălat. Ce bucurile pe bărbatul meu... La acest unison se înfrîpă discuțiile. Toate sînt femei tinere. S-au cunoscut în camerele mici și strălucitor de curate ale maternității. Au venit aici, ca acasă la ele, convinse fiind că nu le va lipsi nimic. Realitatea însă le-a

— Poftiți în sala de alăptare... Tinăra asistentă de pediatrice Ioselina Sirb își cheamă lauzurile la cursuri. Peste cîteva minute sala pentru alăptare este populată de cei puțin treizeci de mame. Asistentă a organizat o lecție practică de îmblăiere și înfășurare a noului născut. În jurul vanei de baie tinerele mame sînt foarte atente. Felică din bale este, bineînțeles, o păpușă, dar mișcărilor asistentei sînt cu toate acestea pline de gingașie și precizie. Alături, scutece și cămășuțe. Mamele sînt puse să repete corect îmbrăcarea.

— Cursurile acestea le vor fi

foarte folositoare cînd se vor întoarce acasă — ne spune tovarășul dr. Aron Maloc, directorul spitalului. Unele mame, perfect sănătoase, și care nasc copii la fel de sănătoși stau la noi doar cîteva zile. Altele, în schimb, care nasc copii imaturi, stau în spital uneori chiar cite două luni. Profiții de acest timp pentru a le educa, liniind în fața lor expunerii asupra igienei, alăptării, alimențării sugarului, igienei copilului, îmbrăcămintea lor etc. Toți medicii din spital au program în cadrul acțiunilor de educație sanitară.

Un reușit schimb de experiență

În cele cinci brigăzi din sectorul zootehnic al cooperativei agricole de producție „Avîntul” din comuna Pecica lucrează 35 de femei. Priciperea și pasivitatea acestora față de muncă ce o fac, paralel cu asigurarea unor adăposturi corespunzătoare pentru animale, organizarea producției la fermele de vaci pe categorii, în funcție de producție, asigurarea bazei furajere și furajarea diferențiată, retribuția suplimentară a mulgătoarelor, au dus la obținerea unor producții însemnate de lapte, carne și ouă. În anul 1965, de pildă, de la fiecare vacă furajată s-a obținut o producție de 2.466 litri lapte, un spor mediu zilnic în greutate la viței sugari între 300 și 900 grame, 117 ouă de la fiecare găină etc.

— Aveți animale frumoase, își dădeau cu părerea vizitatoarele. — Da, e rodul unei îngrijiri raționale și diferențiate — explica ingineria Rozalia Peride. — Cît timp obșnușiți să alăptați vițelii? — a întrebat mulgătoarea Rozalia Molnar de la „cooperativa agricolă” „7 Noiembrie” din Semlac. Cîteva din grupul gazdelor li răspunde că un vițel este hrănit de la mamă pînă ajunge la greutatea de 70 kg. Cooperatoarea Maria Mera din Peregul Mare a avut cîteva victorie de apreciere față de brigada furajeră organizată în sectorul zootehnic. „La noi — spunea ea — fiecare se ocupă de furajare cum vrea, cum se pricepe. Voi căuta să aduc la cunoștința cooperativelor noastre metodele bune de muncă folosite de voi”.

— Aprecieri asemănătoare au mai făcut și cooperatoarele Rozalia Bodor (Felnac), Florica Matei („Scintea”-Seitin) și altele. Ele au subliniat disciplina, respectarea programului, spiritul de colaborare ce există între inginerul zootehnic, brigadierii și cooperatoarele care lucrează în zootehnic. Reîntoarse la locurile lor de muncă, cele 40 de femei care au participat la schimbul de experiență amintit au comunicat metodele pe care lucrează din sectorul zootehnic de la cooperativa agricolă „Avîntul” din Pecica le folosează pentru a obține din acest sector venituri din ce în ce mai mari.

Pentru ca experiența lor să poată fi cunoscută și de alte crescătoare de animale, Comitetul rațional a organizat vizitarea acestei unități de către un grup de 40 de mulgătoare din 20 cooperative agricole din raion.



În orele de răgaz gospodinele din circumscripția electorală nr. 90 se întîlnesc cu vicepreședinta Comitetului orașenesc al femeilor, tov. Elena Crișan (a doua din dreapta) cu care discută despre diferitele probleme privind acțiunile gospodărești ce trebuie întreprinse de femei.

ÎN CLIȘEU: gospodinele Maria Bulz, Aurelia Mateikovits și Rozalia Farkas discutînd asupra unui plan de acțiune al Comisiei de femei.

Pe urmele unei chemări la întrecere

În urmă cu cîteva luni, la Conferința regională a femeilor, Comitetul rațional al femeilor a chemat la întrecere toate comitetele raționale ale acestei organizații de masă din regiunea Banat. Chemarea s-a făcut sub semnul împinării aniversării a 45 de ani de la crearea Partidului Comunist Român și a Conferinței naționale a femeilor, care va avea loc în curînd. Obiectivele întrecerii, anunțate și difuzate fiecărei organizații raționale a femeilor, au fost primite cu deosebit entuziasm de către marea masă a femeilor din regiunea noastră. Ele prevăd antrenarea tuturor femeilor la muncile de întrecere a culturilor, organizarea unor acțiuni de popularizare și extindere a metodelor înaintate din diferite sectoare ale cooperativei agricole de producție, mobilizarea femeilor la acțiunile de gospodărire și înfrumusețare a satelor și alte asemenea probleme importante.

Comitetul rațional al femeilor este bogat. Atmosfera întrecerii dominează în raionul nostru din primele zile de cînd chemarea a fost lansată. Așa de pildă, comisia de femei de la cooperativa agricolă de producție „23 August” din Curtici a chemat la rîndul ei la întrecere comisia similară din cooperativa agricolă „Lumea nouă” din aceeași comună. Comisia de femei din cadrul cooperativei agricole „Flacăra” din Seitin a chemat la întrecere comisia care activează în cooperativa agricolă „Scintea” din aceeași comună. Chemări asemănătoare au fost lansate și în cadrul altor comune din raionul nostru. Comisiile de femei au mobilizat cooperatoarele la îndeplinirea obiectivelor amintite și rezultatele n-au întziat să se arate. Bunăoară, în sectoarele legumicole și la prășitul ștecel de zahăr au fost mobilizate să lucreze peste 15.000 femei. Pot fi amintite în acest sens cele 19 femei de la cooperativa agricolă „Lumea nouă” din Curtici, din brigada a II-a condusă de Florica Lulusan, care au realizat pes-

te 100 zile-muncă la plantarea și repicarea roșiilor, sau tovarășa Florica Ciupulligă de la aceeași cooperativa agricolă care a crescut 1500 oul de găină avînd o mortalitate de sub trei la sută. O contribuție substanțială la muncă în cooperativele agricole și-au adus-o și cooperatoarele Sylvia Bogdan din comuna Horia, Florica Stefan din Mîndruoc, Elisabeta Botinisteanu din Orășoara, Cristina Curt din Seitin și multe altele.

Înainte de a începe lucrările agricole de primăvară și în mod deosebit în cîntea zilelor de 1 și 8 mai, comitetele și comisiile de femei au mobilizat prin delegatele de circumscripție peste 20.000 femei care au efectuat peste 150.000 ore de muncă patriotică, contribuind la amenajarea de zone florale, la gospodărirea comunelor și satelor din raionul nostru. Cele mai bune rezultate au fost obținute de comitetele de femei din comunele Pecica, Curtici, Dorobanti, Nădlac și altele.

Pagină realizată de: R. POPESCU, M. ROSENFELD, AL. STEPANESCU. Foto: T. NICOARA

