PROLETARI DIN TOATE ŢĂRILE, UNIŢI-VĂ!

FLACĂRA ROŞIE

Organ al comitetelor orăşenesc şi raional P.M.R. Arad şi al sfaturilor populare orăşenesc şi raional

Arad, anul XVIII nr. 5105 | 4 pag. 20 bani | Miercuri, 18 ianuarie 1961

Secţie de rafinare continuă a uleiului

La fabrica de ulei „Filimon Sîrbu" din Capitală a fost dată în funcţiune o secţie de rafinare continuă a uleiului, care are o capacitate de 70 tone de ulei pe zi.

Pe suprafaţa nou construită la această fabrică au fost montate utilaje din cele mai moderne, care asigură continuitatea procesului tehnologic şi, în mare parte, automatizarea lui.

Prin darea în funcţiune a acestei secţii, capacitatea de rafinare a fabricii este de aproape 3 ori mai mare; uleiul rafinat este de calitate superioară.

(Agerpres)

Toader Balta, mecanic la depoul de automotoare CFR „Podgoria", este unul dintre cei mai activi agitatori din această unitate. Fruntaş în producţie tot timpul, el a cîştigat o bună experienţă în întreţinerea automotoarelor şi se bucură de prestigiu în rîndul celorlalţi muncitori.

INTENSIFICĂ LUPTA PENTRU ECONOMII

Nu e destul să-ţi iei angajamentul că vei reduce preţul de cost. Trebuie să-l ajuţi pe fiecare muncitor să înţeleagă bine importanţa reducerii preţului de cost, să fie interesat în a contribui direct şi conştient la realizarea economiilor. Aceasta a fost indicaţia dată conducerii administrative a Autobazei din Arad de către biroul organizaţiei de bază. Ea a prins viaţă încă în cursul anului trecut. Astfel, aproape fiecare conducător auto a introdus şi condus personal fişa de evidenţă a cheltuielilor pe maşină, străduindu-se să găsească posibilităţi de a realiza economii. Rezultatele au fost bune. Conducătorii auto sutamilişti şi treisutamilişti au prelungit durata de funcţionare a maşinilor între două reparaţii. Acest lucru, dobîndit prin buna întreţinere a maşinilor, pe lîngă eliminarea cheltuielilor de reparaţii curente şi accidentale, a determinat economisirea benzinei, a carburanţilor, pieselor de schimb etc. Iată cum, transformarea indicaţiei dată de biroul organizaţiei de bază într-o mişcare de masă, a contribuit substanţial la realizarea peste plan a unui beneficiu de 1.736.000 lei şi a unei economii la preţul de cost de 1.120.000 lei.

Anul acesta ponderea transporturilor auto creşte în concordanţă cu obiectivele planului şesenal. La Autobază planul de transport a sporit cu 28 la sută, iar preţul de cost va trebui să scadă cu 13 bani pe tona kilometri convenţionali.

Desigur că toate acestea impun o intensă activitate organizatorică, o muncă colectivă bine închegată, îndreptată spre utilizarea cît mai raţională a tuturor mijloacelor de transport, principala rezervă a obţinerii de economii în transporturile auto. Experienţa anului trecut a scos la iveală multe posibilităţi care se folosesc, dar şi multe care au fost folosite incomplet. Conducerea Autobazei şi-a îndreptat atenţia tocmai asupra lor. Aşa, de pildă, este problema îmbunătăţirii coeficientului de utilizare a capacităţii mijloacelor de transport şi urmărirea lui zilnică. Aici intră folosirea mijloacelor de transport la întreaga lor capacitate, coordonarea transporturilor după sistemul plin-plin, reducerea timpilor de încărcare-descărcare şi altele. Din cauză că asemenea probleme încă nu sînt bine puse la punct, se execută multe parcursuri în gol sau cu încărcătură insuficientă, atrăgînd irosirea timpului, consumuri şi cheltuieli neproductive, care, diminuînd valoarea reală a economiilor ce se pot obţine, încarcă preţul de cost în mod nejustificat. Conducerea Autobazei a elaborat deja un complex de măsuri în această privinţă, însă rezolvarea lor depinde într-o măsură destul de însemnată şi de ajutorul pe care îl pot da întreprinderile beneficiare ca Fructexport, Agevacoop, Aprozar şi altele. Acestea solicită şi fac transporturi doar în greutate de cîteva sute de kilograme, în loc să le coordoneze pentru a folosi întreaga capacitate a camionului. Procedînd aşa, aduc pagube Autobazei care e nevoită să folosească mai multe maşini decît e nevoie. De asemenea îşi încarcă şi ele singure preţul de cost. Un calcul făcut de Autobază, arată că dacă prin o mai bună utilizare a capacităţii maşinilor, coeficientul ar creşte doar cu 1 la sută, s-ar obţine în plus o economie de 160.000 lei anual.

Printre măsurile luate în vederea realizării de economii sporite la preţul de cost, este şi folosirea mai masivă a remorcilor. Ele au o mare eficienţă economică, deoarece necesită cheltuieli foarte mici de întreţinere, nu au nevoie de conducător auto, de combustibil. Acelaşi camion poate tracta una

I. OLARIU

(Continuare în pag. III-a)

Ţinînd cont de cerinţele populaţiei

Încă în anul trecut Întreprinderea de industrie locală Aradul a pus în fabricaţie un nou tip de mobilă modernă şi rezistentă, pentru un apartament format din trei camere.

La expoziţia din Capitală mobila aspectuoasă produsă la Aradul a cucerit mulţi admiratori. Aşa se face că printre primele comenzi ale acestui an, figurează în deosebi garnitura de cameră de zi, combinată şi cameră pentru copii, cele mai apreciate de către populaţia Capitalei.

În acest an Întreprinderea a hotărît să pună în fabricaţie sortimente noi, numai după o consultare prealabilă cu populaţia oraşului nostru, în cadrul unor consfătuiri în care industria locală va prezenta modelele ei noi şi le va supune criticii populaţiei.

În oraşul Arad s-a deschis primul

MAGAZIN CU AUTODESERVIRE

Ieri dimineaţă oraşul nostru a cunoscut un nou eveniment. S-a deschis primul magazin cu autodeservire.

Orele 9. În faţa magazinului „Mureşul" (de pe bd. Republicii) s-au adunat numeroşi cetăţeni, majoritatea gospodine. Ne-am alăturat şi noi grupului. După numai cîteva minute de aşteptare magazinul şi-a deschis porţile, iar noi am păşit primii pragul. Pentru a descrie interiorul noului magazin poţi folosi cele mai elogioase cuvinte. Totul e foarte frumos şi curat. Mărfuri se găsesc din abundenţă, iar prezentarea lor este făcută cu mult gust.

Încă de la intrare primeşti un coşuleţ şi porneşti prin diferitele raioane ale magazinului. Fără ca să întrebi sau să soliciţi pe cineva, te serveşti singur. Îţi alegi articolul dorit şi-l aşezi în coşuleţ. Cînd ţi-ai luat tot ce-ţi trebuie te prezinţi la casă pentru a face plata.

Autodeservirea este o metodă nou introdusă în comerţul nostru socialist. Ea constituie totodată o metodă eficientă de educare a cetăţenilor. Faptul că se acordă o deplină încredere consumatorilor, face să se dezvolte la aceştia o ridicată conştiinţă socialistă.

Am stat şi am privit activitatea acestui magazin care părea un adevărat furnicar. Văzînd că fiecare îşi umple doldura coşuleţele cu diferite articole trebuincioase, ne-am convins, odată în plus, că nivelul de trai al oamenilor muncii a crescut simţitor.

De la responsabilul magazinului, tov. V. Bujdei, am aflat că toate cele peste 500 articole existente sînt preambalate şi că printre cele mai căutate articole se numără uleiul, zahărul, preparatele de carne, orezul, conservele de peşte şi alte diferite articole. Numai în primele două ore ale dimineţii s-au desfăcut la acest magazin mărfuri în valoare de peste 11.000 lei.

Şi afluenţa de cumpărători a continuat pînă seara tîrziu.

ŞT. I.

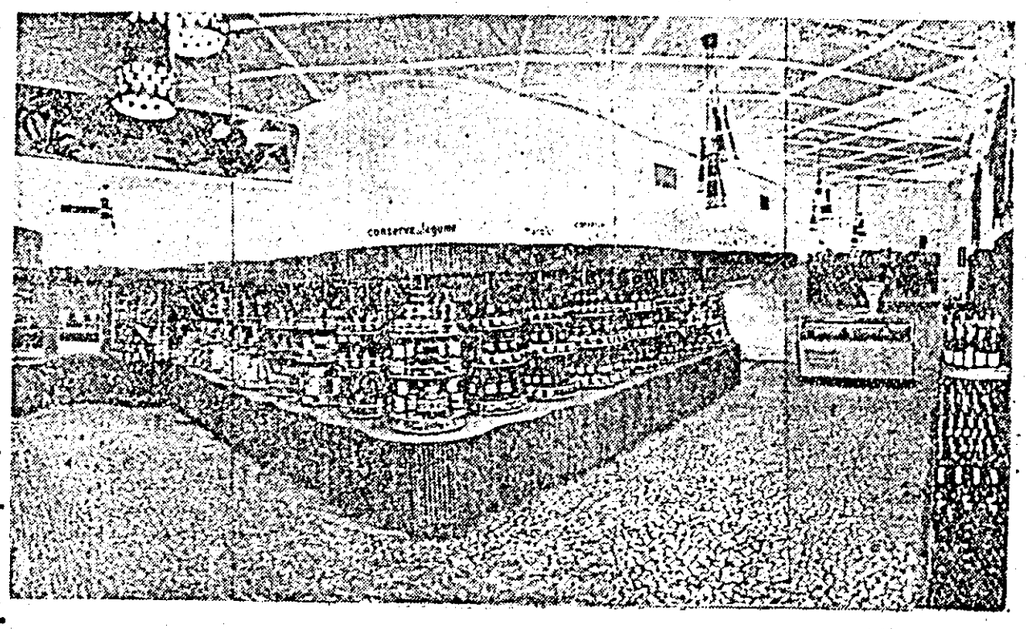

În clişeu: un aspect din interiorul noului magazin cu autodeservire ce s-a deschis ieri în oraşul nostru.

Actualităţi din oraş şi raion

Ritm impetuos

Grija partidului faţă de viaţa oamenilor muncii se reflectă puternic în fiecare zi, în fapte şi realizări fără număr. Să luăm de exemplu locuinţele. Întreaga ţară e un şantier vast, mii şi mii de blocuri se construiesc şi se dau în folosinţă. Numai în oraşul nostru s-au construit în cursul anului trecut 316 apartamente.

Un calcul simplu ne arată că ritmul construcţiilor de locuinţe din Arad este de un apartament la fiecare 27 de ore. Acesta e într-adevăr un ritm impetuos, care contribuie la îndeplinirea acelui obiectiv al şesenalului care prevede darea în folosinţă a 300.000 apartamente.

Lucrări de sezon

Membrii gospodăriei colective din Fîntînele folosesc din plin zilele bune de lucru. Atelajele gospodăriei sînt folosite la transportul gunoiului de grajd pe cîmp pe terenurile destinate pentru culturile de primăvară. Încă din luna trecută la sectorul legumicol grădinarii gospodăriei au amenajat pe 200 de metri pătraţi, răsadniţe în care se cultivă salată timpurie.

În atenţia colectiviştilor stă şi pregătirea în bune condiţiuni a inventarului agricol de lucru, ce va fi folosit în actuala campanie de primăvară.

Schimb de experienţă

Între activiştii culturali din Horia şi Aluniş a avut loc zilele trecute un reuşit schimb de experienţă. Cu acest prilej artiştii amatori din Horia au prezentat pe scena căminului cultural din Aluniş un frumos program artistic. Spectacolul a cuprins cîntece, dansuri, scenete şi două piese (în limbile română şi germană). Programul s-a bucurat de un succes deosebit.

Cartea prin poştă

Pentru o cît mai bună deservire a cititorilor din mediul rural cu cărţi politice, literare, agrotehnice, tehnico-ştiinţifice, pedagogice etc., librăria „Cartea prin poştă" din Bucureşti a devenit o unitate cu caracter republican de difuzare a cărţii.

În baza comenzilor adresate acestei librării, cărţile dorite se trimit prin poştă la domiciliul cititorilor, plata făcîndu-se la primirea coletelor.

Vaccinarea antigripală şi antipoliomielitică

Între 16 şi 25 ianuarie se desfăşoară în întreaga ţară acţiunea de vaccinare antigripală, organizată de Ministerul Sănătăţii şi Prevederilor Sociale. Vaccinarea se execută prin pulverizare pe cale intranazală cu vaccin de tip A 2 şi B.

De asemenea a început prima etapă de vaccinare antipoliomielitică ce se va desfăşura în lunile ianuarie şi februarie. Astfel, copiii între 3 luni şi 1 an inclusiv sînt vaccinaţi la sediul dispensarelor din circumscripţiile teritoriale şi la creşe. Vaccinarea se execută prin două injecţii, la interval de 30 de zile cu vaccin inactivat, produs de Institutul „Dr. I. Cantacuzino" din Bucureşti. În continuarea acestei acţiuni la 5 februarie va începe vaccinarea pe cale bucală a populaţiei între 1 an şi 30 de ani inclusiv.

(Agerpres)

În clişeu: colectivul de ingineri discută problema prelucrării roţilor dinţate propusă de către inginerul Crişţoloveanu.

Încă o iniţiativă valoroasă la uzinele „I. Ranghel"

„Fiecare inginer să ia în studiu şi să rezolve o temă tehnică ridicată de procesul de producţie"

Cu şase luni în urmă, partidul şi guvernul nostru, în lumina sarcinilor celui de al III-lea Congres, s-au adresat din nou oamenilor muncii şi, prin Hotărîrea cu privire la ridicarea nivelului tehnic al producţiei, le-a arătat calea pe care trebuie să meargă industria noastră în etapa actuală de desăvîrşire a construcţiei socialiste.

Faţă de stadiul actual al realizărilor industriei noastre socialiste, Hotărîrea amintită sublinia că „introducerea progresului tehnic în toate ramurile economiei naţionale a devenit o sarcină a tuturor oamenilor muncii din ţara noastră", şi că „în centrul preocupărilor organelor şi organizaţiilor de partid, a organizaţiilor de masă şi a tuturor cadrelor din economie trebuie să stea introducerea tehnicii noi, ca un mijloc principal de creştere a productivităţii muncii, de reducere a consumurilor specifice de materii prime, materiale şi combustibil, creşterea calităţii producţiei şi scăderea preţului de cost, în vederea dezvoltării mai departe a economiei naţionale şi creşterea nivelului de trai al oamenilor muncii din ţara noastră".

Această directivă dată de partidul şi guvernul nostru care marchează un pas hotărîtor spre progres, a fost primită cu mult interes şi entuziasm în rîndurile muncitorilor şi ale cadrelor tehnice şi inginereşti. La uzinele „Iosif Ranghel" el a fost punctul de plecare a numeroase dezbateri şi căutări care s-au încheiat cu rezolvarea mai multor probleme tehnice de interes vital pentru fabricarea strungului. Tot în cadrul acestor frămîntări s-au stătornicit relaţii de colaborare între serviciile tehnice şi de proiectare ale uzinei şi Institutul politehnic din Timişoara prin care uzina a reuşit să rezolve la un nivel tehnico-ştiinţific ridicat unele probleme care o depăşeau.

Iniţiativa ca inginerii din uzină să ia în studiu, să se documenteze temeinic din punct de vedere al tehnicii moderne şi să rezolve la un nivel tehnic superior anumite teme pe care le ridică producţia, trebuie privită tot ca urmare a entuziasmului şi mîndriei cu care cadrele tehnice au primit noile sarcini de partid. Ideea aparţine comunistului Ilie Săcară, directorul uzinei. Cînd, cu ajutorul organizaţiei de partid, iniţiativa aceasta a ajuns să fie cunoscută de către toate cadrele inginereşti din uzină, lucrul esenţial ce s-a putut remarca a fost dorinţa sinceră a cadrelor tehnice de a da viaţă noilor sarcini de partid. Împreună au stabilit care să fie izvorul temelor de care să se ocupe, cum să pornească la lucru. Era clar

M. ROSENFELD

(Continuare în pag. II-a)

Grupa a devenit fruntaşă

În fiecare lună, secţia finisaj a uzinelor „Gh. Dimitrov" se mîndreşte cu noi fruntaşi în producţie crescuţi şi călîţi în focul întrecerii socialiste care se desfăşoară atît individual cît şi între brigăzi.

Astfel, în ultimul timp s-a evidenţiat în întrecere grupa de tîmplari-montatori care lucrează la pereţii cutiei vagoanelor GVS. Ea este formată din utemiştii Ioan Solomon şi Petru Rabian. Însuşindu-şi îndrumările date de maiştri, tovarăşii Alexandru Marcu şi Aurel Cărătuş, ei depăşesc în fiecare lună sarcinile de plan cu 16 la sută, execută lucrări de calitatea cea mai bună, devenind una din grupele de bază.

Mult i-a ajutat în muncă şi cursul de minim tehnic, colaborarea dintre ei, însuşirea metodelor de muncă ale fruntaşilor secţiei, setea cu care învaţă de la vîrstnici multele „taine" ale meseriei.

De asemenea şi comitetul sindical al secţiei a început să organizeze întrecerea socialistă mai bine, axînd-o pe obiective concrete, în lumina indicaţiilor date de cel de al III-lea Congres al partidului şi cel de al IV-lea Congres al sindicatelor. Aceasta este o garanţie în plus că anul acesta colectivul secţiei va dobîndi noi succese în producţie.

EMIL FUGATA,
coresp.

În atenţia corespondenţilor voluntari ai ziarelor „Flacăra roşie" şi „Vörös lobogó"

Redacţiile ziarelor „Flacăra roşie" şi „Vörös lobogó", organizează pentru azi, 18 ianuarie, la 16,30, o consfătuire cu corespondenţii voluntari. Se vor anunţa cu acest prilej şi rezultatele concursului dintre corespondenţii voluntari şi se vor acorda premii cîştigătorilor.

Sînt invitaţi a participa la consfătuire atît corespondenţii din oraşul Arad, cît şi cei din comunele şi satele raionului.

Consfătuirea va avea loc în sala „Studio", strada I. C. Frimu nr. 2—4.

Simion Heuberger se numără printre fruntaşii în producţie din unitatea 3-a a fabricii de mobilă „Gh. Doja". Zi de zi el îşi depăşeşte norma planificată şi dă numai lucru de bună calitate.

În clişeu: tov. Heuberger la locul său de muncă.

În oraşul Arad, ca şi în comunele şi satele raionului continuă propunerile de candidaţi ai Frontului Democraţiei Populare pentru alegerile de deputaţi în Marea Adunare Naţională şi sfaturile populare

Citiţi în pagina a doua: **Relatări de la adunările oamenilor muncii**

Cronică electorală

Unde flutură drapelele

Un cetăţean din comuna Turnu, de cum a închis porţile de la curtea casei sale, s-a auzit strigat:

— Ascultă, tovarăşe, unde-i căminul cultural?

În drum se opri o căruţă trasă de doi cai puternici în care cîţiva cetăţeni înfofoliţi în cojoace şi mantale îmblănite, îmbrăcaţi ca pentru un ger puternic, aşteptau răspunsul, grăbiţi parcă. Omul nu le-a răspuns, ci i-a întrebat:

— Cine sînteţi, de unde veniţi?

— Nu ştiţi? a răspuns unul tot cu o întrebare. Sîntem delegaţi ai locuitorilor din Valea Mic. Astăzi e adunare aici. Se propune candidatul FDP pentru circumscripţia regională 56. Vin alegerile doar...

— Aşa spuneţi, fraţilor — s-a dumirit localnicul. Şi eu într-acolo merg. Uite, colo, drept înainte. Vedeţi? Unde flutură drapelele. Acolo-i căminul cultural. E nou, să ştiţi...

— Da, am văzut, mulţumesc. Şi cai, la un semn de bici, au pornit cu zgomot pe drumul înghefat bocnă.

Căminul cultural e o clădire nouă, construit prin contribuţia voluntară a cetăţenilor. E frumos amenajat. La intrare o mulţime de oameni, îmbrăcaţi de sărbătoare, veseli şi bine dispuşi, stau în grupuri şi discută cu aprindere. Aerul e încă rece după înghetul din noapte, dar totodată invioează şi dă o bună dispoziţie. Din sala mare a căminului răzbat afară risete, veselie şi odată cu ele acordurile orchestrei.

— Să începem, tovarăşi, strigă un cetăţean voinic postat în uşa căminului. După adunare, o să fie din nou cîntece şi dans. Destul pentru început.

După cîteva minute orchestra încetează. Se aud mişcări de scaune şi liniştea începe să devină stăpînă. Doar cei care au venit mai tîrziu şi nu mai au loc, stau în picioare, pe de margini. În faţa sălii mari, devenită mică pentru numărul însemnat de colectivişti, sus pe scenă, la o masă împodobită în roşu, îşi face apariţia prezidiul. Ladislau Barta, preşedintele comitetului executiv al sfatului popular comunal, deschide adunarea. La cuvîntul apoi tovarăşul Mihai Tetyk, delegat al Consiliului raional FDP. El citează realizări măreţe din patria noastră, din regiunea Banat, din raionul Arad, iar apoi le trece în revistă pe cele din comună. Deşi cu toţii le cunosc bine, căci doar cu braţele lor s-au făurit toate, totuşi ascultă cu atenţie şi bucurie. Au de ce să fie mîndri.

Gospodăria colectivă are un fond de bază ce se ridică la peste 2.000.000 lei. 47 familii de colectivişti şi-au construit case noi. Există un cămin cultural nou — chiar acesta unde are loc adunarea — aparat de proiecţie, linie de autobuz, înfiinţată nu de mult, dispensar, casă de naşteri. Sub conducerea organizaţiei de partid şi a sfatului popular, comuna

D. POPESCU

(Continuare în pag. II-a)

Oamenii muncii propun cu mare entuziasm candidații Frontului Democrației Populare

În circumscripția orășenească nr. 132

Ieri, după-amiază, în sala de ședințe a Sfatului popular orășenesc s-au adunat numeroși oameni ai muncii în vederea desemnării unui candidat al FDP în circumscripția electorală orășenească nr. 132 pentru alegerea de deputați în sfaturile populare.

Tovarășul Petru Moț, delegat al Consiliului orășenesc FDP a înfățișat pe scurt unele aspecte ale situației internaționale care se caracterizează prin creșterea continuă a forțelor păcii și socialismului. Vorbitorul a scos apoi în evidență marile realizări obținute de poporul nostru muncitor în opera de construire a socialismului, precum și luminoasele perspective deschise de cel de-al III-lea Congres al PMR.

Totodată vorbitorul a relevat succesele obținute de oamenii muncii din regiunea Banat și din orașul Arad.

În numele Consiliului orășenesc al FDP, tovarășul Petru Moț a propus candidat pentru alegere de deputați în sfaturile populare în circumscripția orășenească nr. 132 pe tovarășul Ioan Baba, membru al biroului Comitetului regional Banat al PMR, prim-secretar al Comitetului orășenesc de partid Arad. Propunerea a fost primită cu vii aplauze de către participanți. Cei care au luat cuvîntul au susținut cu căldură candidatura tovarășului Ioan Baba în această circumscripție, arătînd că dînsul se bucură de încrederea și simpatia tuturor oamenilor muncii din orașul nostru.

Susținuți cu multă însuflețire

Locuitorii comunei Curtici, muncitori și colectiviști, participă cu entuziasm în toate acțiunile ce se întreprind cu prilejul campaniei electorale. Propunerile de candidați ai FDP pentru alegerile de deputați în Marea Adunare Națională și sfaturile populare sînt susținute de mase largi ale locuitorilor. Cînd e vreo adunare la căminul cultural, ori în altă parte, nu există familie din care să nu ia parte una, două și chiar mai multe persoane.

Așa s-a întîmplat și zilele trecute cînd era vorba să se depună candidatura a doi tovarăși. Sala căminului cultural e una dintre cele mai mari din raion, totuși s-a dovedit parcă insuficientă pentru cei peste 1.600 de participanți. A fost propus drept candidat al FDP în circumscripția electorală regională Banat nr. 54 tovarășul Ioan Giuvacov membru al C.C. al P.M.R., secretar al Comitetului regional Banat al P.M.R. Propunerea a fost susținută prin cuvîntul multor cetățeni care au ținut să arate că sînt gata să muncească cu elan sporit, pentru a contribui din plin la înfăptuirea hotărîrilor partidului și guvernului.

În aceeași adunare a fost propus drept candidat al FDP pentru circumscripția rațională nr. 39, tov. Eugen Petruțiu, prim-secretar al Comitetului raional de partid. Tovarășii Gheorghe Petcuț, Florea Pantea, Dezideriu Graner și alții, în asentimentul tuturor participanților, au susținut cu entuziasm această propunere.

Un bun educator

În numele Consiliului orășenesc FDP, tovarășa Magdalena Guran a propus în cadrul unei adunări populare drept candidat în circumscripția electorală nr. 83 pe tov. Atanase Valda, învățător la Școala de 7 ani nr. 4. Cei peste 100 de locuitori ai circumscripției prezenți la adunarea de propunere, îi cunosc bine activitatea.

Cînd au luat cuvîntul ei au arătat că noul candidat al FDP este un bun educator, un om care se preocupă cu tot simțul răspunderii de educarea fiilor oamenilor muncii, că el participă cu elan și în acțiunile obștești, oriunde este nevoie.

Fruntași între fruntași

Rozalia Mark este o muncitoare bine cunoscută. E țesătoare la fabrica „Teba", fruntașă în producție. Pentru hărnicia de care a dat dovadă ea a fost distinsă de către regimul nostru democrat-popular cu „Medalia Muncii", iar a doua oară cu „Ordinul Muncii" clasa II-a. Distincțiile i s-au acordat ca o încununare a succeselor pe care le-a dobîndit în producție și pe tărîm obștesc.

Pe această țesătoare, fruntașă între fruntași, muncitorii de la fabrica „Gh. Doja" au propus-o drept candidata lor în circumscripția orășenească nr. 64. La discuțiile de susținere au luat parte mai mulți tovarăși, printre care Nistor Lazăr, Ioan Magyar și Mihai Posta. Ei au arătat că sînt bine informați despre hărnicia acestei destoinice muncitoare și tocmai de aceea susțin din inimă candidatura ei.

În aceeași zi muncitorii de la fabrica „Gh. Doja" au propus și un alt candidat pentru circumscripția orășenească nr. 57, pe tovarășul Iurciuc Iaroslav, electrician radiolog la Spitalul central de adulți. Destoinic, harnic, tovarășul Iurciuc este un neobosit animator al noului la locul său de muncă. Prin aplicarea celor 7 inovații el a adus îmbunătățiri și economii însemnate instituției în care lucrează. Hărnicia i-a fost răsplătită de către regimul democrat-popular cu Medalia Muncii. Acestea sînt faptele care dovedesc că încrederea ce i s-a acordat de a fi candidat al FDP în viitoarele alegeri este binemeritată.

La Hunedoara Timișană

La sediul gospodăriei colective din satul Hunedoara Timișană s-au adunat peste 300 de colectiviști. Au venit aici și cetățeni din satul Cruceni, pentru a propune un candidat al FDP în circumscripția rațională nr. 19. Tov. Iulian Toader, delegat al Consiliului raional FDP a vorbit despre succesele obținute de oamenii muncii din țara noastră în anii regimului democrat-popular. În ultimii ani s-a schimbat și înfățișarea satelor Hunedoara Timișană și Cruceni. Ele sînt mai bine gospodărite, iar în casa fiecărui colectivist pătrunde tot mai mult bunăstarea.

În această circumscripție rațională a fost propus drept candidat al FDP tovarășul Marin Matei, prim-secretar al Comitetului raional UTM. Cei care au luat cuvîntul, în asentimentul tuturor locuitorilor, au susținut cu căldură această propunere.

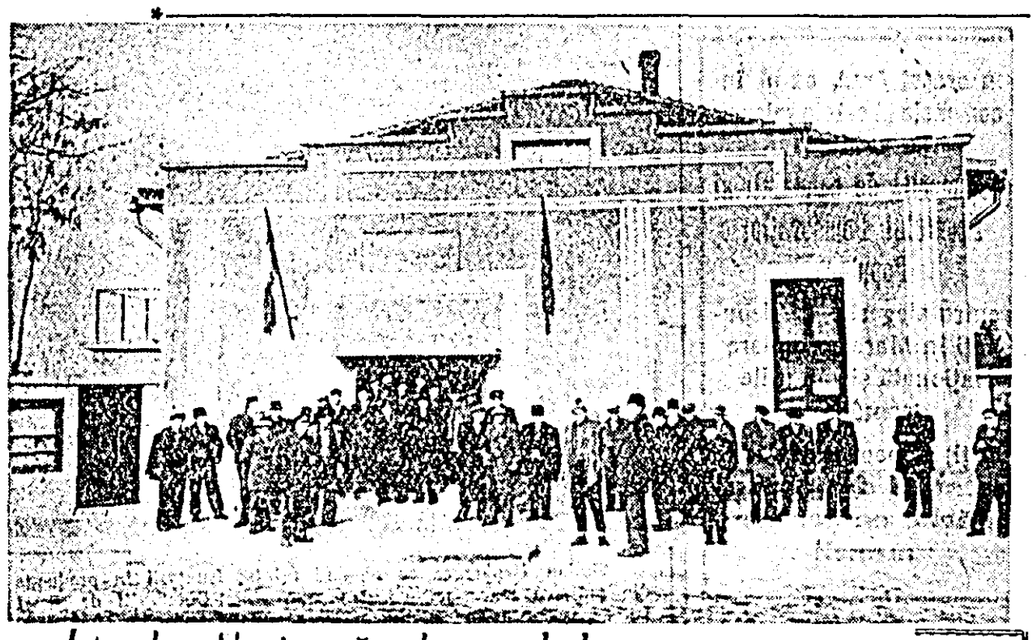

IN CLIȘEU: noul cămin cultural din Turnu, fotografiat într-o zi de odihnă.

Unde flutură drapelele

(Urmare din pag. I-a)

s-a ridicat deosebit de mult în ultimii ani. Deputații s-au interesat de gospodărirea comunei, de rezolvarea cererilor și propunerilor cetățenilor.

Acum, cînd continuă propunerile de candidați ai FDP în viitoarele alegeri, locuitorii apreciază cum se cuvine munca celor harnici. Ei își îndreaptă atenția spre acei oameni din rîndul lor care dovedesc prin fapte că merită încredere.

— Propunem drept candidat al FDP — spune tovarășul Mihai Tetyk — în circumscripția electorală regională nr. 56 pe tovarășa Iuliana Gyenge, colectivistă, membră a comisiei de femei. E o femeie cinstită, harnică, fruntașă...

Caracterizarea e întreruptă de aplauze. Toți o cunosc doar bine și o aprobă în unanimitate. Iau apoi cuvîntul Traian Mayer, Iosif Köles, colectiviști, Elisabeta Zimmerman, o femeie în vîrstă și de alții care au trăit și au muncit alături de această destoinică colectivistă, care o cunosc deci, și care împărtășesc adunării părerile lor — care sînt elogioase, — despre această harnică femeie.

După aceasta, tot în aplauze unanime, se face o altă propunere, a tovarășei Elisabeta Tözser, colectivistă și ea, pentru circumscripția electorală rațională nr. 48. Cei care vorbesc susțin cu mîndrie propunerile și se oferă să muncească cu toată hotărîrea pentru înflorirea comunei lor.

Adunarea ia sfîrșit. Sala se mai golește de lume. Mai rămîn totuși destui. Muzicanții își acordează viorile și peste puțin timp, cîteva perechi de tineri se și avîntă într-un înfocat joc popular.

Oaspeții din satele și comunele învecinate se pregătesc de plecare, dar sînt opriți de noile cunoștințe și discuțiile se prelungesc încă mult. Abia înspre seară pleacă și ei. În urmă rămîne căminul cultural, la intrarea căruia flutură drapelele roșii și tricolore. Aici veselia celor tineri e încă în toi, în timp ce la Casa alegătorului, alți cetățeni, discută despre noi acțiuni culturale și sociale ce se vor întreprinde în campania electorală.

CETAȚENII VIZITEAZĂ CASA ALEGĂTORULUI

Într-o sală frumos amenajată de la căminul cultural al comunei Pecica, s-a deschis zilele trecute Casa alegătorului nr. 1.

Aici stau în fiecare zi la dispoziția alegătorilor agitatori, ca de exemplu tovarășii Rudolf Kiss, Antal Almași, Alexandru Lavas, Iuliana Kovacs și alții, pentru a le da toate informațiile și lămuririle necesare. De asemenea, la dispoziția alegătorilor se află ziare, reviste, Decretul nr. 9 cu privire la alegerile de deputați în Marea Adunare Națională și sfaturile populare, iar zilnic au loc audiții din programul de radio, legate de importantul eveniment al alegerilor. Casa alegătorului e frecventată de un mare număr de alegători chiar din prima zi. Numeroși alegători au participat și la programul artistic prezentat în cinstea alegerilor de către elevii Școlii medii nr. 2.

În prezent se pregătește ținerea unui ciclu de conferințe asupra realizărilor obținute de oamenii muncii în anii regimului democrat popular.

Artiștii amatori din Covăsînț pregătesc o piesă de teatru

Artiștii amatori din cadrul căminului cultural „Mihail Eminescu" din comuna Covăsînț se pregătesc intens pentru a susține campania de alegeri de deputați în Marea Adunare Națională și în sfaturile populare.

Formația de teatru este aproape gata cu pregătirea piesei „Sus Tudorache, jos Tudorache" de Mircea Ștefănescu. Dintre interpreții care au participat cu regularitate la repetiții se evidențiază tinerii Petru Luca, Simion Pop, Traian Luca și Ion Tudor.

Pentru deservirea populației

Întreprinderea orășenească de construcții și reparații „Decorativa" contribuie în mare măsură la deservirea unor instituții de stat, precum și a oamenilor muncii cu diferite prestări de serviciu, cum ar fi, de pildă, lucrări de zidărie, dulgherie, zugrăveli, sobe de teracotă, instalații de apă și electrice, lăcătușerie, tinichigerie și altele.

În anul care a trecut planul de producție global al întreprinderii a fost realizat în proporție de 103 la sută.

În anul acesta, planul IOCR „Decorativa" este cu 45 la sută mai mare. Un accent deosebit se pune pe deservirea prin prestații de serviciu a oamenilor muncii. Volumul prestării de serviciu pentru populație, prevăzut în anul acesta, va fi de 10 ori mai mare decît în anul trecut.

Pentru realizarea acestor sarcini, s-au luat din timp măsurile necesare. În felul acesta muncitorii au putut, încă din primele zile ale anului, să treacă la executarea comenzilor. Pentru deservirea populației în mai bune condițiuni, s-a deschis în Piața Plevnei nr. 1 un birou pentru comenzi, pentru lucrările de zugravi, vopsitori, etc., lucru ce ușurează și reduce mult timpul de încheierea formelor necesare contractării lucrării.

Colectivul acestei întreprinderi, este hotărît să muncească cît mai bine pentru deservirea oamenilor muncii.

A. ROȘU

SPORT

Campionatul unional de șah

În cea de-a treia rundă a campionatului de șah Smislov a cîștigat la Borisenko, Spasski la Furman, Gheller la Polugaevski, Stein la Tarasov și Gufeld la Hasin. S-au terminat remiză partidele: Cerepkov—Taimanov; Bannik—Petrosian; Averbach—Bronștein și Boleslavski—Lutikov. S-a întrerupt o singură partidă: Korcinoi—Simaghin în care negrul are posibilitatea să obțină remiză prin șah etern.

Cupa campionilor europeni la handbal

În orașul Vilnius echipele feminine de handbal în 7 „Jalgiris Kaunas" și „Spartak" Krakovia s-au întîlnit într-un meci retur contînd pentru „Cupa campionilor europeni". Jucătoarele sovietice au reputat victoria cu scorul de 8:6 (5:1) calificîndu-se pentru semifinalele competiției. Primul meci disputat la Krakovia fusese de asemenea cîștigat de echipa sovietică (5:3). În semifinale echipa „Jalgiris" va întîlni formația Știința București.

Turul ciclist al Franței

Primul Tur ciclist al Franței pentru amatori se va desfășura anul acesta pe un traseu în lungime de aproximativ 2.200 km în 14 etape cu o singură zi de repaus după etapa a 5-a. Plecarea se va da la 2 iulie la Saint-Etienne, iar sosirea va avea loc la 16 iulie la Paris. Cele mai lungi etape a 5-a și a 8-a, măsoară cîte 202 km, iar cea mai scurtă 41,650 km se va disputa contracronometrului individual. În cele 4 etape de munte, peste Alpi și Pirinei, cicliștii vor trebui să escaladeze vîrfuri de peste 2000 m. La competiție vor lua parte echipe alcătuite din cîte 8 alergători din 15 țări.

Succesele halterofililor sovietici

Halterofilii sovietici au repurtat mari succese în anul 1960, stabilind 41 de recorduri ale U.R.S.S. dintre care 20 corectează și recordurile lumii. Din cele 28 de recorduri mondiale oficiale înregistrate la federația internațională de haltere 20 de recorduri aparțin reprezentanților U.R.S.S. Progresul deosebit al sportului halterelor în U.R.S.S. a fost ilustrat și de cucerirea a 5 medalii de aur la cea de-a 17-a ediție a Jocurilor Olimpice. Echipa U.R.S.S. putea obține și cea de-a șasea medalie de aur dacă în ajunul întrecerilor campionul unional Rudolf Pluckfelder nu se îmbolnăvea. Rezultatul acestuia la cele 3 stiluri (455 kg) este mai bun cu 12,5 kg decît performanța polonezului Palinski care a cîștigat titlul olimpic. Recorduri de excepțională valoare au înregistrat Juri Vlasov, socotit cel mai bun sportiv al anului 1960, Evghenii Minaiev, Serghei Lopatin și alții.

TIMPUL probabil

Centrul meteorologic Arad comunică:

Azi, 18 ianuarie 1961, vreme schimbătoare cu cerul mai mult noros în cursul zilei, izolat va ninge.

Temperatura aerului variabilă, ziua va fi cuprinsă între minus 2 grade și plus 2 grade, iar noapte va coborî între minus 5 și minus 10 grade. Vînt potrivit cu intensificări temporare din spre nord și nord est. Ceață locală.

Pentru următoarele 3 zile vreme nestabilă cu temperatura staționară și favorabilă precipitațiilor.

„Fiecare inginer să ia în studiu și să rezolve o temă tehnică ridicată de procesul de producție"

(Urmare din pag. I-a)

pentru fiecare că în afara serviciului real pe care-l vor aduce uzinei, lor înșiși își aduc cele mai mari servicii. Studiile necesare rezolvării pe o treaptă tehnică superioară a unor probleme de producție însemnau o muncă sistematică de cunoaștere a tot ce apare nou în tehnologia universală de fabricare a strungurilor. Cu alte cuvinte o adevărată școală de desăvîrșire a cunoștințelor tehnice de specialitate.

În consfătuiri cu șefii de sectoare, inginerii s-au stabilit asupra problemelor pe care producția le cere să fie rezolvate în condiții mai bune decît cele actuale. Fiecare inginer și-a ales tema care l-a interesat mai mult. De atunci biblioteca tehnică e mai solicitată ca oricînd. Pe adresa inginerilor din uzină sosesc, la cerere, numeroase cărți și caiete tehnice noi. 27 de probleme tehnice de mare însemnătate pentru constructorii de strunguri, au fost luate în studiu amănunțit și, ca urmare a acestei inițiative, și-au găsit rezolvarea. Unele din aceste lucrări au valoare practică imediată, altele deocamdată prezintă interes doar ca probleme teoretice, de studiu, fiind condiționate de alte perfecționări prin care va trece procesul de fabricație al strungului. Colective competente, alcătuite pe specialități, studiază dosarele și stabilesc măsurile în legătură cu fiecare lucrare în parte. Un mare număr de lucrări rezolvă probleme de așchiere, altele se ocupă de procedee de muncă superioare în sectorul cald — tratamente, turnări, căliri etc., altele de perfecționarea utilajelor și a dispozitivelor pentru mai buna lor folosire. E de imaginat cît de mult va fi îmbogățit planul MTO al uzinei, prin această inițiativă, dacă numai în urma unui schimb de experiență a 25 de ingineri, muncitori fruntași și tehnicieni din uzină la fabricile de rulmenți, tractoare, camioane și scule din Brașov și Rîșnov acest plan a fost îmbunătățit cu 80 de măsuri noi.

O simplă privire asupra primelor probleme de care se ocupă inginerii din uzină, în cadrul inițiativei respective, ne dovedește că niciunul dintre ei nu s-a stabilit la o problemă ușoară și nici de mică importanță. E o adevărată întrecere, fiecare caută ca munca lui să fie cît mai utilă. Așa de pildă inginerul Ioan Cristoloveanu, șeful atelierului de uzinaj a demonstrat că prin șeverutrea roților dințate în locul rectificării și prin tratamentul acestora cu ajutorul călirii cu curenți de înaltă frecvență, nu numai că se îmbunătățește incomparabil calitatea acestor piese, dar în aceeași unitate de timp se poate realiza o producție de zece ori mai mare, și deci mai ieftină. Conducerea uzinei a și luat măsuri pentru instalațiile necesare noii tehnologii care se aplică deja pe o scară mică, acolo unde s-au putut crea pînă acum condițiile necesare.

Inginerul Alexandru Grubei, șeful adjunct al secției uzinaj-montaj a preconizat o tehnologie nouă pentru turnarea și uzinarea a 12 repere de la cutia de avans și cutia de viteză a strungului. Acum se lucrează la pregătirea formelor metalice, care în urma noii tehnologii înlocuiesc formele de lemn pentru turnare, iar prelucrarea nu se va mai executa după trasaj ci cu ajutorul unor dispozitive care asigură piese de înaltă precizie și o mare economie de manoperă, prin productivitatea mare a noilor dispozitive.

Privite în parte, fiecare din problemele rezolvate ridică pe o treaptă superioară procesul de fabricație din uzină. Nu-i de mai mică importanță nici lucrarea inginerului Karol Elekeș care îmbunătățește tehnologia de fabricare a subansamblelor axului principal al păpușii fixe, păpușii mobile și a patului strungului, ori studiul inginerului Gheorghe Urcan, sculerul șef al uzinei, care se ocupă cu aplicațiile frigului în metalurgie.

Toate acestea, ca și alte probleme privind utilizarea cursei inactive a rabotezelor ori turnarea reperelor din oțel prin metoda turnării cu modele ușor fuzibile, utilizînd curenții de înaltă frecvență, sau introducerea mecanismelor pneumatice de strîngere, și multe altele, vor aduce economii de sute de mii lei, și, prin îmbunătățirea caracteristicilor tehnice ale strungului vor ridica prestigiul uzinei și a colectivului său. Odată aceste prime probleme rezolvate, inginerii uzinei vor lua în studiu altele noi, ridicate de progresul tehnic continuu.

Iată în ce constă valoarea noii inițiative, născută în ultimul timp în cetatea arădeană de strunguri Iată pentru ce organizațiile de partid și sindicale, conducătorii întreprinderilor din orașul nostru, și mai ales cadrele inginerești trebuie să considere ca o datorie de onoare a lor preluarea și extinderea acestei inițiative în cel mai scurt timp.

Recomandări din programul de RADIO

Miercuri, 18 ianuarie 1961

PROGRAMUL I

8.00 Din presa de astăzi. 8.30 Dansuri simfonice. 9.00 Cîntec și voie bună. 9.30 Roza vînturilor. 10.00 Din folclorul popoarelor. 10.30 Sonata în Sol major de Albert Huybrechts. 11.00 Buletin de știri. 11.05 Teatru la microfon: „Partea leului", comedie radiofonică de Costin Teodoru. 12.25 Muzică ușoară. 12.43 Muzică instrumentală. 13.00 Buletin de știri. 13.05 Concert de prînz. 14.00 Concert de muzică populară românească. 14.30 Muzică simfonică de compozitori români. 15.00 Buletin de știri. 15.10 Jocuri populare românești. 15.20 Muzică ușoară. 15.45 Muzică din opere. 16.15 Vorbește Moscova! 16.45 Muzică populară românească. 17.00 Radiojurnal și buletin meteorologic. 17.15 Muzică vocală. 17.30 În slujba patriei. 18.00 Program muzical pentru fruntașii în producție din industrie și agricultură. 18.25 Muzică de estradă. 18.50 Cîntece. 19.00 Jurnalul satelor. 19.30 Muzică din operete. 20.00 Radiojurnal. 20.20 „Noapte bună copii". 20.30 Muzică simfonică. 21.15 La microfon. Satira și umorul. 22.00 Radiojurnal, buletin meteorologic și sport. 22.30 „Cînt pentru tine", muzică ușoară. 23.07 Muzică de cameră. 23.52 Buletin de știri.

PROGRAMUL II

14.00 Buletin de știri. 14.08 Suita „Scene pitorești" de Jules Massenet. 14.30 Almanah științific. 15.00 Cîntece. 15.15 Muzică instrumentală. 15.30 Din cele mai cunoscute melodii populare românești. 16.00 Radiojurnal și buletin meteorologic. 16.15 Muzică ușoară. 16.30 Coruri din opere. 16.50 Curs de limba rusă. 17.00 Jocuri populare românești. 17.15 Radioreportaj: Prin magazinele noilor blocuri. 17.30 Sfatul medicului. 17.35 Muzică de estradă. 18.00 Buletin de știri. 18.05 Cîntece din țări prietene. 18.25 Din viața muzicală a orașelor și regiunilor patriei. 18.50 Meridiane. 19.40 Muzică populară sovietică. 20.10 Muzică corală de Augustin Bena. 20.30 În pas cu știința: Folosirea preparatelor bacteriene în agricultură. 20.40 Cantonete. 21.00 Radiojurnal, sport și buletin meteorologic. 21.15 Muzică de cameră. 21.55 Moment poetic. Fr. Schiller. 22.20 Simfonia I în re minor — de școală — de George Enescu. 23.00 Radiojurnal. 23.15 Concert de noapte.

Spectacole

CINEMATOGRAFE

GH. DOJA: Hanul din Spessart; N. BĂLCESCU: Cad frunzele; I. HERBAK: Dragoste pe note; I.L. CARAGIALE: Vise de duminică; TINERETULUI: Pe cărările junglei; PROGRESUL: Telegrame; SOLIDARITATEA: Cei mari și cei mici; M. GORKI: Oameni sau majuri; 30 DECEMBRIE: Secretul cifrului; TEBA: Fata cu chitara.

Muzeul regional Arad, anunță că Galeria de artă, secția Istorie veche și Muzeul Revoluției din 1848/49 pot fi vizitate în fiecare duminică, miercuri și vineri între orele 10—13 și 16—19 la Palatul cultural.

Comitetul executiv al Sfatului popular oraș — Arad

ANUNȚĂ

toate unitățile beneficiare ale lucrărilor de investiții, reparații capitale și întreținere la pavaje, alimentări cu apă, canalizare, gaze, energie electrică, telecomunicații, transport orășenesc în comun și cale ferată, care urmează a se executa în cursul anului 1961 pe cuprinsul pieților și drumurilor publice ale orașului Arad, că vor trebui să depună la secțiunea gospodării comunale a Sfatului popular al orașului Arad, pînă la 31 ianuarie 1961, lista lucrărilor programate, împreună cu memorii tehnico-economice explicative pentru obținerea avizelor.

I. O. I. L. PROGRESUL ARAD

Sediul central str. I. C. Frimu 20 telef.: 39-91

în cadrul întreprinderii funcționează următoarele secții:

1. Poligrafie: imprimerie, compactorie, gravură și atelier de ștamplie
2. Plastica: pieptenі, dantele P.V.C., vulcanizare, luminări, ochelari de soare și rame pentru ochelari
3. Chimica: curățire de haine, vopsitorie, spălătorie, săpun, tăbăcărie, curelărie, marochinărie, magazie de desfacere mănuși.
4. Vată și janilie:
5. Țesătorie de mătase
6. Tricotaje și broderie
7. Alimentara: oțet, sifon, bombonerie, napolitane

Adunări de dări de seamă și alegeri în gospodăriile colective

De zece ori mai puternică

Am auzit în adunarea generală a colectiviștilor din Curtici, o comparație interesantă pe care am reținut-o.

— Vă amintiți cu toții — povestea un colectivist, mîndru de mulțimea cifrelor ce le avea notate pe o hîrtie. Gospodăria a luat ființă în 1950 cu 67 de familii și cu o suprafață de teren de 269 hectare. Să nu zicem că acum hectarele se numără cu milile, ci să luăm o altă comparație cu anii mai apropiați. În 1960 gospodăria noastră colectivă e de zece ori mai mare, mai puternică ca în 1958. Un salt mare. Eu însă cred că noi avem posibilitate să fim mai puternici nu de 10 ori, ci de 50 și 100 de ori...

A mai spus el multe alte cifre, unele poate cam exagerate, prin care încerca să ne convingă de justețea spuselor sale. Nimic de zis, gospodăria colectivă din Curtici este mare, puternică. Toți locuitorii, îndrumați de către organizația de partid, s-au unit într-o familie puternică. Statul democrat popular îi ajută să-și întărească această mare familie din punct de vedere economic. Tractoare și alte mașini ușurează munca și sporesc producția la hectar, veniturile colectiviștilor. Organizația de partid îndrumă pe colectiviști să dezvolte acele ramuri care sînt mai rentabile și într-adevăr se obțin succese mari. Fondul de bază al gospodăriei colective s-a ridicat pînă la sfîrșitul anului trecut la aproape 4 milioane de lei, totuși nu încă pînă la nivelul posibilităților. A crescut sectorul zootehnic. Bunăstarea a pătruns în casa tuturor. Perspectivele de viitor sînt însă cu mult mai mari. Colectiviștii nu se mulțumesc cu rezultatele obținute. E într-adevăr o poziție principială, mai ales dacă ținem seama că s-au manifestat și unele lipsuri care n-au fost încă înlăturate definitiv. Să ascultăm însă cuvîntul cîtorva colectiviști.

— Să participe toți la lucru, să însămînțăm numai semințe de soi, spunea tovarășul Virgil Șicfovan.

— Sectorul zootehnic nu s-a dezvoltat pe măsura posibilităților — l-a completat tov. Ioan Dănilă.

— Se mai întîlnesc cazuri de indisciplină, ba chiar de risipă — au adăugat alții în adunarea generală. Aceste afirmații sînt adevărate. Mai sînt colectiviști care nu iau parte la muncă, iar unele lucrări agricole s-au efectuat cu întîrziere. Culesul porumbului, al sfeclei de zahăr din toamna anului trecut nu s-au efectuat la timp. Din această cauză valoarea zilei-muncă n-a fost cea posibilă. Pot fi eliminate aceste lipsuri? Desigur. Rămîne numai ca în viitor consiliul de coordonare, consiliile de conducere ale secțiilor, să muncească cu mai multă perseverență pentru mobilizarea tuturor colectiviștilor la lucru, pentru dezvoltarea sectorului zootehnic.

Un bun prilej de analiză

Adunarea generală ținută nu demult la Macea, cu prilejul căreia s-a analizat activitatea colectiviștilor pe 1960, a constituit un bun prilej de trecere în revistă a realizărilor. Colectiviștii au apreciat succesele, dar s-au referit mai ales la lipsuri, subliniind că ele pot fi înlăturate. Discuțiile care s-au purtat fie în consiliul de conducere, în comitetul executiv al sfatului popular, ori în alte ocazii, s-au concretizat și mai precis în această adunare. Criticile au fost aspre dar fără a diminua realizările, atenția fiind îndreptată înspre înlăturarea lor, înspre stabilirea de măsuri care să asigure un nou salt calitativ în dezvoltarea gospodăriei colective.

Plata suplimentară s-a dovedit un bun stimulent. Aceasta a dus la creșterea producției de porumb, a sfeclei de zahăr, la roșii și alte culturi. Ca exemplu s-au arătat cifre edificatoare. Brigada nr. 4, pentru depășirea producției de roșii cu 75.380 kg roșii, a primit o plată suplimentară de 14.880 de lei. Colectivistul Dumitru Rați obținînd recolte sporite pe lotul lucrat de el a primit plată suplimentară 1401 lei, iar Gheorghe Tolan 727 de lei și Elisabeta Maur 864 lei. Asemenea sume au primit mulți alți colectiviști. Aceasta arată că se înmulțește nu numai puterea colectivei în ansamblu, ci mai ales sporesc veniturile colectiviștilor care participă cu regularitate la muncă, care își fac datoria conștiincios. Am prezentat doar cîteva exemple care arată cît de mult înseamnă disciplina, buna organizare a muncii. Or, tocmai în acest domeniu s-au manifestat o serie de lipsuri. Ele se datoresc unor colectiviști lipsiți de controlul consiliului de conducere. Au fost apoi numiți șefi de echipă cu slabă pregătire, care n-au putut prezenta date reale asupra muncii efectuate. Aceasta a creat nemulțumiri. Același lucru s-a întîmplat și cu unii pontatori. Pontatoarea Veronica Szabo, a fost aspru criticată pentru neglijență. Ea prezenta în repetate rînduri cifre eronate asupra numărului total de zile muncă. Asemenea metode prejudiciază bunului mers al muncii și ele nu pot fi tolerate nici un moment. Acestea sînt unele aspecte din sectorul agricol dar ele se întîlnesc și în cel zootehnic.

Aici trebuie să arătăm că nu s-a realizat încărcătura de animale la suta de hectare. La ovine și păsări nici nu s-au apropiat cel puțin de realizarea sarcinilor de plan. Cît privește producția pe cap de vacă furajată este sub nivelul posibilităților. După cum a reieșit din discuții precum și din dările de seamă ale consiliului de conducere și comisiei de revizie, sectorul zootehnic cuprinde ferme divizate la distanță mare una de alta, fapt ce îngreunează oarecum bunul mers al lucrurilor precum și controlul. Brigadierul Costea Sima, nu prea energic din fire, n-a luat măsuri prompte de a înlătura neajunsurile constatate. Activitate insuficientă s-a observat și din partea tov. Silvia Tulcan, ingineră zootehnistă. Ea nu s-a preocupat permanent de îngrijirea, de calitatea și sporirea efectivului de animale în raport cu suprafața. A căzut pe panta delăsării. Și în evidența primară s-au manifestat anumite lipsuri Au lipsit carnetele de crescătorie, registrele genealogice și alte astfel de documente. Vitele au fost hrănite uneori unilateral, și nu rațional așa cum au fost create condiții.

Cînd au luat cuvîntul, tov. Petru Crișan, Pavel Uscă, Ilie Dihor, Petru Ardeuan și alții, pe drept au arătat că în viitor trebuie să se pună un accent mult mai mare pe creșterea cadrelor. Șefii de echipă, brigadierii, pontatorii și alții care au menirea de a contribui la conducerea și organizarea muncii, trebuie să fie oameni bine pregătiți din punct de vedere politic, profesional, colectiviștii cei mai pătrunși de simțul răspunderii. Adunarea generală a stabilit măsuri de înlăturare a lipsurilor pentru asigurarea unui belșug de produse agricole și zootehnice. Colectiviștii și-au manifestat hotărîrea de a munci cu toate eforturile pentru obținerea de noi succese pe calea înfăptuirii sarcinilor ce le revin din hotărîrile Congresului al III-lea al partidului nostru.

GH. PETRICA
instructor al Sfatului popular raional

Vești de la uzinele „30 Decembrie"

Aportul firăreselor

În țesătoria I—II a uzinelor textile „30 Decembrie" o contribuție importantă la realizarea indicilor de plan o aduc și firăresele. Fiind în permanență în mijlocul muncitoarelor, firăresele le ajută totodată să-și ridice calificarea profesională și să dea produse de calitate superioară.

Schimbul B din țesătoria Northrop a luat ființă numai pe la jumătatea anului trecut. De la început, firăresele din acest schimb s-au ocupat de fiecare muncitoare în parte, astfel că acum chiar și acele țesătoare care înainte nici nu știau cum să pornească mașina, în prezent se achită cu cinste de sarcinile de plan, cum sînt tovarășele Paraschiva Iordan, Eugenia Strengaru, Susana Mirnea, Elena Secui și altele.

Un aport însemnat îl dau firăresele și la extinderea și menținerea inițiativei de întrajutorare la locul de muncă, asigurarea curățeniei la locul de muncă etc. S-au evidențiat în mod deosebit firăresele Maria Pop, Rozalia Barna, Rozalia Lambric și altele.

ANETA TRINC,
coresp.

Mai multă atenție calității

Colectivul de muncitori din țesătoria I—II, acordă o atenție deosebită calității țesăturilor. Muncitori ca Florica Ardelean, Susana Țărmure, Iuliana Foghiș, Iosefina Corb și alții pe lîngă însemnatele depășiri ale sarcinilor de plan dau numai țesături de calitate superioară.

Deși problema calității preocupă pe majoritatea țesătorilor din această secție, mai sînt unii ca Domnica Lupău, Paraschiva Varga, Susana Simolov, Iuliana Kiss, Elena Banciu și Elena Cîmpeanu, care continuă să dă țesături de calitate slabă. Întrucît majoritatea muncitorilor s-au hotărît ca în noul an să dea numai țesături de calitate ar fi timpul ca și tovarășii amintiți să-și schimbe atitudinea față de muncă, și să îmbunătățească calitatea muncii lor.

Și în repansaj trebuie să fie ordine

Păstrarea curățeniei la locul de muncă este o datorie pe care majoritatea muncitorilor noștri și-o îndeplinesc cu mult simț de răspundere.

Dacă am spus că ne majoritatea muncitorilor îi preocupă problema curățeniei, nu același lucru se poate spune despre secția repansaj a țesătoriei I-II unde dezordinea continuă să predomine. Despre acest lucru ar trebui să se preocupe mai mult tovarășa Maria Micho, care coordonează munca în repansaj.

PETRU DOBRE
coresp.

Noi articole electrice și de uz casnic

★ Un nou tip de aragaz format dulap ★ Mașini electrice de spălat rufe cu storcător centrifugal și pompă de evacuare a apei ★ Ceainice de diferite mărimi, tigăi cu 3 și 4 ochiuri, vase speciale pentru preparatul peștelui etc. ★ Tipuri noi de fiare de călcat ★ Aparatul de radio portabil „Litoral".

Anul 1961 aduce o serie de noutăți în sectorul articolelor electrice și de uz casnic. Organele comerciale au contractat din timp cu industria un număr de noi sortimente, dintre care cîteva au și apărut în magazine, iar celelalte vor fi livrate în cursul primului sau celui de-al doilea semestru din acest an.

În curînd va fi livrată magazinelor mașina electrică de spălat rufe „Păltiniș". De formă rotundă, această mașină are avantajul — față de tipurile existente — că folosește o pompă de evacuare a apei. Un alt tip de mașină de spălat rufe, denumit „Alba-Lux", este în curs de execuție la Cugir. Noua mașină are forma paralelipipedică și este prevăzută cu un storcător centrifugal, montat într-un spațiu separat de cazanul în care se spală rufele.

Gospodinele au apreciat noile boilere pentru baie. Ele vor avea prilejul să găsească în acest an în magazine și un încălzitor de apă pentru bucătărie, denumit „Oltul" și produs la Întreprinderea „Ludovic Minschi" din Tg. Mureș. Două noutăți se anunță, pentru trimestrul III din acest an, în sectorul fierelor de călcat electrice: noul tip de fier de călcat cu termoregulator, contractat cu Întreprinderea „Electrobanat"-Timișoara și tipul de fier de călcat „Popular", produs la Întreprinderea „Secera și Ciocanul" din Tg. Mureș.

Pentru iluminarea și, totodată, înfrumusețarea interioarelor locuințelor, întreprinderile „Răsăritul"-București, „Electrometal"-Cluj etc. au contractat cu comerțul livrarea a noi tipuri de corpuri de iluminat (lustre, lămpi de noptieră, lămpi de masă, lampadare etc.). O îmbunătățire se va aduce și în privința aprovizionării cu baterii de lanterne și radio, prin contractarea cantităților necesare cu întreprinderile „Electrobanat"-Timișoara și A.R.M.T.-București.

Aragazul cu trei ochiuri, format dulap, de o construcție modernă, va fi livrat magazinelor în cursul primelor luni ale anului. O serie de îmbunătățiri se vor aduce mașinii de tocat carne produsă la fabrica „Flacăra" din Ploiești (sporirea numărului de spirale la melciul interior, înlocuirea garniturii existente, schimbarea aspectului exterior).

De la fabrica „Emailul Roșu"-Mediaș se vor livra: ceainicele cu capacitatea de 1, 1,50 și 2 litri, ceainice esențiare de 1/2 de litru, strecurătoare cu postament pentru legume, tigăi cu trei și patru ochiuri, vase speciale în formă de pește cu grătar și capac pentru prepararea peștelui.

Un nou tip de tacîm inoxidabil de masă, precum și noi modele de cuțite (cuțite de pîine format fierăstrău, cuțite tip plat pentru zarzavat, cuțite speciale pentru tăiatul cartofilor, cuțite zimțate pentru legume — iată noile sortimente ale fabricii de cuțite din Ocna Sibiului. Modelele noi de servicii de masă, servicii de cafea etc., coșurile din polietilenă pentru rufe (livrate deja magazinelor), bătătoarele din material plastic pentru covoare, se adaugă gamei bogate de articole de menaj și de uz casnic.

Pentru cei care pleacă în excursie, s-au contractat: cutii mici de aluminiu pentru alimente, filtre de cafea și spirtiere de voiaj, cutii cu cîrlige pentru pescuit etc., „Litoralul" — din care primul lot s-a și livrat magazinelor — este o altă surpriză pentru turiști. Iată cîteva caracteristici ale acestui aparat de radio portabil tip „poșetă", îmbrăcat în material plastic: are două lungimi de undă, șapte tranzistori și două diode, este în greutate de 2,250 kg și este echipat cu antenă interioară. Alimentarea lui se face cu două baterii de 4,5 volți, asigurînd funcționarea neîntreruptă a receptorului pe circa 200 ore.

Angajamente depășite

Pentru luna trecută, fiecare membru al brigăzii UTM nr. 4 condusă de tov. Susana Chisăliță, din filatura de bumbac secția ring a fabricii „Teba" s-a angajat, ca de altfel și în alte luni, să-și depășească planul de producție ce revenea fiecărula în parte.

Odată luate aceste angajamente mașinistele au chemat la întrecere cîte o tovarășă de muncă. Așa s-au întrecut Elena Bălan cu Maria Nan, și amîndouă au cîștigat întrecerea, obținînd aceleași rezultate frumoase. Și ceilalți membri ai brigăzii au realizat depășiri de plan întrecîndu-și chiar propriile angajamente. Așa de pildă, Maria Zapota a realizat 104,2 la sută, Silvia Bulboacă, 103 la sută, Eva Silasy și Sofia Scorțariu, 102,4 la sută, astfel că toată brigada și-a depășit angajamentul luat cu 2,4 la sută

ELENA SIMINA,
coresp.

Un preventoriu nou la Pietriș

Cu cîteva zile în urmă a avut loc în comuna Pietriș (raionul Lipova) festivitatea de deschidere și dării în folosință a preventoriului TBC pentru copii.

Noul preventoriu cu o capacitate de 100 locuri, constituie o nouă mărturie a grijii deosebite ce o poartă partidul și guvernul nostru fiilor de oameni ai muncii.

Intensifică lupta pentru economii

(Urmare din pag. I-a)

sau două remorci cu un consum de benzină mărit numai cu 10—12 la sută. În schimb capacitatea de transport și economiile crește cu aproximativ 70 la sută. Recent, întreprinderea a adus 27 de remorci care dau posibilitate realizării unei economii de circa 500.000 lei.

Altă sursă de economii este folosirea cît mai completă a întregului parc de mașini. Asta depinde în mare măsură de contribuția conducătorilor auto, a personalului serviciului tehnic și al celui de exploatare. Aici există încă deficiențe destul de serioase. Conducători auto ca I. Cicovschi, I. Turi și alții au scos mașinile din circulație pe perioade îndelungate, din cauza neglijenței. În atelierele de reparații unii mecanici cum ar fi Carol Takacs și Ștefan Molnar, execută reparații de calitate slabă sau depășesc termenele. Camionul 5353 a depășit termenul de imobilizare cu 2 săptămîni. Pentru îmbunătățirea situației, conducerea Autobazei a elaborat recent diferite măsuri ca, de exemplu, organizarea reviziei tehnice la intrarea și ieșirea din garaj, organizarea schimbului II în atelierele de reparații și crearea condițiilor pentru înființarea schimbului III. Însă acestor măsuri trebuie să li se adauge o intensificare a muncii politice de masă, de educare și dezvoltare a conștiinței socialiste față de muncă, de ridicare a tuturor muncitorilor cu rezultate mai slabe la nivelul fruntașilor.

În calculul prețului de cost o pondere mare are benzina. În privința economisirii ei, s-au dobîndit și pînă acum rezultate bune. Considerînd pe bună dreptate că încă nu s-a făcut totul, în luna decembrie s-a introdus sistemul normării și urmăririi consumului de benzină la fiecare cursă. Desigur că aceasta va determina creșterea simțului de răspundere al conducătorilor auto. Sistemul trebuie însă îmbunătățit în sensul luării în mod operativ a măsurilor care să înlăture cauzele risipei ce se ivește.

Cu ocazia dezbaterii cifrelor de plan, mulți au fost acei care au considerat că planul de beneficii și al prețului de cost poate fi îndeplinit. Muncind cu perseverență, introducînd noi metode, folosind fiecare rezervă internă, colectivul Autobazei va reuși să obțină noi succese.

Cursuri agrotehnice

La gospodăria agricolă colectivă „Vasile Roaită" din comuna Pecica sînt organizate 6 cursuri de învățămînt agrozootehnic, un cerc zootehnic, la care participă colectiviștii care se ocupă de creșterea animalelor, un cerc cu brigadierii și șefii de echipe și 4 cercuri la care participă colectiviști din sectorul vegetal. Numărul colectiviștilor înscriși la aceste cercuri trece de 200.

Participînd cu regularitate la aceste cursuri, colectiviștii își îmbogățesc cunoștințele, își însușesc metodele cele mai bune și înaintate ale agrotehnicii care, aplicate în practică, vor aduce recolte bogate.

IN ATENȚIA PROPAGANDIȘTILOR DE LA ÎNVĂȚĂMÎNTUL DE PARTID!

Vineri, 20 ianuarie la orele 16,30, se vor prezenta la Cabinetul de partid pentru pregătire propagandiștii de la următoarele forme de învățămînt:

— Curs seral anul I și II
— Istoria P.M.R. anul I și II
— Economia politică anul I și II
— Bazele marxism-leninismului anul I
— Economia concretă
— Istoria P.C.U.S. anul I și II

CIFRE GRĂITOARE

(Din cuvîntările unor deputați la cea de a șasea sesiune a Sovietului Suprem al U.R.S.S.)

UCRAINA a lăsat cu mult în urmă în ceea ce privește producția de oțel pe cap de locuitor asemenea țări capitaliste cu un înalt nivel de dezvoltare ca S.U.A., Anglia, Franța, R. F. Germană.

★

IN 1961, oamenii muncii din Uniunea Sovietică vor primi 4.200.000 de bilete la sanatorii și case de odihnă, plătite integral sau parțial din mijloacele asigurărilor sociale.

☆

LA 10.000 de locuitori din Turkmenia revin 17 medici, în timp ce în Statele Unite ale Americii revin 12, în Franța — și mai puțin — circa 11 medici.

★

IN TOȚI ANII regimului burghez toate instituțiile de învățămînt superior din Letonia au dat numai 303 ingineri. Or, anul trecut, numai Institutul Politehnic din Kaunas a fost absolvit de 745 de persoane.

★

NUMAI SPORUL producției industriale realizat în Bielorusia între 1959—1960 este aproape egal cu întregul volum al producției industriale a republicii în 1950.

★

LA 10.000 de locuitori din Kazahstan revin 75 de studenți în timp ce în Italia revin 32, iar în Franța — 30.

ACTUALITĂȚI DIN U.R.S.S.

Baraj de înălțimea unei case cu 19 etaje

În defileul rîului Uidene, din estul Kazahstanului, se va construi un baraj executat prin anrocament de înălțimea unei case cu 19 etaje. Barajul de piatră cu nucleu de argilă va forma un lac de acumulare de peste 30.000.000 m.c.

Lacul artificial va asigura irigarea sistematică a 20.000 ha de pămînturi secetoase.

Orașul Komsomolsk pe Nipru

Noul oraș Komsomolsk pe Nipru se va construi în apropiere de Kremenciug, pe cursul mijlociu al Niprului. Orașul este denumit astfel întrucît constructorii lui vor fi comsomoliști, care vor sosi aici voluntar din toată Ucraina. Ei vor construi aici și combinatul de înnobilare a minereului de pe Nipru. În curînd vor sosi aici primii 3.000 de tineri și tinere.

Combinatul de înnobilare se va construi pe baza marelui zăcămînt de minereu de fier din regiunea Kremenciug. Acest combinat va fi al doilea ca mărime din Europa după cel ce se construește la Krivoi Rog. Prima parte a întreprinderii va fi pusă în funcțiune în 1963.

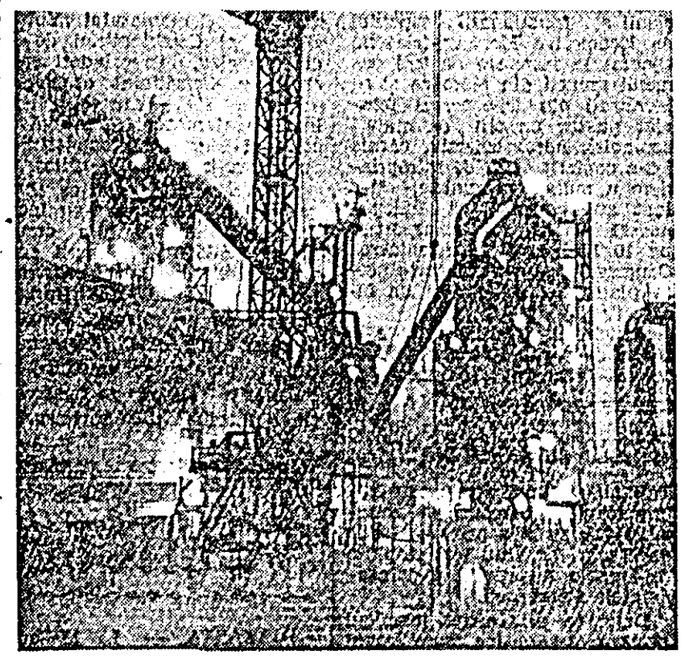

Un aspect de noapte de la uzinele metalurgice „Lenin" din Krivoi Rog.

O enciclopedie teatrală

La Moscova s-a întreprins editarea unei enciclopedii teatrale în patru volume, care va cuprinde 10.000 articole, 3.500 de desene, fotografii și portrete ale unor maeștri ai teatrului.

La elaborarea „Enciclopediei teatrale" colaborează toate instituțiile de cercetări științifice din U.R.S.S. care se ocupă cu problemele artei teatrale. Primul volum va cuprinde circa 3000 de articole care vor oglindi viața și activitatea unor reprezentanți ai artei teatrale din Rusia și din republicile Uniunii Sovietice, precum și din Anglia, Australia, Argentina și alte țări.

Enciclopedia va conține articole despre toate genurile de artă teatrală, ca și despre măiestria actoricească, arta regizorului, tehnica scenică, viața teatrală a unor orașe, istoria scenică a celor mai populare opere.

Tehnica în slujba medicinii

O strîngere de mînă... mecanică

de ANATOLI SCHWARTZ

Cercetătorii sovietici au pus la punct o mînă mecanică. Am avut șansa de a avea cu ea... o strîngere de mînă amicală în timp ce „posesorul" ei se afla la celălalt capăt al încăperii.

M-aș fi gîndit la un miracol dacă n-aș fi observat un fir electric care făcea legătura între mîna mecanică și o brățară strîmtă de pe antebrațul unui om.

Cum putea el să dea dispoziții acestui mecanism fără a se mișca de la locul său, fără să rostească un cuvînt? El producea mintal curenți biologici (electricitate animală) care iau naștere atunci cînd nervii primesc impulsuri de la creierul omenesc. Captați de brățară, acești curenți sînt la început dirijați spre niște amplificatori, apoi trec printr-un creier electronic și prin magneții care strîng și desfac mîna mecanică cu ajutorul unui sistem de pistoane și de pîrghii.

Grupul de cercetători care lucrează sub conducerea lui Kobrinski, doctor în științe tehnice, continuă să perfecționeze această invenție. Oamenii de știință de la Institutul central de proteze speră să pună la punct o mînă sensibilă la căldură și la frig și capabilă să facă o deosebire între obiectele dure și obiectele moi.

Pentru a vindeca poliomielita

Anumite mașini acționate de curenți biologici pot deveni un prețios ajutor la vindecarea anumitor maladii, ca, de pildă, paraliziile provocate de poliomielită. Poliomielita distruge o parte a măduvei spinării, iar celulele care rămîn produc curenți biologici atît de slabi încît sînt incapabili să pună în mișcare brațele și picioarele bolnavului. Acești curenți eletrici slabi vor putea fi amplificați cu ajutorul unui aparat care să antreneze mușchii inerți pînă ce aceștia își recapătă forța lor și pînă cînd țesutul nervos își recapătă proprietatea sa principală: excitabilitatea.

Iar dacă părți ale măduvei spinării de care depind mușchii respiratori ai cavității toracice sînt atinși de o boală, un „plămîn de oțel" conceput pe baza aceluiași principiu este în măsură de a vindeca răul.

Mușchiul cardiac posedă de asemenea un potențial electric variabil. Cardiologii se servesc de curenții biologici ai inimii pentru a stabili diagnosticurile (electrocardiogramele). Dar curenții biologici ai inimii pot face și alte servicii. Un grup de cercetători de la Institutul de medicină experimentală din Novosibirsk, detașați pe lîngă Academia de Științe a U.R.S.S. au conceput un aparat radiografic care se supune „ordinelor" date de curenții biologici ai inimii. Aceste semnale, care nu durează decît a suta sau a mia parte dintr-o secundă, permit de a se lua clișee asupra inimii în toate fazele activității sale.

Curenții biologici vor dirija de asemenea și alte aparate, alte mașini. Omul va putea trimite mecanisme în locuri inaccesibile sau periculoase și va putea controla pe ecranul unui televizor executarea dispozițiilor sale. El va putea supraveghea funcționarea pilelor atomice și a liniilor de înaltă tensiune fără a se deplasa, el va putea de asemenea dirija lucrările subacvatice și mașinile în zborul lor prin Cosmos. Mașini dirijate de pe Pămînt cu ajutorul curenților biologici vor putea deveni primii exploratori ai spațiului cosmic. Ele vor putea fi plasate pe o planetă cu ajutorul rachetelor; omul le va putea trasa tot felul de „sarcini" ca, de pildă să strîngă minerale, să efectueze lucrări de terasament și de foraj, să construiască aerodroame pentru nave cosmice etc.

LUCRĂRILE PLENAREI C. C. AL P. C. U. S.

MOSCOVA 17 (Agerpres) — TASS transmite:

În şedinţa din seara zilei de 16 ianuarie a Plenarei C.C. al P.C.U.S. a luat cuvîntul L. I. Lubennikov, prim-secretar al Comitetului regional Kemerovo al P.C.U.S. În Kuzbas, a spus el, industria se dezvoltă impetuos, se execută pe scară largă lucrările capitale. Toate acestea sînt însoţite de creşterea rapidă a populaţiei urbane. Numai în perioada de după recensămîntul unional populaţia urbană a regiunii a crescut cu peste 150.000 oameni. A crescut considerabil puterea de cumpărare.

L. I. Lubennikov a subliniat că orientarea principală în dezvoltarea producţiei colhozurilor şi sovhozurilor din Kuzbas trebuie să devină creşterea animalelor pentru lapte, creşterea porcilor, creşterea păsărilor, precum şi producţia de cartofi şi legume.

Lucrătorii din agricultură, toţi oamenii muncii din regiunea Kemerovo, a spus L. I. Lubennikov vor întîmpina cu satisfacţie hotărîrile actualei plenare şi vor munci fără preget pentru a-şi spori contribuţia la cauza construirii comunismului în ţara noastră.

D. S. Kosenko, tractorist în colhozul „1 Mai" din regiunea Voronej, şi-a consacrat cuvîntarea mecanizării lucrărilor la cultivarea sfeclei de zahăr. Numai în ultimii doi ani, a spus el, colhozul nostru a extins cu 80 la sută semănăturile de această cultură.

Anul trecut colhozul a obţinut seminţe de sfeclă cu un singur colţ, ceea ce a permis să se ridice şi mai mult nivelul de mecanizare al muncii. Pe o suprafaţă de 114 ha s-au obţinut cîte 23 tone de rădăcini la ha. Experienţa noastră arată, a declarat D. S. Kosenko, că prin introducerea metodei culburilor aşezate în pătrat, prin mecanizarea îngrijirii, sfecla de zahăr poate fi transformată într-o cultură cu volum mic de muncă, cum sînt porumbul şi floarea-soarelui.

Luînd în continuare cuvîntul I. V. Spiridonov, secretarul Comitetului regional Leningrad al P.C.U.S. a arătat că în decembrie anul trecut oamenii muncii din regiune au raportat Comitetului Central al partidului şi guvernului asupra îndeplinirii înainte de termen a angajamentelor în domeniul agriculturii. A fost depăşit considerabil planul anual de livrare de carne, lapte, ouă, cartofi şi legume.

I. V. Spiridonov a analizat apoi sarcinile avîntului continuu al agriculturii, aplicării în producţie a realizărilor ştiinţei şi experienţei înaintate.

De fapt, a spus I. V. Spiridonov în continuare, noi am rezolvat problema aprovizionării Leningradului cu cantităţi suficiente de legume. Astăzi s-a pus sarcina ca în următorii 3—4 ani să se atingă un nivel al producţiei de lapte care să satisfacă din producţia realizată în regiune necesarul populaţiei Leningradului.

Vorbitorul a scos în evidenţă necesitatea de a se ridica nivelul de mecanizare al lucrărilor agricole.

I. V. Spiridonov a arătat că organizaţia de partid din Leningrad va lua toate măsurile pentru lichidarea lipsurilor existente în agricultură, va obţine în anul al treilea al septenalului indici mai înalţi şi va asigura îndeplinirea în cinci ani a sarcinilor septenalului în sectorul agricol.

MOSCOVA 17 (Agerpres). — TASS transmite:

La 17 ianuarie Plenara C.C. al P.C.U.S. a continuat discutarea celei de-a doua probleme de pe ordinea de zi — îndeplinirea planului de stat şi a angajamentelor socialiste în ceea ce priveşte producţia şi vînzarea către stat a produselor agricole şi animaliere în anul 1960 şi măsurile pentru dezvoltarea continuă a agriculturii. La discuţiile pe marginea rapoartelor prezentate au luat cuvîntul 43 de persoane.

Stepan Fak, preşedintele colhozului „Steagul lui Lenin" din regiunea Orel (RSFSR) a comunicat la Plenară că gospodăria condusă de el va îndeplini sarcinile septenalului în 5—6 ani. El a spus că în colhoz s-au pus baze trainice pentru dezvoltarea continuă cu succes a agriculturii şi creşterii animalelor.

La Plenara din decembrie 1959 a C.C. al P.C.U.S. N. S. Hruşciov a citat scrisoarea adresată de colhoznicii acestui artel Comitetului Central al P.C.U.S., prin care se cerea ca Stepan Fak, promovat în funcţia de secretar al Comitetului raional de partid, să conducă în continuare colhozul. N. S. Hruşciov s-a pronunţat pentru satisfacerea cererii colhoznicilor şi ea a fost aprobată.

La 17 ianuarie N. S. Hruşciov a amintit participanţilor la plenară despre acest episod.

Stepan Fak, preşedintele colhozului „Steagul lui Lenin", a spus că în ultimii şapte ani în artel s-au produs schimbări mari. Recolta de cereale a crescut de peste două ori, producţia de carne de şase ori, iar cea de lapte de şapte ori. Veniturile băneşti ale colhozului au crescut în acest răstimp de la 650.000 la 8 milioane de ruble (după vechiul curs al rublei).

Participanţii la Plenară l-au salutat cu căldură pe Evgheni Blajevski ţăran simplu pe al cărui piept strălucesc două stele de aur de Erou al Muncii Socialiste. De 13 ani echipa condusă de el cultivă porumb în colhozul „Gorki" din regiunea Odesa. Anul trecut, în pofida condiţiilor meteorologice nefavorabile, el a strîns cîte 7.200 kg porumb boabe la ha. Blajevski a arătat că această cifră nu este o limită.

Evgheni Blajevski a declarat că îşi ia angajamentul de a recolta în acest an cîte 10.000 kg porumb boabe la ha.

N. S. Hruşciov, prim-secretar al C.C. al P.C.U.S. şi preşedinte al Consiliului de Miniştri al U.R.S.S. a rostit la plenară o cuvîntare amplă.

În şedinţa de după-amiază după cuvîntarea lui M. H. Savcenko, mulgătoare în colhozul „Lenin" din regiunea Sumi, s-a dat cuvîntul lui A. V. Basov, prim-secretar al Comitetului regional Rostov al P.C.U.S.

Pentru regiunea noastră, a spus el, anul trecut a fost foarte nefavorabil sub raportul condiţiilor meteorologice. Şi totuşi, în medie, recolta de cereale pe regiune a fost de aproape 1.400 kg la ha. S-au livrat statului aproximativ 103 milioane puduri de cereale.

Considerăm drept realistă, a spus A. V. Basov, sarcina care stă în faţa regiunii, de a strînge o recoltă de porumb boabe de cîte 4.000 kg în medie la ha.

În anii 1961—1962 se prevede să se pună suplimentar în producţie cel puţin 250.000 ha de terenuri virgine şi înţelenite, precum şi 50.000 ha terenuri de luncă.

Un uriaş entuziasm în muncă în rîndul oamenilor sovietici

MOSCOVA 17 Corespondentul Agerpres transmite:

Vestea convocării Congresului al XXII-lea al PCUS a stîrnit un uriaş entuziasm în muncă în rîndul oamenilor sovietici.

În întreprinderi şi pe şantiere se lărgeşte zi de zi mişcarea pentru îndeplinirea înainte de termen a sarcinilor celui de-al treilea an al septenalului, pentru munca în stil comunist în cinstea Congresului al XXII-lea al PCUS.

Fiecare dintre noi, a declarat oţelarul Nikolai Kokosov de la Combinatul siderurgic din Magnitogorsk, întîmpină acest eveniment important prin noi victorii în muncă. Rezervele permit ca toţi membrii colectivului nostru să obţină producţia realizată pînă în prezent doar de cîţiva fruntaşi. Prin reducerea duratei unei şarje numai cu 10—11 minute vor produce pînă la data Congresului 33.000 de tone de oţel peste plan.

La Uzina „Sergo Ordjonikidze" din Moscova un număr tot mai mare de lucrători participă la întrecerea în cinstea Congresului. Zeci de brigăzi şi-au luat angajamentul să îndeplinească planul anual pînă la 17 octombrie — data deschiderii Congresului.

Anul acesta constructorii de maşini-unelte de la uzină vor realiza 14 maşini-unelte cu comandă program, sute de maşini-unelte grele, zeci de linii automate.

Muncitorii, inginerii, tehnicienii şi funcţionarii depoului de locomotive Moscova-triaj au chemat la întrecere pe toţi oamenii muncii din Moscova şi pe lucrătorii din transportul feroviar pentru un stil de muncă comunist. Acest colectiv, căruia i s-a conferit titlul de întreprindere a muncii comuniste, şi-a luat angajamentul să îndeplinească planul de transporturi pe 10 luni pînă la deschiderea Congresului şi să transporte peste plan 800.000 de tone de încărcături.

Muncitorii şi tehnicienii de la Uzina de carburatoare din Moscova s-au angajat să intensifice ritmul introducerii tehnicii noi pentru ca pînă la 17 octombrie să fie încheiat procesul mecanizării şi automatizării complexe a întreprinderii.

Colectivul ţesătoriei de la Combinatul „Trehgornaia Manufaktura" s-a angajat să obţină pînă la Congres indicii necesari pentru ca întreprinderea să devină o întreprindere a muncii comuniste. Colectivele fabricilor „Dzerjinski", „Lejnevskaia", al Combinatului „Bolşevik" şi al Combinatului de în din Iakovlev, întreprinderi subordonate Consiliului economic naţional din Ivanovo, şi-au luat angajamentul să atingă în cel mai scurt timp capacitatea de producţie a noului utilaj.

În întrecerea în cinstea Congresului al XXII-lea s-au încadrat metalurgiştii din oraşul Lipeţk (RSFSR), inginerii constructori de la Uzina constructoare de maşini din Harkov, pescarii de pe insula Sahalin, marinarii din flota Extremului Orient, numeroase colective de pe marile şantiere de construcţii, din colhozuri şi sovhozuri.

Situaţia din Laos

HANOI 17 (Agerpres). — După cum transmite Agenţia Vietnameză de Informaţii, clica rebelă Fumi Nosavan—Boun Oum a suferit un şir de înfrîngeri grele în partea de sud a provinciei Xieng-Kuang. Ea a încercat să recucerească Valea Ulcioarelor ocupată de trupele guvernului şi detaşamentele Patet Lao, dar a primit lovituri zdrobitoare.

Postul de radio „Vocea Patet Lao" a anunţat că după înfrîngerile suferite la Nong Het, Ban Ban şi în alte regiuni din provincia Xieng-Kuang, rebelii s-au retras spre Tha-Vieng la 50 km sud de Xieng-Kuang şi spre Tha-Thom, la 10 km sud-est de Tha-Vieng.

Acestea sînt ultimele poziţii importante ale rebelilor în provincia Xieng-Kuang, de-a lungul şoselei nr. 4 care leagă oraşul Xieng-Kuang de Paksane spre sud şi Tailanda spre vest. Specialiştii militari din Occident consideră aceste poziţii drept porţile sudice spre provincia Xieng-Kuang. Rebelii intenţionau să le folosească drept cap de pod pentru a ocupa Valea Ulcioarelor.

Recent, arată agenţia în continuare, rebelii au primit din Tailanda prin Paksane întăriri importante (oameni şi armament) şi au întreprins o serie de atacuri care au fost respinse de trupele guvernului şi detaşamentele Patet Lao.

După ce au înfrînt inamicul pe drumul care duce spre oraşul Xieng-Kuang, unităţile Patet Lao, acţionînd împreună cu trupele guvernului şi cu sprijinul populaţiei locale au pornit ofensiva spre Tha Vieng. Inamicul a fugit în dezordine spre sud-est în direcţia Tha-Thom.

Trupele Patet Lao şi guvernamentale au urmărit cu energie trupele inamicului în retragere şi la 14 ianuarie au zdrobit un detaşament inamic la Ban-Pou la 8 km de Tha-Vieng.

O mare unitate a inamicului care încercase să-şi croiască drum la vest de Tha-Thom a fost nimicită la jumătatea drumului dintre Ban-Pou şi Ban-Thi. O mare parte din soldaţii inamici s-au predat, iar cei lalţi au fugit în pădure.

Populaţia regiunilor eliberate salută cu bucurie pe luptătorii detaşamentelor Patet Lao şi trupelor guvernamentale ajutîndu-i să captureze rămăşiţele trupelor inamicului.

DIN TOATĂ LUMEA

LARGA MIŞCARE DE SOLIDARITATE CU POPORUL ŞI GUVERNUL CUBEI

HAVANA 17 (Agerpres).

Conducătorii unor organizaţii sindicale şi muncitoreşti din America Latină care au participat la Havana la festivităţile prilejuite de cea de-a doua aniversare a revoluţiei cubane, au dat publicităţii o declaraţie în care se spune printre altele: „Revoluţia cubană se bucură de recunoaşterea şi sprijinul ferm al muncitorilor şi ţăranilor din ţările latino-americane. Primejdia care ameninţă Cuba cu o intervenţie armată este o primejdie nu numai împotriva acestei ţări libere şi suverane ci şi împotriva tuturor popoarelor din America Latină".

În declaraţie se subliniază că oamenii muncii şi toate popoarele din America Latină „sînt gata să desfăşoare cea mai largă mişcare de solidaritate cu poporul şi guvernul revoluţionar al Cubei întrucît transformările înfăptuite în patria lui Marti şi Fidel constituie cea mai bună pildă şi speranţă pentru toate popoarele care gem sub jugul imperialismului american".

În încheiere în declaraţie se spune: „Reafirmăm devotamentul nostru faţă de cauza revoluţiei cubane care este cauza noastră proprie şi cauza întregii Americi Latine" în lupta ei pentru eliberarea social-economică a tuturor popoarelor lumii.

Mesajul de răspuns adresat de N. S. Hruşciov prinţului Suvanna Fumma

MOSCOVA 17 (Agerpres). — TASS transmite:

În ultimul timp a avut loc un schimb de mesaje între N. S. Hruşciov şi prinţul Suvanna Fumma. Primul ministru al regatului Laos a adresat preşedintelui Consiliului de Miniştri al U.R.S.S. un mesaj în care susţinea propunerea cu privire la convocarea unei conferinţe internaţionale pentru reglementarea problemei laoţiene.

În mesajul de răspuns adresat prinţului Suvanna Fumma N. S. Hruşciov arată că faptele din ultimele zile dovedesc încă odată în mod incontestabil că pricipala cauză a agravării situaţiei din Laos este amestecul brutal al SUA în treburile interne ale ţării dv. în pofida prevederilor acordurilor de la Geneva cu privire la Laos.

În mesajul lui N. S. Hruşciov se subliniază că succesele repurtate în ultimul timp de forţele patriotice care s-au unit în jurul guvernului legal al Laosului, condus de Suvanna Fumma, demonstrează în mod evident hotărîrea fermă a poporului laoţian de a lichida rebeliunea şi de a restabili pacea.

N. S. Hruşciov arată că popoarele iubitoare de pace nu pot să nu fie serios îngrijorate de faptul că în ultimele zile SUA iau măsuri pentru o intervenţie directă în Laos în scopul lichidării independenţei lui, a transformării Laosului într-o bază de sprijin a SEATO. Lupta justă a poporului laoţian este privită cu caldă simpatie de toate popoarele iubitoare de pace şi în primul rînd de poporul şi guvernul sovietic.

În mesajul său N. S. Hruşciov aminteşte, printre altele, că guvernul sovietic a avertizat deja guvernul SUA asupra răspunderii grave care îi revine pentru consecinţele pe care le-ar putea avea acţiunile agresive ale SUA şi ale unor aliaţi ai acestora din cadrul blocului militar SEATO împotriva poporului laoţian.

Guvernul sovietic, se spune în mesaj, se pronunţă pentru convocarea urgentă a unei conferinţe internaţionale în genul conferinţei care a avut loc la Geneva în 1954.

N. S. Hruşciov îi comunică lui Suvanna Fumma că guvernul sovietic este de acord cu propunerea guvernului Cambodgiei ca la această conferinţă să ia parte ţările participante la conferinţa de la Geneva, inclusiv SUA, statele membre ale Comisiei internaţionale de supraveghere şi control pentru Laos, precum şi ţările care se învecinează cu Laosul (Birmania şi Tailanda).

INAUGURAREA OFICIALĂ A REACTORULUI ATOMIC ÎN INDIA

DELHI 17 (Agerpres). — TASS transmite:

La 16 ianuarie la Trombay a avut loc inaugurarea oficială a reactorului atomic construit în colaborare de oameni de ştiinţă indieni şi canadieni. La ceremonie au participat primul ministru Nehru, precum şi atomişti din 40 de ţări. Noul reactor atomic va produce anual aproximativ 20.000 curie de cobalt radioactiv pentru scopuri medicale şi circa 500.000 curie cobalt radioactiv pentru industrie.

FERHAT ABBAS OASPETELE PREŞEDINTELUI SUKARNO

TUNIS. — După cum transmite corespondentul din Tunis al agenţiei Reuter, Ferhat Abbas, primul ministru al guvernului provizoriu al Republicii Algeria a plecat la 16 ianuarie la Djakarta pe calea aerului, unde va fi oaspete al preşedintelui Sukarno.

DECLARAŢIA PREMIERULUI SUVANNA FUMMA

SOFIA 17 (Agerpres). — După cum a declarat prinţul Suvanna Fumma, primul ministru al Laosului unui corespondent al agenţei BTA, faptul că recent au fost puse la dispoziţia rebelilor lui Fumi Nosavan avioane înzestrate cu rachete şi helicoptere a agravat situaţia din Laos. Acest lucru arată că americanii au hotărît să continue războiul.

SUA, a subliniat el, au vrut întotdeauna să nimicească forţele Neo Lao Haksat şi acţionează împotriva politicii de neutralitate. Iată de ce, ele sprijină permanent clica lui Fumi Nosavan şi Boun Oum, acţionează împotriva guvernului meu, care a dorit totdeauna armonia generală şi a respectat politica de strictă neutralitate.

Fiind întrebat ce poate aduce Laosului politica de neutralitate, Suvanna Fumma a răspuns că politica de strictă neutralitate care corespunde dorinţei puternice a întregului popor laoţian permite crearea unei economii naţionale proprii, permite să se trăiască în pace.

Fiind întrebat cum apreciază atitudinea ţărilor socialiste faţă de Laos, Suvanna Fumma a declarat că „ţările socialiste doresc pentru Laos numai pace, neutralitate şi independenţă.

De aceea ele sprijină politica mea şi guvernul meu sperînd să împiedice transformarea Laosului într-un cîmp de operaţiuni militare".

Suvanna Fumma a subliniat că sprijină întrutotul ideea convocării unei conferinţe în problema Laosului.

Pentru restabilirea păcii în Laos

HANOI 17 (Agerpres). —

Primul ministru al Republicii Democrate Vietnam, Fam Van Dong, a aprobat propunerea prinţului Norodom Sianuk cu privire la convocarea unei conferinţe internaţionale pentru restabilirea păcii în Laos.

În scrisoarea adresată şefului statului Cambodgia, transmisă de Agenţia Vietnameză de Informaţii, primul ministru Fam Van Dong a declarat:

Guvernul R. D. Vietnam aprobă pe deplin propunerea prinţului Norodom Sianuk cu privire la convocarea unei conferinţe cu participarea reprezentanţilor ţărilor care în 1954 au luat parte la conferinţa de la Geneva pentru Indochina, a reprezentanţilor ţărilor membre ale Comisiei internaţionale de supraveghere şi control pentru îndeplinirea acordurilor de la Geneva şi a reprezentanţilor ţărilor care au frontiere comune cu Laosul.

Guvernul Republicii Democrate Vietnam declară că este gata să participe la conferinţa propusă de prinţul Norodom Sianuk şi să contribuie la reglementarea actualei situaţii din Laos cu scopul de a se restabili acolo pacea pe baza recunoaşterii drepturilor naţionale ale poporului laoţian şi cu scopul de a se consolida pacea şi securitatea în Indochina şi în Asia de sud-est.

Guvernul provizoriu al Republicii Algeria îşi manifestă din nou dorinţa de pace

PARIS 17 (Agerpres).

Declaraţia guvernului provizoriu al Republicii Algeria că este dispus să ducă tratative cu guvernul Franţei în problema condiţiilor liberei exprimări a voinţei poporului algerian este apreciată la Paris drept o iniţiativă importantă.

Presa subliniază aproape în unanimitate că această propunere trebuie privită cu toată seriozitatea şi că nu trebuie pierdută posibilitatea de a se pune capăt războiului care are o influenţă funestă asupra economiei franceze, complică viaţa politică internă, subminează poziţia Franţei pe arena internaţională. „Acum este rîndul preşedintelui de Gaulle să-şi spună cuvîntul, scrie ziarul „Liberation"; guvernul provizoriu al Republicii Algeria declară că este dispus să ducă tratative — acum dv., domnule general sînteţi cel care trebuie să spună „dat".

„Oricine îşi dă seama că este necesară o apropiere, scrie „Combat". Opinia publică din Franţa vrea pace..."

Declaraţia guvernului provizoriu al Republicii Algeria conţine lucruri pozitive, scrie ziarul „Paris Jour". Ea arată că există hotărîrea de a se duce tratative. „Acum totul depinde de poziţia lui de Gaulle".

Prima conferinţă a femeilor din ţările Asiei şi Africii îşi continuă lucrările

CAIRO 17 (Agerpres) TASS transmite:

Prima conferinţă a femeilor din ţările Asiei şi Africii îşi continuă lucrările. În şedinţa din dimineaţa zilei de 16 ianuarie Conferinţa a ascultat raportul „Despre drepturile economice, politice şi sociale ale femeilor din ţările Asiei şi Africii".

Femeile din ţările Asiei şi Africii, se arată în raport, sînt chemate să joace un rol de importanţă vitală în dezvoltarea economică a ţărilor lor. Ele nu vor putea însă înfăptui pe deplin acest rol pînă cînd ţările lor nu vor scăpa de jugul colonialismului şi imperialismului şi de dictatorii marionetă.

Raportul cuprinde o serie de recomandări, care prevăd să se acorde femeilor din ţările Asiei şi Africii drepturi economice egale cu ale bărbaţilor.

În şedinţa plenară conferinţa a alcătuit cinci comitete în cadrul cărora vor fi discutate rapoartele prezentate în şedinţele plenare precum şi recomandările pe care le cuprind acestea.

În şedinţele din dimineaţa şi din după-amiaza zilei de 16 ianuarie au luat cuvîntul conducătoarele delegaţiilor din Basutoland, Ceylon, R. P. Chineză, India, Indonezia, Palestina, Algeria, Goa şi altele.

Luînd cuvîntul în cadrul şedinţei plenare din după-amiaza zilei de 16 ianuarie H. Z. Tairova, ministrul Construcţiilor din RSS Tadjică, conducătoarea delegaţiei femeilor din Uniunea Sovietică a arătat că femeile sovietice sprijină hotărîrea Conferinţei de la Casablanca a şefilor statelor africane care a cerut dezarmarea imediată şi lichidarea bandelor de mercenari ai lui Mobutu.

Conferinţa îşi continuă lucrările.

SCURTE ŞTIRI EXTERNE

DJAKARTA. — La 17 ianuarie s-a înapoiat la Djakarta venind de la Moscova ministrul Afacerilor Externe al Indoneziei, Subandrio. Pe aerodrom, Subandrio a declarat că vizita în U.R.S.S. a fost încununată de succes în toate privinţele.

JOHANNESBURG. — Pregătindu-se pentru operaţii militare de mare anvergură împotriva trupelor guvernului legal congolez Chombe cîrmuitorul marionetă al Katangăi, îşi înarmează în grabă bandele conduse de ofiţeri belgieni.

După cum transmite corespondentul din Johannesburg al agenţiei Associated Press, şase avioane cumpărate pentru forţele aeriene militare katangheze au decolat la 16 ianuarie din Johannesburg, îndreptîndu-se spre Elisabethville. Ele sînt conduse de piloţi sud-africani.

Subliniind că separatiştii katanghezi nu dispun de aviatori, corespondentul arată că Chombe intenţionează să angajeze piloţi belgieni.

BANGKOK. — La 17 ianuarie a avut loc o nouă şedinţă a reprezentanţilor Consiliului SEATO.

După cum anunţă corespondentul din Bangkok al agenţiei Reuter, la şedinţă a continuat discutarea situaţiei din Laos.

ROMA. — Duminică seara în oraşul Borgio, provincia Agrigento (Sicilia) a fost aruncată o bombă asupra locuinţei noului primar socialist. Atacul terorist a stîrnit o profundă indignare în rîndul populaţiei oraşului. El face parte din seria acţiunilor banditeşti, puse la cale de organizaţia teroristă „Mafia". Recent, în comuna Luca Sicula, în apropiere de Borgio a fost asasinat mişeleşte de oamenii Mafiei activistul comunist Paulo Bongiorno.

COLOMBO. — La 17 ianuarie a fost remis guvernului ceylonez proiectul de construcţie a unei fabrici de anvelope, elaborat de specialiştii sovietici. Construcţia se va desfăşura în două etape. După terminarea primei etape fabrica va produce 250.000 anvelope şi 152.000 de camere de automobil, ceea ce va scuti ţara de a mai importa aceste produse. După terminarea celei de-a doua etape a construcţiei fabrica va produce 360.000 de anvelope şi 206.000 camere de automobil.

TOKIO. — Lucrătorii din instituţiile medicale continuă lupta pentru apărarea intereselor lor vitale. La 17 ianuarie medicii şi personalul medical inferior au manifestat pe străzi cerînd sporirea salariilor şi îmbunătăţirea condiţiilor de muncă. Lucrătorii din 11 spitale au declarat grevă. În aceeaşi zi a avut loc un miting la care au participat 2.000 de medici.

Mitinguri şi demonstraţii ale lucrătorilor din instituţiile medicale s-au desfăşurat şi în alte oraşe ale ţării.

Tulburările din tabăra mobutistă Nkokolo

LEOPOLDVILLE 17 (Agerpres)

Agenţiile de presă relatează noi amănunte în legătură cu tulburările care au avut loc în tabăra militară Nkokolo (fosta tabără Leopold), cea mai importantă tabără militară din apropierea Leopoldville-ului. „Agitaţia care a început sîmbătă seara, transmite agenţia France Presse, a luat asemenea proporţii încît s-a produs un veritabil exod în plină noapte al ofiţerilor şi familiilor lor". Însuşi Mobutu, alarmat, arată agenţia, a venit în tabără pentru a încerca să-i liniştească pe soldaţi. „Aceştia erau adunaţi în grupuri mici, ţinînd adunări fie pentru a revendica o sporire a soldelor, fie pentru a-şi afirma poziţia lor politică. În cursul celei de a doua zi împrejurimile taberei ofereau un spectacol de debandadă".

Agenţia Associated Press, subliniind îngrijorarea care se manifestă în rîndul clicii lui Mobutu şi Kasavubu în urma extinderii luptei poporului congolez împotriva politicii lor, scrie că „colonelul Mobutu se află acum înconjurat de o puternică gardă de paraşutişti".

„Revendicările cu privire la solde — arată în continuare Associated Press — sînt invocate pentru a justifica majoritatea răscoalelor. Dar există semne ale tulburările sînt provocate, de asemenea, de o puternică dezaprobare a regimului". Agenţia relatează astfel că trupele dintr-o tabără militară la numai 13 km de capitală au cerut în cursul demonstraţiilor înlăturarea clicii Mobutu—Kasavubu.

„Flacăra roşie", strada Karl Liebknecht nr. 2—4. Telefon: redacţia 33—02; 16—80; administraţia: 16—92. Tip. I.O.L.L. Arad.