

ORGAN AL COMITETULUI JUDEȚEAN ARAD AL PARTIDULUI COMUNIST ROMÂN ȘI AL CONSILIULUI POPULAR JUDEȚEAN

Sub președinția tovarășului Nicolae Ceaușescu

Ședința Comitetului Politic Executiv al C. C. al P. C. R.

Sub președinția tovarășului Nicolae Ceaușescu, secretar general al Partidului Comunist Român, a avut loc, joi, 14 ianuarie, ședința Comitetului Politic Executiv al C. C. al P. C. R.

În cadrul ședinței, Comitetul Politic Executiv a examinat modul în care s-a acționat pentru realizarea planului pe prima decadă a lunii ianuarie, precum și măsurile pentru îndeplinirea integrală a prevederilor de plan pe luna în curs și pe întreg trimestrul I al anului 1988.

Din rapoartele prezentate de primul ministru, de prim viceprim-ministri și viceprim-ministri ai guvernului, a reieșit că oamenii muncii din patria noastră au trecut cu hotărâre la îndeplinirea sarcinilor de plan pe acest an, obținând, într-o serie de sectoare ale economiei naționale, rezultate bune, superioare celor din aceeași perioadă a anului trecut. Îndeosebi în ultimele zile, realizările înregistrate în unele domenii se situează la nivelul prevederilor de plan. Cu toate acestea, în unele ramuri, centrale și întreprinderi nu s-a asigurat rezolvarea corespunzătoare și la timp a tuturor problemelor legate de buna organizare și desfășurare a producției, și, din această cauză, rezultatele obținute sînt sub posibilități.

Referindu-se la modul în care s-a acționat în prima decadă a lunii ianuarie, tovarășul Nicolae Ceaușescu a cerut să se tragă toate concluziile din activitatea depusă, din analiza efectuată în cadrul ședinței, și să se ia, de îndată, cele mai ferme măsuri pentru rezolvarea practică a tuturor problemelor privind buna organizare a producției, întăririi lipsurilor, îmbunătățirea muncii și întărirea disciplinei și ordinii în toate domeniile, pentru recuperarea rămănelor în urmă și îndeplinirea exemplară a sarcinilor de plan pe luna ianuarie, pe primul trimestru, pe întregul an. În acest sens, s-a indicat guvernului, ministerelor, centralelor și întreprinderilor, organelor și organizațiilor de partid să acționeze cu toată răspunderea pentru ca, în perioada ce urmează, activitatea economică să se situeze pe un plan superior, la nivelul posibilităților existente, asigurându-se astfel îndeplinirea ritmică, integrală, a planului la toate sortimentele și la toți indicatorii. În mod deosebit secretarul general al partidului a subliniat necesitatea concentrării cu prioritate a eforturilor în direcția realizării și livrării la termen și în condiții de înaltă calitate a producției de export. În acest

scop s-a cerut să se asigure în toate unitățile de producție folosirea la maximum a timpului de lucru și a capacităților de producție, să se combată cu hotărâre manifestările de indisciplină, de nesocotire a programului de lucru și de încălcare a disciplinei de plan, a normelor legale privind buna desfășurare a activității de producție.

În domeniul investițiilor, pornindu-se de la constatarea că rezultatele din prima decadă sînt nesatisfăcătoare, s-a cerut să se asigure o temeinică organizare și desfășurare a activității de construcții-montaj pe fiecare șantier, astfel ca noul obiectiv stabilit pentru acest an să fie dat la timp în funcțiune, să intre în circuitul productiv la termenele planificate.

Secretarul general al partidului a apreciat că există toate condițiile ca, printr-o organizare cât mai bună a producției și a muncii, prin întărirea ordinii și răspunderii în fiecare unitate și sector de activitate, prin folosirea cu maximă eficiență a timpului de lucru, prevederile planului să fie realizate integral.

Tovarășul Nicolae Ceaușescu a cerut organelor și organizațiilor de partid, conducerilor ministerelor, centralelor și întreprinderilor, tuturor colectivului de oameni ai muncii să facă totul în vederea realizării sarcinilor prevăzute pentru acest an, astfel încît în 1988 să se obțină cele mai bune rezultate din actualul cincinal, asigurându-se îndeplinirea neabătută a obiectivelor stabilite de Congresul al XIII-lea și Conferința Națională ale partidului.

Comitetul Politic Executiv a analizat și aprobat măsurile privind constituirea, administrarea și utilizarea Fondului valutar centralizat al statului.

În vederea creșterii răspunderii în realizarea, administrarea și utilizarea resurselor valutare prevăzute în balanța de încasări și plăți externe, s-a hotărât constituirea Fondului valutar centralizat al statului.

În legătură cu aplicarea fermă a principiilor autoconducerii și autogestunii, Comitetul Politic Executiv a hotărât ca în cursul lunii ianuarie să se definească bugetele de venituri și cheltuieli ale unităților centrale și ale tuturor întreprinderilor și, în acest cadru, să se acorde o atenție deosebită realizării și bunei gospodăririi a fondurilor valutare. În cadrul adunărilor generale ale oamenilor muncii, vor trebui să fie larg dezbătute bugetele de venituri și cheltuieli ale fiecărei unități, urmărindu-se aplicarea fermă a principiilor autoconducerii și autogestunii, întărirea răs-

(Cont. în pag. a II-a)

La fabrica de osii pentru metrou — I.V.A.

Lucrările de construcție avansează în ritm susținut

Sfîrșitul anului trecut a marcat, la întreprinderea de vagoane, începerea lucrărilor la un nou obiectiv — fabrica de osii pentru metrou. Amplasată în perimetrul sectorului I, în vecinătatea școlăriei, noua fabrică a și început să prindă contur. Constructorul — brigada complexă Arad a I.A.C.I.M. Brașov — același care a construit și fabrica de utilaj tehnologic și turnătorie de oțel, a și turnat fundațiile, pe rol fiind acum montarea prefabricatelor — stlpi, grinzi și elemente de acoperire.

investitiile

Tovarășe Inginer Ioan Cărligeriu — ne-am adresat șefului brigăzii — pe șantier am văzut un număr redus de oameni...

— Într-adevăr, pe șantier, condus de inginerul Ioan Cărligeriu, avem puțin personal, deoarece lucrările pe care le executăm acum nu reclamă mulți oameni. Se lucrează la săpături pentru derivarea rețelelor de canalizare și blocurilor de fundații, lucrări care se execută, cum ați văzut, mecanizat. De, altfel, pe acest șantier nici nu vor munci, la partea de construcții, prea mulți oameni. Cum spuneam cu alt prilej, aici vom aplica o tehnologie nouă, toate îmbinările dintre prefabricate fiind realizate prin sudură, adică vom realiza așa-numitele „îmbinări uscate”. Dar avem mai mulți oameni în baza de producție unde pregătim prefabricatele. Practic, pe șantier facem doar montaje, cu un minimum de manoperă.

— Care este stadiul actual al execuției în raport cu

graficele de execuție? V-am pus această întrebare deoarece sînt informat că o parte dintre utilajele au și sosit.

— Față de grafice sîntem în devans. Mai mult chiar, sîntem pregătiți ca pînă la 30 martie să încheiem montajul întregii structuri de rezistență. După montajul acoperișului începem execuția fundațiilor pentru utilajele. După opinia noastră începînd din luna noiembrie să demarăm și montajul utilajelor.

— Aveți timp suficient pentru a respecta termenul fixat de punere în funcțiune?

— Depinde doar de beneficiar. În măsura în care el ne va asigura utilajele la timp, noi le vom monta în perioada stabilită. Sperăm că, tot în ideea încadrării în termenul stabilit, beneficiarul va procura în timp util întreaga documentație de execuție. Pînă la ora actuală dispunem de proiecte doar pentru ce vom lucra pînă în luna aprilie.

— Cum colaborați cu beneficiarul?

— Colaborăm foarte bine pe baza unei activități comune de mai mulți ani. Sperăm că și de data aceasta vom reuși să finalizăm în condiții bune noul obiectiv și să-l dăm în funcțiune la termen.

— În ce ne privește, ne bucurăm cel mai mult ultima apreciere a constructorului. Ea constituie principala garanție că și acest deosebit de important obiectiv pentru construcția de vagoane va fi finalizat la termen.

T. PETRUȚI

Ordine, disciplină, răspundere în toate
fermele zootehnice
În unități din consiliul agroindustrial
Chișineu Criș
(pagina a III-a)

Maistrul Florin Ciuperca este secretar adjunct cu probleme economice al biroului organizației de bază stejar B din cadrul secției a VIII-a de la C.P.L. Pentru el, ca și pentru ceilalți tovarăși ai săi, documentele Conferinței Naționale a partidului au devenit program concret de acțiune, care le călăuzeste într-o activitate.

— Am reținut în mod deosebit accentul pus de tovarășul Nicolae Ceaușescu, secretarul general al partidului, pe necesitatea ridicării necontenit a calității produselor — ne spunea mai zilele trecute tovarășul Ciuperca. Noi lucrăm numai pentru export vest, exigențele sînt mari, dar și satisfacția e mare atunci cînd munca ta e apreciată, cînd știi că eforturile tale sînt în folosul țării, al prestigiumului colectivului de muncă din care faci parte. Tocmai înțelegerea faptului că numai lucrul bine făcut înaltă pe om stă în centrul activității politico-educative pe care o desfășurăm.

Bunăoară, în majoritatea adunărilor generale, dezbătem, sub o formă sau alta, cele mai importante laturi ale calității produselor. În ședințele grupelor sindicale, în organizația de linie, la învățămîntul politico-ideologic, în cadrul discuțiilor individuale cu membrii de partid, în activitatea comunistilor la locurile lor de muncă — preluînd, în toate împrejurările, calitatea produselor a devenit preocuparea principală, punctul de unde pornesc toate celelalte aspecte ale procesului de producție.

— Dumneavoastră primiți rețetele de la alte formații de lucru. Le montați, faceți unele rețușuri și astfel, mobila gata fiind, o ambalați și, de aici, direct în mașinile firmei beneficiare. În acest moment al acestui proces sînt mai evidente îndemnarea pro-

fesională, simțul de răspundere, conștiința muncitorească? — În fiecare clipă. O mică neatenție ar fi destul să ne creze neocuzări. O piesă montată necorespunzător, un rețuș superficial, un cui bătut strîmb în ambalaj...

Sfera de influență a comunistului

Aici, la montaj, capătă mobila formă și față. Aici nu pot lucra decît oameni conștienți de importanța muncii lor, cu o bună pregătire profesională. Iată de ce toți au școala profesională, iar o bună parte dintre ei au urmat sau urmează liceul de specialitate. Comunistii ca Gheorghe Sărac, Maria Căllor, Ștefan Feher, sau membrii de partid, ca Gheorghe Sima, Francisc Zöllner, Matilde Barbu,

Magdalena Albert și alții sînt oameni care învață mereu, știindu-se la zi cu nouățile în construcția mobiliei, cu cerințele actuale și de perspectivă ale pieței externe. Dar mai ales învață și ajută și pe alții să lucreze cu toată răspunderea. Așa s-a creat aici un climat de exigență muncitorească, la care maistrul, comunistul Ciuperca a avut și are un rol principal. Înainte de toate trebuie spus că el lucrează col la col cu oamenii din formație, dînd în primul rînd el exemplul de hărnicie, muncind mai abil decît alții, fiind mai exigent decît oricare. De cînd au venit aici să lucreze tinerii Violet Seghedi, Ana Boes, Otilia Welsch și alții, iar grija maistrului a fost și este ca fiecare să se înțelegă cel mai bine în muncă, în viața colectivului, să înțeleagă că aici începe universul împlinirii lor ca meseriași, ca oameni.

Discuții azi cu oamenii de la montaj și toți îți vorbesc cu respect și admirație despre maistrul lor, de secretarul adjunct al biroului organizației de bază, comunistul care și-a pus la înmă în primul rînd calitatea oamenilor, înțelegînd că ei sînt cei care determină calitatea produselor. Pentru unii nici acum nu e destul de împede de ce maistrul și-a asumat răspunderea de a executa cu oamenii săi niște operații de finisaj care n-ar intra în atribuțiile sale și solicită formației de la montaj eforturi în plus. Iată de ce o face:

— Fiindcă la finisaj nu se lucrează încă așa cum trebuie, cu toată răspunderea. Am discutat cu tovarășul de acolo, dar el găsește o mică de scuză. Le returnăm unele piese, dar atunci trebuie să așteptăm după ele și nu ne realizăm planul. Știm că trebuie

I. BORȘAN

(Cont. în pag. a II-a)

Ordine, disciplină, răspundere în toate fermele zootehnice

În unități din consiliul agroindustrial Chișineu Criș

Și în această săptămână secretariatul Comitetului județean de partid a continuat controlul, în cadrul zilei zootehnice, în fermele unităților agricole, de această dată fiind urmărită activitatea în consiliul unic agroindustrial Chișineu Criș, cel mai mare consiliu din județ care deține o pondere însemnată în creșterea animalelor. Tot cu această ocazie au fost prezentate și concluziile controlului complex efectuat de un colectiv al Comitetului județean de partid. În cele ce urmează redăm constatările făcute în zootehnie.

Animalele nu se hrănesc cu justificări

Prima unitate în care a început controlul a fost cooperativa agricolă din Pădureni. După cele prezentate de șeful fermei de bovine, medicul veterinar Ioan Iuhasz, rezultă că subunitatea nu se poate lăuda cu realizări în sectorul zootehnic. E și firesc de vreme ce, în anul trecut, efectivul de bovine a fost cu aproape 100 capete sub cifra planificată, din care matca cu 36 capete, iar ovinele au înregistrat un număr mai mic cu aproape 1200 capete față de cel s-a prevăzut. La fel, se constată că producția totală de lapte la vaci a ajuns abia la 63 la sută, cea de carne de bovine la 42,5 la sută, față de plan. Sub posibilități se prezintă și indicii de natalitate atât la vaci cât și la ovine, ei fiind atât la o specie, cât și la cealaltă de numai 67 la sută. Încercând să aducă justificări, șeful fermei menționa că, față de anul 1986, în anul trecut producția mărfa de lapte a fost mai mare cu... 3 la sută, dar de vină este pășunea care nu a furnizat suficientă masă verde. Chiar dacă s-ar lua în considerare acest fapt, în schimb cînd e vorba de suprafața de bază furajeră ce revine pe cap de vită, justificarea nu are temei, deoarece unitatea a rezervat o suprafață de 0,32 ha, deci cu mult peste media județului. Trebuie apoi spus că și aici au fost construite grajduri noi în care procesele de muncă pot fi mecanizate. Spunem pot fi mecanizate pentru că, deși unul din grajduri s-a terminat în urmă cu câțiva ani nici pînă acum nu s-a introdus alimentarea cu apă cu adăpători automate, ea făcîndu-se încă... la găleată.

Vecină cu cooperativa agricolă din Pădureni este cea din Socodor unde s-a întîlnit o situație asemănătoare în ce privește realizarea principalelor indicatori de plan din anul trecut. Nici aici efectivul de bovine prevăzut nu a fost realizat, iar producția de lapte s-a îndeplinit numai în proporție de 50 la sută. Evident, vina o poartă tot... furajele, tovarășa ing. Emilia Toda, șefa fermei arătînd că pășunea e slabă, că terenul destinat bazei furajere e răzlețit. Numai că, trecînd prin grajd, în camera de alimentare a acestuia dăm peste un așa-zis siloz care nu seamănă nici la culoare, nici la miros cu nutrețul respectiv. Dovadă că furajele, puține cîte sînt, nu au fost preparate cum trebuie.

La Șiclău, o zootehnie model

Nu sînt decît vreo cîțiva kilometri de la Șiclău, dar ce distanță mare s-a constatat între cele două unități în timp ce zootehnia celei dintîi se zbate în rezultate slabe, cea de la Șiclău este o adevărată unitate model, putem afirma fără rețineri, pe întreg consiliul unic Chișineu Criș. Artizanul acest

tel ferme zootehnice nu este altul decît însuși președintele cooperativei agricole, tovarășul Dimitrie Chiș, un om cu multă voință, pricepere și hotărîre care a făcut în acest sector o zootehnie modernă și prosperă, adică tocmai ce trebuie ea să fie la ora actuală. Că nu exagerăm o dovedesc rezultatele. La toți indicatorii ferma a îndeplinit planul atât la bovine, cât și la ovine, iar stocul de furaje este asigurat.

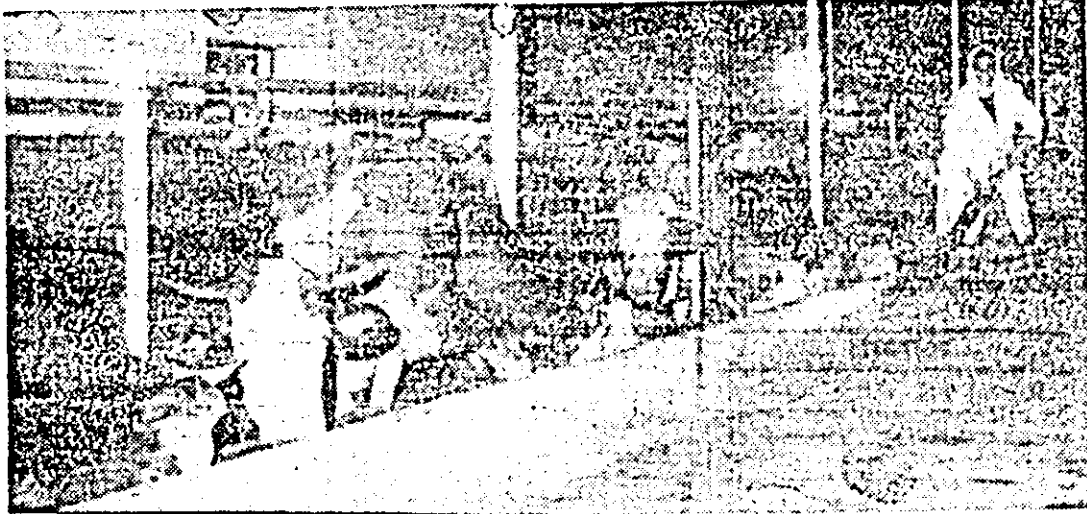

Ferma de vaci de la C.A.P. Șiclău, ca de altfel întreg sectorul zootehnic al unității, constituie un model demn de urmat.

pentru că cei de la Șiclău, unde șeful fermei nu este decît un muncitor cu înaltă calificare, Ioan Codreanu, se preocupă să cultive cu grijă furajele, să le gospodărească cu maximă chibzuință și să le administreze numai tocate și preparate în bucătăria furajeră. De notat că suprafața ce revine pe U.V.M. este doar de 0,12 ha deci mai mică decît media județului; nemaivorbind de suprafața pe care o are cooperativa agricolă din Pădureni. Președintele cooperativei este preocupat permanent de introducerea noului și de aceea a amenajat o stație de produs „Lactosil” care va intra curînd în funcțiune și va furniza la o șarjă 5000 litri din acest preparat.

Condiții asigurate, rezultate neconcludente

Întîrînd în ferma de bovine de la cooperativa agricolă din Grăniceri, prima impresie este aceea că avem de-a face cu oameni gospodari, încănta fermei fiind betonată, iar turnul de apă de mare capacitate asigură alimentarea sectorului. Ferma dispune, de asemenea, de grajduri noi, moderne. Am văzut apoi și o mostră de adevărat siloz care și el pune în evidență spiritul de bun gospodar. Totodată, am întîlnit îngrijitori vrednici, așa cum sînt soții Crișan care lucrează de 26 ani în acest sector de care s-au atașat tot timpul, fiind dornici să sporească producția de lapte la vaci. Numai că aceasta este încă sub posibilități, deși a crescut față de anii trecuți

cu 220 litri la o vacă, în medie, în anul precedent. De aceea, conducerea unității și-a propus să diversifice gama bazei furajere, extinzînd suprafața cultivată cu trifoliene, precum și cea pentru producerea de masă verde în prima parte a primăverii.

Doi vecini care bat pasul pe loc...

Proa puțin se diferențiază fermele de bovine de la cooperativele agricole din Pîlu și Vârșand, unități învecinate, așa încît nu fac o notă distinctă nici în ce privește efectivele, nici producțiile lor. Dacă totuși ar trebui să le deosebim am face-o la furaje unde cooperativa agricolă din Pîlu a ajuns să aibă în stoc mai puțin de jumătate din necesarul de fin prevăzut, iar la cooperativa agricolă din Vârșand s-a consumat ceva mai puțin din acest sortiment, iar la suculente, situația e inversă, cel din Pîlu au surplus iar cel din Vârșand, au minus.

cap de vacă zilnic, încît, după cum afirma tovarășul Ioan Tărău, directorul întreprinderii, anul acesta ferma va produce aproape 3500 litri pe vacă. Am văzut aici exemplare de animale cu conformație de soi care răspund rațiilor de furajare. Trebuie spus că furajele se administrează numai preparate prin drojduire și melasare, ele fiind introduse în bazine unde stau 12 ore la fermentat. O altă dovadă de bună gospodărire o constituie faptul că o dată cu înmulțirea efectivului s-a găsit o soluție practică de cazare a animalelor pînă la amenajarea de noi adăposturi. Anume, s-a transformat o magazie veche într-un grajd cu stabulație liberă pentru tineret, fără nici o chețuială și în condiții bune de cazare.

Posibilitățile sînt mai mari

La cooperativa agricolă din Zerind creșterea animalelor se bucură de interesul cuvenit,



La C.A.P. Chișineu Criș, operatorul însămîntător, Teodor Gligor, este mîndru de rezultatele ce le obține în sporirea indicelui de natalitate la vaci. Iată-l cu doi viței gemeni-obținuli în acest an.

șineu Criș, astfel că și aici producția de lapte este satisfăcătoare, 2160 litri pe vacă, în medie, anul trecut. Dar ceea ce caracterizează activitatea la ferma de bovine este grija permanentă pentru sporirea efectivului, indicii de natalitate ridicîndu-se la peste 92 la sută. Se întîlnesc și fătări de gemeni, în anul trecut fiind trei asemenea cazuri, iar anul acesta una din vaci a dat naștere la doi viței. Se regăsește aici preocuparea de care dă dovadă în asistența tehnică, operatorul însămîntător, Teodor Gligor care lucrează în această fermă de mai mulți ani.

Din păcate, elementul comun care caracterizează activitatea celor două unități este slaba preocupare pentru îndeplinirea indicilor de producție. Efective sub plan, atât la bovine, cât și la ovine, producția de carne la Pîlu, cea de lapte la Vârșand, ambele realizate în aceeași proporție, de numai 52 la sută etc. denotă că aici lucrurile bat pasul pe loc, conducerile celor două unități, specialiștii mulțumindu-se să facă o zootehnie rudimentară.

La așa hrană, așa producție

Ferma din Socodor a I.A.S. Chișineu Criș se prezintă cu bune rezultate, producția de lapte fiind de peste 9 litri pe

ca dovadă că aici, an de an se obțin producții bune de lapte. Așa, de pildă, anul trecut s-au realizat 2900 litri în medie la o vacă. Totodată, aici există și o fermă mare de ovine cu peste 10000 capete. De remarcat că, deși unitatea are un efectiv mare de animale, baza furajeră este asigurată la toate sortimentele de furaje. Avînd în vedere acest lucru, sînt create condiții ca rezultatele din acest an să se ridice la nivel superior anului precedent, mai ales la ovine, prin creșterea natalității organizîndu-se reproducția și monta dirijată ca indicii respectiv să se ridice la maximum.

Condiții bune de creștere și furajare s-au constatat și la cooperativa agricolă din Chi-



Cu gălețile de apă, așa se face, încă adăpatul vacilor, în grajd modernizat, la C.A.P. Pădureni.

Concluziile ce s-au desprins în urma controlului efectuat de secretariatul Comitetului județean de partid în unități din consiliul unic Chișineu Criș vizează, pe de o parte, generalizarea experienței înaintate a unor unități fruntașe, dar, în același timp, lichidarea grabnică a neajunsurilor semnalate. S-a constatat că atât la sporirea efectivelor de animale, cât și la asigurarea bazei furajere nu se manifestă preocuparea cuvenită din partea tuturor conducătorilor unităților, a specialiștilor, care nu se preocupă cu întreaga răspundere de realizarea condițiilor necesare, astfel că în final producțiile obținute se situează sub prevederi. S-a subliniat faptul că, întrucît în această zonă funcționează un centru de cercetare pentru ameliorarea terenurilor sărăturoase, este neapărat necesar ca întreg colectivul de cercetători să se implice mai profund în procesul de îmbunătățire a solurilor în vederea sporirii producției de furaje pe pășuni și înțețe. Întrucît suprafața acestora este destul de întinsă. Este de datoria organizațiilor de partid din unități, a comitetelor comunale de partid să dea oare o activitate fermă, revoluționară, la nivelul exigențelor actuale, a noului revoluționar, în lumina sarcinilor stabilite la Conferința Națională a partidului pentru ca potențialul de care dispun unitățile în sectorul creșterii animalelor să fie folosit la maximum, lichidîndu-se formalismul, justificările de tot felul, promovîndu-se un spirit nou de acțiune, ordine, disciplină și răspundere la fiecare loc de muncă.

