

ȚARA ROȘIE

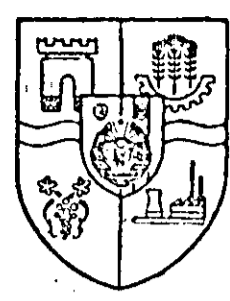

ORGAN AL COMITETULUI JUDEȚEAN ARAD AL PARTIDULUI COMUNIST ROMÂN ȘI AL CONSILIULUI POPULAR JUDEȚEAN

Anul XLI
4 pagini 50 bani
Nr. 11 753
Vineri
16 martie 1984

La ordinea zilei pe ogoare

Campania agricolă de primăvară

- Cooperatori, mecanizatori, specialiști! Timpul deosebit de favorabil din aceste zile trebuie folosit integral pentru desfășurarea în ritm înalt a însămînțărilor din prima epocă!
- Pentru asigurarea unor producții agricole record în acest an, fiecare lucrare, atît la pregătirea patului germinativ, cit și la însămînțat, să se execute la un înalt nivel agrotehnic, asigurându-se densitățile optime la fiecare cultură.

A început semănatul sfeclei de zahăr

C.A.P. Flitnele se numără printre primele cooperative agricole din județ care au declanșat însămînțatul sfeclei de zahăr — cultură planificată în acest an pe o suprafață de 150 hectare. Profitînd de faptul că terenurile destinate sfeclei sînt ceva mai înalte și în consecință s-au uscat mai repede, mecanizatorii au putut intra din timp cu patru combinatoarele la pregătirea terenului. Realizîndu-se vitezele medii planificate, patul germinativ este pregătit pe întreaga suprafață, asigurînd cele mai bune condiții pentru efectuarea însămînțatului. De fapt această importanță lucrării de sezon a fost declanșată încă de miercuri, 14 martie a.c., la ferma vegetală nr. 1 Flitnele, iar a doua zi (joi) s-a însămînțat pe primele suprafețe și în ferma Tisa Nouă. Cei doi mecanizatori Rusălim Ilea și Ioan Sivoș și-au reglat cit mai bine semănătorile pentru asigurarea densităților necesare, astfel încît să se obțină producții mari la hectar.

— Producțiile record, pe care ne propunem să le obținem în acest an, ne spune tovarășul Adam Mihut, președintele C.A.P., presupun realizarea unei recolte cit mai mari pe unitatea de suprafață, dar acest lucru nu este suficient, pentru că nu-i tot una

ca sfecla să conțină un procent mai mic sau mai mare de zahăr. Iată de ce, urmărind încă de la însămînțare să realizăm o densitate optimă de plante la hectar, astfel încît la recoltare să înregistrăm

La C.A.P. Flitnele

o concentrație de zahăr cit mai mare la tona de rădăcină.

— Ce suprafață ați însămînțat pînă în prezent?

— În prima zi, la Flitnele, folosind o singură semănătoare am pus sămînța sub brazdă pe 15 hectare, iar în ziua următoare am alțas, cu cele două semănători, un ritm de 20 hectare pe zi. Respectînd această viteză de lucru ne propunem să încheiem însămînțatul sfeclei de zahăr

pînă cel tîrziu la data de 20 ale lunii în curs.

Paralel cu sfecla de zahăr se însămînțează și mazărea pentru boabe. Din cele 50 hectare repartizate acestei culturi, o suprafață de 30 hectare a și primit sămînța, urmînd ca și această lucrare să se încheie în următoarele zile.

Ample forțe manuale, peste 20 de cooperative, acționează în aceste zile în forma legumicolă, unde a început plantatul usturoiului. Această cultură urmează să dețină o suprafață de 20 hectare, din care este plantat, deocamdată un hectar. Tot în prima epocă a campaniei de însămînțări se vor planta și cartofii timpurii. Lucrarea ce va începe în aceste zile.

Ș. T. ALEXANDRU

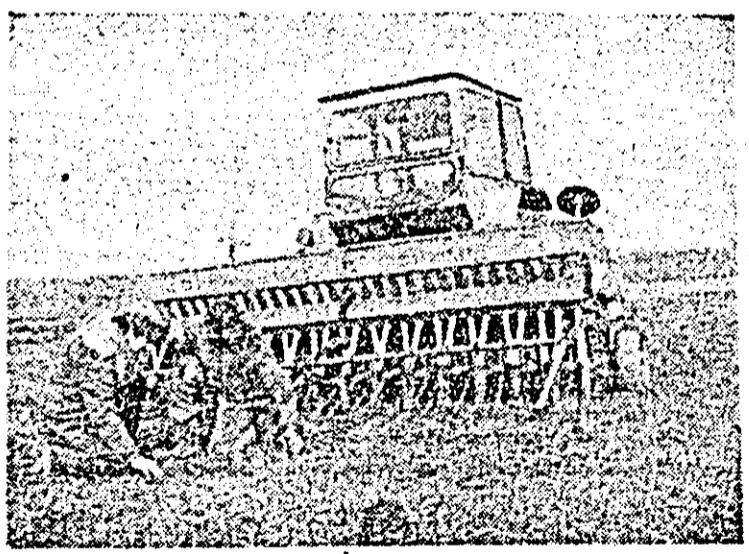

La C.A.P. Aradul Nou semănatul se execută cu o deosebită grijă pentru calitate, pentru respectarea densității prevăzute.
Foto: ALEX. MARIANUȚ

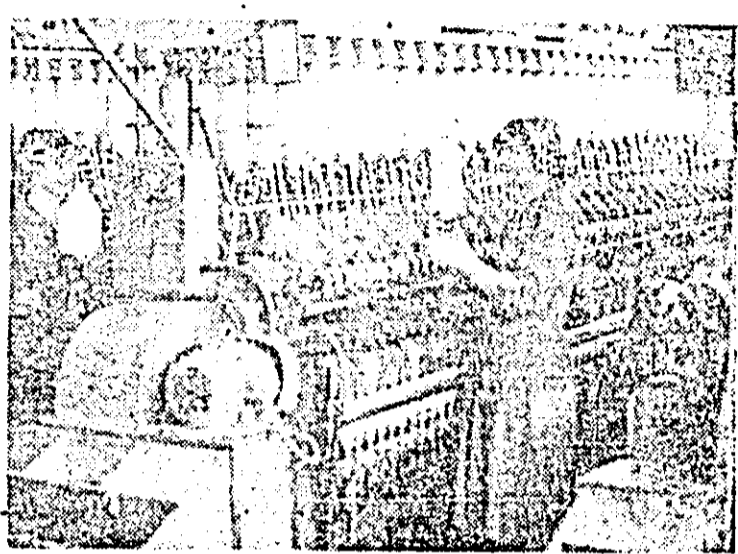

Aspect de muncă din filatura sectorului II UTA, colectiv fruntaș în întrecerea socialistă.

Consumurile materiale — reduse sistematic și substanțial

„Problema reducerii consumurilor trebuie să o abordăm cu întreaga răspundere, pentru că aceasta are o importanță deosebită în realizarea obiectivelor trasate de Congresul al XII-lea în cadrul Programului de dezvoltare economico-socială și de ridicare, pe această bază, a bunăstării materiale și spirituale a poporului”.

NICOLAE CEAUȘESCU

Indiscutabil, reducerea cit mai substanțială a consumurilor de materii prime, materiale, energie și combustibili pe unitatea de produs nu este impusă de o situație conjuncturală, ci reprezintă o necesitate vitală, un obiectiv major în strategia dezvoltării intensive a economiei naționale în etapa actuală, în care factorii calitativi, de eficiență au dobîndit un rol preponderent. În același timp, trebuie avut în vedere că în unele unități economice, sau chiar ramuri de activitate, la un șir de produse, nivelul consumurilor materiale este încă ridicat comparativ cu dotarea lor tehnică modernă, cu cele mai bune realizări obținute pe plan mondial la produse similare. Este și situația existentă în industria prelucrării lemnului. Deși în cazul acestei ramuri — reprezentată în județul nostru de C.P.L. și fabrica din Pincola — nu se pune, în principal, problema

reducerii importurilor, micșorarea consumurilor materiale pe unitatea de produs reprezintă o cale importantă a valorificării mai înalte a resurselor proprii și implicit o eficiență superioară a producției.

O analiză făcută recent la Combinatul de prelucrare a lemnului ne arată că aici s-a acționat și se acționează cu bune rezultate în acest sens. Referindu-se la acest aspect președintele consiliului oamenilor muncii, tovarășul Gligor Bodea, ne spune: „Alături de calitate, reducerea consumului de masă lemnoasă pe milionul de lei producție constituie pentru noi două dintre direcțiile cardinale ale activității. Față de anul trecut, în acest an consumurile specifice vor fi reduse cu cel puțin 30 la sută, crescînd proporțional valoarea pe metru cub de masă lemnoasă valorificată. Rezultatele din primele două luni sînt promițătoare, dar încă insuficiente pentru ce ne-am propus”.

Despre modul cum s-a acționat ne vorbește Inginerul Romeo Țăranu, șeful atelierului de proiectare: „Am luat toate produsele aflate în fabricație și le-am re-proiectat cu consumuri micșorate cu 30—40 la sută. Aș preciza că

T. PETRUȚI

(Cont. în pag. a II-a)

IN ZIARUL DE VĂ

Viata de partid • Deschiderea tirajului cooperatist de primăvară • La întreprinderea județeană de legume-fructe • Civilca: Drumurile... județului; Scriitori adresate... răspunsuri comentate; Curier juridic; Informația pentru toți; Colțul gospodarului; Argus • Actualitatea internațională

40 de ani de strălucite succese sub conducerea partidului

Gurahonț — pe coordonatele dezvoltării socialiste

Ca și celelalte localități ale patriei noastre comuna Gurahonț a cunoscut în ultimii ani o puternică dezvoltare. S-au realizat numeroase amenajări edilitate-gospodărești, locuitorii comunei beneficiază de noi locuri de muncă, a crescut producția agricolă și industrială a comunei. Despre aceste frumoase împlăcări lam rugat să ne vorbească pe tovarășul Constantin Costea, vicepreședintele biroului executiv al consiliului popular comunal:

— Așa după cum se cunoaște, comuna Gurahonț a rămas, după terminarea celui de-al doilea război mondial, slab dezvoltată din punct de vedere urbanistic. Toată zes-

tea ei se mărginea doar la câteva rudimentare ateliere-particulare. Dar anul socialist mulți au adus prefaceri mari pe meleagurile Gurahonțului. Consiliul popular, prin deputații săi, a trecut la împlinirea unor însemnate obiective care vizau o dezvoltare mai accentuată din punct de vedere urbanistic. Din fondurile statului s-a construit un spital modern iar prin contribuția cetățenilor și din fondul de investiții s-a trecut la construirea unui liceu și a unui internat, unde astăzi în-

vășă peste 600 de elevi atît din Gurahonț cit și din alte localități din zonă. De remarcă apoi că și restul unităților ce au luat linia pe raza comunei au început să și

Concursul ziarului nostru

dezvolte activitatea. Astfel, se construiește un nou dispensar de linie C.P.R., sectorul de exploatare I.F.E.T. construiește în pârchețele de exploatare cabane pentru a se asigura condiții optime de muncă și odihnă celor ce lucrează la exploatarea „aurului verde”, se începe amenajări la platforma de

exploatare lemn, pentru valorificarea superioară a masei lemnoase. Prin antrenarea locuitorilor satelor, se trece la construirea de școli și cămine culturale între care amintim căminele culturale din Zimbru, Dulcele, Valea Mare, grădinița de copii din Bonlești, Zimbru, Gurahonț și altele.

Crescînd numărul locuitorilor de muncă, pe raza comunei se impunea tot mai imperios necesitatea construirii de noi spații de locuit. Consiliul popular comunal, sub condu-

ALEXANDRU HERLAU, Gurahonț
(Cont. în pag. a II-a)

CIVIC * CIVIC

În actualitate: Drumurile... județului

Cum îi stă bine reporterului, am umblat în lărna asta pe multe drumuri județene, rapid, comod, fără probleme spre Moneasa, prin Șiria, Ineu, Sebiș, în parte spre Lipova, dar am avut probleme pe partea stingă a Mureșului, în amonte, spre Iratoșu, chiar spre Nădlac. Cum apreciați, tovarășe director, starea drumurilor județene la ieșirea din lărnă?

Cum ați prezentat-o mai sus, nemulțumitoare din punctul nostru de vedere. Lărna lungă nu a făcut posibile lucrările de intervenție și reparații, zăpezile abundente din ultima parte a iernii afectând în plus drumurile din partea de vest a județului. Dar chiar și așa, în paralel cu lucrările de dezzăpezire, de întreținere a acostamentelor am făcut și plombări de urgență unde degradările erau profunde, până la bază. Menționez că în acest an, planul nostru de activitate prevede numai lucrări de reparații și întreținere.

Enumerati câteva din traseele din prima etapă.
— Drumurile Arad — Șiria, Arad — Lipova, prin Fin-

țele, Ineu — Cermei, Bocsiș — Craiva, Sebiș — Moneasa. Se vor face plombări cu nisip bituminos și pe „naționale” spre Pecica, Nădlac, Bătuța, Oradea. Lucrările vor lua amploare odată cu creșterea temperaturii. Pe lângă plombări, vom face consolidarea unor tronșoane de dru-

Convorbire cu tovarășul ing. FLORIAN MEZEA, directorul D.J.D.P.

muri asfaltate pe rutele Lipova — Șiria, Nădab — Zărand, Gurba — Cermei, Cuied — Șilindia, Lipova — Bata. Avem în vedere un important număr de lucrări pe drumurile pietruite, utilizând materiale din producție proprie, cum sint cele extrase din cariera de piatră Chisindia, cu circa 6000 m.c. mai mult ca în anul precedent.

— Ce se întimplă cu drumul județean Căpruța — Mădrigești început deja și promițând a fi un excelent drum montan, peste culmea munților Zărandului?

— Se lucrează în continuare, dinspre Mădrigești.
— Am întâlnit pe drumurile județului multe indica-

toare rupte, ruginite, decolorate...

— Le vom înlocui Integral în acest an. Am început cu zona Chișineu Cris, continuăm spre Ineu.

— O ultimă problemă, tovarășe Mezea: am întâlnit mai an, pe marginea drumurilor, pomi goliți de frunze, poate muribunzi, datorită invaziei de omizi. Cum va fi în acest an?

— Întrebarea trebuie pusă trustului horticol ce are în grijă pomii fructiferi care încadrează șoselele. Noi purtăm grija unui număr mic de ploi care nu se lasă prădați de dăunători.

Din cele constatate, inclusiv în ancheta privind drumurile municipiului, conchidem prin a prezenta unele sugestii date de cititorii noștri. Cum refacerea porțiunilor deteriorate ale drumurilor se va desfășura treptat, să se vină în ajutorul transportului, inclusiv cel greu, prin marcarea cu semnele cunoscute (drum denivelat, drum în reparație) a acelor porțiuni, iar în gropile prea adânci, păgubitoare de multe ori, să se pună de urgență materiale locale, accesibile, nisp de piatră. Sint propuneri la care subscriem și noi.

I. JIVAN

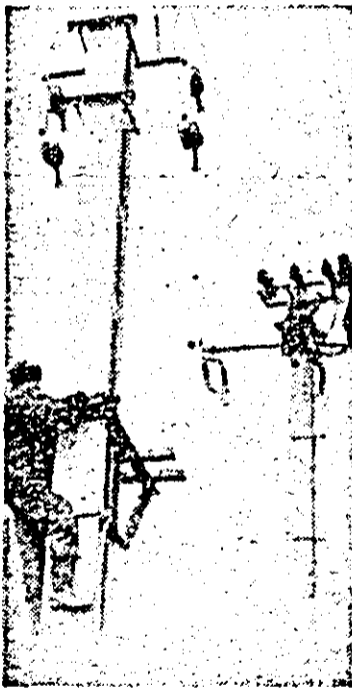

Oamenii la înălțime. (Fotografie trimisă în cadrul concursului ziarului nostru de A. LEHOTSKY, din subredacția Nădlac).

Scrisori adresate...

În rândurile care urmează va fi vorba despre unele probleme și întâmplări din comerț. Dar mai bine să lecturăm împreună scrisorile ce ne-au sosit la redacție. „Prin Aradul Nou — ne semnaleză Ioan Constantinescu din strada Poșada — întâlnesti de foarte multe ori, pe la tătunerie, pe la prăvăliora cu contele și diverse alte articole (lingă trizerie) anunțuri de felul acesta: „Inchis, caz de boală”. Eu unul, să vă spun drept, nu mă impac cu asemenea anunțuri, mai ales că ele apar de obicei în preajma unor sărbători nelegale. Nu știu dacă am reușit, dar doresc să le trimt gestionarelor în cauză următoarea epigramă: „Că vnzătoarea-i suleriță/ A-ecasta-i doar o vorbă goală/ Acasă stă năma-n o glindă/ La unitate-i „caz de boală”.

Nu vrem să punem la îndoială cele sesizate de dumneavoastră, stimată Ioan Constantinescu, mai cu seamă că practica aceasta e folositoare unora chiar și în centrul municipiului, evident, la unități mai mici. Totuși era bine să indicați în scrisoarea și ziua (sau zilele) când ați întâlnit asemenea anunțuri spre a se putea acționa cu mai multă ușurință pentru elucidarea situației și stabilirea măsurilor corespunzătoare. Să sperăm că epigrama va avea ecoul scontat!

O altă scrisoare este cea a pensionarului Nicolae Nistor din Arad, strada Trenului nr. 139: „Tovarăși de la „Flacăra roșie”, să știți că la depozitul de combustibil din Grădiște sint multe nereguli, dar cea mai mare e aceea că nu se respectă tariful alifat. Adică, scrie pe tabel că taxa pentru transportul lemnelor este de 6 lei la suta de kilograme, iar pentru deșeurii 7 lei, dar când ajungi acasă cu combustibilul căruțașul îți cere 12 lei la suta de kilograme. Dacă nu-i plătești alta e în stare să-ți dea în cap. Tolodată, dacă nu ești de față la încălecat te trezești acasă cu pra și gunoi în loc de cărbuni, iar lei

sterturi din lemne sint crăci subțiri ca degetul. Vă rugăm să luați măsuri ca la depozitul din Grădiște să se respecte tarifele și legile”.

Tovarășe Nicolae Nistor, cum poate ați observat, despre asemenea neajunsuri am scris nu o dată în coloanele ziarului nostru. Dar, din păcate, noi am rămas cu scrisul iar depozitele de combustibil au rămas cu vechile metode. Fi-reaște, respectarea tarifulor legale pentru transportul lemnelor nu e o problemă simplă, dar nici nu putem lăsa cetățeanul beneficiar de combustibil la cheremul unor căruțași porniți pe căpătulă, pe venituri ilicite. Pentru că unde-i lege, nu-i tocmeală!

Să ascultăm acum pețitla ce ne-a fost adresată de Agneta Biringer, vnzătoare la unitatea nr. 21 tricotaie din Piața Romană: „În ziua de 9 martie a intrat în magazinul nostru numita Ileana Angela din Chișineu Cris cu pretenția de a face cumpărături. Dar dinș-a avea, de fapt, alte intenții. Se refuglase într-un colț, făcându-se că încercă marfa, plină când a reușit să strecoare sub cojoc un pulover de 200 lei. Părindu-ne suspectă comportarea ei, la ieșire am rugat-o să se deschese la cojoc. N-a prea viut, plină am dus-o în depozit dar când colo tot ea făcea gălăgie, încercând să ne bată pentru că am prins-o furând. Vă întrebăm, cum ar trebui să ne purtăm noi vnzătoarele cu asemenea oameni și ce măsură să luăm pentru combaterea acestor cazuri?” Neplăcută situație, într-adevăr, stimată A. Biringer. Și e regretabil că mai avem de-a face cu asemenea „cumpărători” care dau cînștea pe rușinea ce să facem pentru a evita asemenea întâmplări? Să supraviețuim magazinul cu ochi de Argus, cum se spune. Cui privește „cumpărătora” cu cojoc, am înțeles că a fost dată pe mîna organelor în drept, ceea ce înseamnă că se va găsi și ea pentru cojocul ei.

C. BONTA

...răspunsuri comentate

Carbus

• Cui o fi cărămida de bine arsă, dacă o dai de pămînt tot crapă. Oare asta să nu fi știut flacăii care o des-

cărcau din camionul 21-AR-337, în fața Școlii populare de artă, în ziua de luni, pe la ora 10? Din două, una era sacrificată prin azvîrlire pe asfalt. Să-i învețe totuși cineva cum se manevrează (economic) materiale de acest gen!

curier juridic

La întrebările adresate rubricii de către I. Tamaș (Arad) a formulat răspunsurile convenite conducerea succursalei județene C.E.C. Arad, după cum urmează: „Persoanele fizice și persoanele juridice, altele decît unitățile socialiste beneficiare ale serviciilor de gospodărie comunală, sint obligate să achite valoarea facturilor în termen de cinci zile de la înmînarea avizului de plată. Unitățile C.E.C. pot deconta parțial facturile din conturile asociațiilor de locatari, potrivit scrisorii comune nr. 9690/12 septembrie 1983 a C.S.P.C.P., Ministerului de Finanțe și Casei de Economii și Consumaționi, în proporție de 50 la sută din valoarea facturii, dar numai în cazul cînd factura este mai mare de 5000 lei. În unele situații deosebite — asociații ale locatarilor cu greutatea financiară mai mari — directorul Administrației financiare și al succursalei C.E.C. pot aproba decontarea parțială a unor facturi în alte proporții și în mai multe rate. Într-

zierea în achitarea sumelor datorate după expirarea termenului de plată (cinci zile), atrage majorări de 1 la sută pentru fiecare zi de întârziere. În cazul erorilor de calcul a penalizărilor, vă puteți adresa unității furnizoare. În cazul unei sume depuse de asociația de locatari și care, din eroare, nu a fost înregistrată în contul corespunzător acesteia, asociația nu este pasibilă de penalități. Cînd primele zile de la decontarea parțială sint zile de sărbătoare, acestea nu se iau în calcul.

Iată acum răspunsul dat de juristul I. Silaghi pentru Petru Secoșan (Lipova, strada A. Vlaicu): Cheltuielile pentru părțile și instalațiile de folosință comună ocazionate de introducerea încălzirii centrale se suportă în funcție de cota parte de proprietate aflată în indiviziune forțată, asupra părților și instalațiilor de folosință comună, înscrise în titlul de proprietate al fiecărui proprietar.
Rubrică realizată de GH. NICOLAIȚA

INFORMAȚIA pentru toți

Oficiul județean de turism Arad organizează o excursie la Timișoara, cu ocazia meciului de fotbal Poli Timișoara — UTA, asigurînd transportul cu autocarul, dejun și bilet de meci. Plecarea în data de 1 aprilie, ora 8, de lângă hotelul „Astoria”.

I.J.T.L.A. anunță că programul de plecare a trenurilor electrice din stațiile Pincota și Radna este următorul: Plecări din Pincota spre Radna la orele 3,30; 4,20; 5,25; 7,40; 10,20; 12,30; 14,38; 15,40; 17,10; 20,45; 23,25. Plecări din Radna spre Pincota la orele: 4,10; 5,44; 7,51; 10,39; 12,45;

15,00; 15,52; 17,30; 20,57; 23,40.

Casa de cultură a municipiului organizează vineri, 16 martie, la orele 17 și 19,30 spectacolul „Variatăți arădene”, la sediul de pe str. Miron Constantinescu nr. 2-4. Își dau concursul ansamblul folcloric „Doina Mureșului”, soliștii de muzică populară Valentina Tănăsie și Ștefan Muntenăș, grupul satiric „Telex”, Eugen Cordoș și alții.

Ansamblul de muzică și dansuri populare „Viola” susține un spectacol duminică, 18 martie, ora 17,30, la sediul Casei de cultură a municipiului.

Răspundem întrebărilor dumneavoastră

Este vremea cînd urmează să completăm cu pomi golarile ce au rămas neacoperite din toamnă. Ne trebuie puieți de pomi fructiferi. De unde îi procurăm?

Trustul horticol al județului Arad, unde am solicitat amănunte, ne răspunde — prin Intermediul Ing. G. Fursaru — că se desfac puieții de măr și prun la unitatea din str. Poetului nr. 93-95, în piețele municipiului la unitățile I.L.F. precum și la complexele de legume-fructe din Ineu, Chișineu Cris, Curtici și Pecica. De prin 25 martie a.c. se vor desface și puieții de păr, vișn, cais și nuc.

Cu aceste precizări — am răspuns, printre altele, și întrebării adresate redacției

de „un grup de navetisti” din Pincota — la Arad, în numele cărora semnează, Gh. Stepan.



O altă scrisoare adresată redacției pentru „Colțul gospodarului” sesiza că nu sint de găsit pompe de stropit pomii, la nivel de grădină sau curte. Ne-am interesat la întreprinderea comercială de stat metalochimice și am aflat că:

Pentru uz mai restrîns c-

xistă pompe de stropit pomii (și vie), tip „Vermorel” A.S. 16 cu o capacitate de 10 litri (preț 882 lei) și care se găsește în desfacere la unitatea „Gospodarul” din Piața spitalului de copil și la unitatea nr. 7 „Tehnometal”, din Bulevardul Republicii. Se mai află în vnzare un puț de pompe „Zugrav” cu capacitatea 5 litri (preț 323 lei), bune de folosit la stropirile din gospodărie. asemenea pompe se găsește în vnzare la toate unitățile comerciale cu profil chimic din municipiu.

Pompele tip „lit”, la care se refereau semnatarii scrisorii adresate redacției, nu sint recomandate la stropirile de pomi și vie.

N. OLTEANU

ACTUALITATE INTERNAȚIONALĂ

Schimb de mesaje la nivel înalt româno-cipriot

NICOSIA 15 (Agerpres). — Din partea tovarășului Nicolae Ceaușescu, președintele Republicii Socialiste România, și a tovarășei Elena Ceaușescu, au fost transmise președintelui Republicii Cipru, Spyros Kyprianou și doamnei Mimi Kyprianou un cald mesaj de prietenie, împreună cu cele mai bune urări.

Exprimându-se mulțumiri pentru mesajul primit, au fost transmise președintelui Republicii Socialiste România și tovarășei Elena Ceaușescu, din partea președintelui Republicii Cipru și a doamnei Mimi Kyprianou, salutări cordiale, călduroase, urări de sănătate și fericire. Președintele Republicii Cipru a evocat cu deosebită satisfacție întâlnirile și convorbirile pe

care le-a avut cu președintele Republicii Socialiste România și a exprimat recunoștința sa profundă pentru interesul constant manifestat de tovarășul Nicolae Ceaușescu în legătură cu problema cipriotă, adresând mulțumiri pentru sprijinul activ și consecvent pe care lara noastră, personal președintele ei, îl acordă realizării aspirațiilor poporului cipriot de a trăi în pace, în cadrul unui stat independent și suveran, unitar și nealiniat.

Schimbul de mesaje a avut loc cu ocazia primirii de către președintele Republicii Cipru a tovarășului Mihail Dobrescu, membru suplimentar al Comitetului Politic Executiv, secretar al C.C. al P.C.R., care se află în vizită la Nicostia.

Lucrările Conferinței asupra dialogului în Liban

BERNA 15 (Agerpres). — În continuarea lucrărilor celei de-a doua runde a Conferinței asupra dialogului în Liban, care se desfășoară la Lausanne, participanții au convenit să elibereze prizonierii și persoanele răpite în timpul luptelor dintre forțele libaneze rivale. Cei arestați din pricină legate de securitate națională urmează să fie judecați, a

anunțat un purtător de cuvânt oficial, citat de agențiile Reuter și A.P.

Pe de altă parte, se menționează că președintele libanez, Amin Gemayel, a avut întrevederi separate cu liderii al grupărilor reprezentate la conferință, pentru a discuta chestiuni aflate pe agenda reuniunii.

Reuniunea de la Copenhaga

COPENHAGA 15 (Agerpres). — La Copenhaga s-a încheiat întâlnirea miniștrilor de externe din țările nordice, în cadrul căreia au fost examinate o serie de probleme internaționale actuale, o atenție

deosebită fiind acordată evoluțiilor din Orientul Mijlociu, relațiilor Est-Vest și dezarmării. Au fost, de asemenea, trecute în revistă rezultatele preliminare ale Conferinței de la Stockholm.

Prezențe românești

HELSINKI 15 (Agerpres). — La cunoscuta bibliotecă Toloo, din Helsinki, a avut loc festivitatea inaugurării expoziției documentare de fotografii „Momente din lupta poporului român pentru unitate și independență națională”, care înfățișează cele mai importante etape din istoria românilor pentru afirmarea și realizarea ființei naționale, crearea statului național unitar și independent, succesele obținute de poporul nostru pe drumul edificării societății socialiste multilaterale dezvoltate.

BRASILIA 15 (Agerpres). — La Asociația braziliană de presă din Rio de Janeiro, a fost organizată o manifestare culturală în cadrul căreia a avut loc vernisajul expozițiilor „Momente din lupta poporului român pentru unitate și independență națională”, „Imagini din România” și „Arta populară românească”.

PE SCURT

BEIJING. În orașul Helhe (RP Chineză) a avut loc ședința ordinară a Comisiei mixte chino-sovietice pentru navigația pe fluviile de frontieră, transmit agențiile China Nouă și T.A.S.S. În legătură cu problemele discutate a fost semnat un protocol. Părțile au convenit ca următoarea ședință a comisiei să aibă loc în U.R.S.S.

BOGOTA. Alegerile municipale din Columbia, organizate în vederea desemnării componentei organelor reprezentative locale, au fost câștigate de Partidul liberal de opoziție. Potrivit rezultatelor oficiale definitive, candidații Partidului liberal au întrunit 2832539 de voturi, iar cei ai Partidului conservator de guvernământ, 2132010 sufragii.

COMBINATUL DE PRELUCRARE A LEMNULUI ARAD
desface prin magazinele de prezentare din Piața Avram Iancu și Calea Aurel Vlaicu, un bogat sortiment de mobilă din stocul de export ca: dormitoare „Malaga”, „Louis Philippe”, „Arad”, „CIS”; sufragerii „Lorena”, „Rado”, „Charente”, „Chartre”; holuri „Dulceinea”, „Gabriel”, „Ady II”, „Rock”, „Manuel”, „George” etc. (235)

CANTINA ÎNTEPRINDERII MECANICE A AGRICULTURII ȘI INDUSTRIEI ALIMENTARE DIN ARAD,
str. Frunzei nr. 1/A
SERVEȘTE MÎNCARE ATÎT PENTRU UNITĂȚI SOCIALISTE CÎT ȘI PENTRU PERSOANE PARTICULARE, PREGĂTITĂ ÎNTR-UN BOGAT SORTIMENT ȘI DE CALITATE.
Servirea se face între orele 10—18, pe bază de comandă pentru unitățile socialiste, și la cerere pentru persoanele particulare.
Cei interesați se pot adresa conducerii cantinei. (239)

BAZA DE ATELIERE ȘI TRANSPORT ARAD
Str. Poetului nr. 131/A
incadrează:
— 8 automacaragii, dintre care unul cu domiciliul în Sațonta pentru punctul de lucru din localitate,
— strungari.
Incadarea se face conform Legii nr. 12/1971 și a Legii 57/1974. (240)

mică publicitate

Informăm pe cei ce solicită serviciul de mică publicitate al ziarului nostru că anunțurile se primesc numai la sediul redacției, Bulevardul Republicii nr. 81, camera 11, după următorul orar:
— marți, joi, vineri, sâmbătă, între orele 10—13;
— luni și miercuri, între orele 13—17.

Anunțurile se taxează diferențial după genul anunțului:
— pierderi 2.50 lei/cuvînt;
— oferte de servicii 4 lei/cuvînt;
— cereri de servicii 3 lei/cuvînt;
— schimburi de locuință 4 lei/cuvînt;
— închirieri 4 lei/cuvînt;
— decese 4 lei/cuvînt;
— aniversări 5 lei/cuvînt;
— vânzări-cumpărări 6 lei/cuvînt;
— diverse 6 lei/cuvînt.

Pentru evidențierea anunțurilor se poate cere publicarea în chenar și cu literă distinctă. Pentru publicarea anunțurilor cu urgență se percepe o taxă în plus.

Anunțurile la marja publicitate se primesc de la întreprinderi și instituții cu comenzi terme depuse la Administrația ziarului

ANIVERSĂRI

Celei care ne-a dat viață, ne-a crescut, măicuței noastre Puscăș Irina, str. Gloriei nr. 23/10 la împlinirea onorabilei vârste de 75 ani îi dorim din inimă „Mulți ani cu sănătate”. Copiii Emil, Vasile, Irina, Ioan, Ștefan, Pavel, Gavril și Mărioara cu familiile. (2188)

60 de frumoase și „La mulți ani” pentru Vlad Aurel din partea fiului, noiei și soției. (2209)

VINZĂRI-CUMPARĂRI

Vind casă cu toate dependențele, str. Grădina Poștei nr. 312, Grădiște. (2211)

Vind sau schimb apartament, 3 camere, zonă Vlaicu, telefon 48472. (2220)

Vind convenabil apartament două camere, gaz, Micătaca, bloc 199, scara B, ap. 1, vizibil zilnic. (2217)

Vind radiocasetofon dublu casetă nou 32 Wt, str. Oituz 130. (2161)

Vind aparat auditiv nou și garaj metalic demontabil, telefon 41697. (2149)

Vind 60 oi de rasă merinos. Pețuț Ioan, comuna Solcaș nr. 80. (1993)

Vind incubator 320 ouă, motor cu barcă „Neptun” 23 CP, telefon 19197, după ora 17. (1932)

Vind (predau contract) sau schimb cu autoturism din depozit, urgent, apartament 2 camere, etaj II, zona Vlaicu, informații telefon 17231, după ora 12. (2190)

Vind urgent casetofon Deck Sanyo, telefon 38257, după ora 18. (2191)

Vind apartament, 2 camere de comandat, etaj I, confort I, telefon 41292. (2192)

Vind Dacia 1300, rulaj 2090 km, str. Simion Popa 20, bloc 150, sc. B, ap. 12. (1987)

Vind mașină de tricelat Brother automată cu cartelă și programator, Calea Armatei Roșii 125, telefon 30561, zilnic, exclus sîmbăta. (1985)

Vind central cameră, dependințe demisol cu drept viașer (32000 lei), telefon 31534. (1984)

Vind casă în Bujac, ocupabilă imediat, str. Căisului nr. 2, vizibil zilnic, între orele 12 și 19. (1982)

Vind apartament ocupabil imediat, 2 camere, baie, bucatărie, dependințe, str. Rusu Sirianu, informații, telefon 31904. (1980)

Vind casă cu multe dependențe, str. Negoi 42, lângă cimitirul Gaș. (1977)

Vind sau schimb Aro 1071 nou, cu Dacia 1300, Skoda 120 nouă, informații, telefon 43672, după ora 17. (1976)

Vind mașină de tricelat Simac cu două puturi, loca-

litatea Covășin, str. Princi-pală nr. 408, telefon 118 A. (1975)

Vind urgent Dacia 1100, stare bună, str. Clopotului 50, Sticolaul Mic. (1973)

Vind ataș Jupiter nou, str. Malul Mureșului nr. 10—33, ap. 16, lam. Besesek. (1966)

Vind urgent, convenabil, casă, 3 camere, garaj, anexa, posibilități termoficare, str. Brezoianu I, telefon 41795. (1965)

Campăr motocicletă Jawa, prefer 250, telefon 19433, după ora 13. (1970)

INCHIRIERI

Primesc doi tineri în gazdă, str. Clujului nr. 87. (2193)

OFERTE DE SERVICIU

Căutăm persoană serioasă, cu experiență, pentru îngrijire copil, Piața M. Viteazul nr. 13, telefon 37921. (1979)

PIERDERI

Pierdut stampilă I.L.T.L. Arad nr. 31. O declar nulă. (1973)

Pierdut foaia de parcurs seria BG 23643 eliberată de I.L.T.L. Arad, în data de 10 februarie 1984, pentru autobusculeta 31-AR-1253. O declar nulă. (1972)

Pierdut adeverință calificare de morar nr. 3480 din 14 martie 1975, eliberată de Întreprinderea de morărit și panificație Arad pe numele Pătroi Gh. O declar nulă. (1933)

ANUNȚURI DE FAMILIE

Deplîng plecarea de lângă mine a soțului Ioan Irinia din Bujac. Cît ai trăit te-am iubit, cît voi trăi te voi plînge. Solia Nadia. (1987)

Mulțumim tuturor celor care au participat la marea noastră durere pricinuită de pierderea, celei care a fost învățătoarea BENKE KLARA. Familiele Indoliate Benke și Viraș. (2187)

DECESE

Anunțăm cu adîncă durere dispariția fulgerătoare din viață a bunului meu soț Marghitan Gheorghe. Înhumarea a avut loc joi, 15 martie, la cimitirul Pomenirea. Familia Indoliată. (2199)

Cu nemărginită durere anunț încetarea din viață a celui care a fost Caba Nicolae, în vîrstă de 58 ani, soț, frate, cumnat, unchi. Înmemntarea va avea loc în ziua de 17 martie, ora 15, de la capela cimitirului Eternitatea. Solia Indoliată. (2189)

Cu adîncă durere anunțăm încetarea din viață a celui care a fost soț, tată, bunice și cumnat, frate, Ioan Radu, în vîrstă de 79 ani. Înmemntarea va avea loc sîmbătă, 17 martie 1984, ora 14, la cimitirul din Sticolaul Mic, Arad. Familia Indoliată. (2212)

Cu adîncă durere anunțăm decesul, scumpel noastre, bunice SECU MARGARETA, în vîrstă de 71 ani. Înmemntarea va avea loc sîmbătă, 17 martie 1984, ora 14, la cimitirul Eternitatea, Familia Indoliată. (2225)