Bibliotecă Raională Arad

PROLETARI DIN TOATE ȚĂRILE, UNIȚI-VĂ!

FLACĂRA ROȘIE

ORGAN AL COMITETELOR ORĂȘENESC ȘI RAIONAL P.M.R. ARAD ȘI AL SFATURILOR POPULARE ORĂȘENESC ȘI RAIONAL

Arad, anul XX nr. 5977 | 4 pag. 20 bani | Sîmbătă, 9 noiembrie 1963

Ritm intens arăturilor de toamnă!

În gospodăriile colective din raza orașului

Pe terenurile gospodăriilor agricole colective din raza orașului eforturile mecanizatorilor și colectiviștilor sînt îndreptate spre efectuarea arăturilor adînci de toamnă — una din principalele lucrări de actualitate care asigură recolta bogată a anului viitor. Pînă în prezent, din cele 6382 ha planificate, au fost arate 4540 ha. Situația se prezintă mai bine la gospodăriile agricole colective din Tisa Nouă, unde din 1463 ha au fost arate 1200 ha, din Aradul Nou, unde din 790 ha au fost arate 460 ha și la Micălaca, unde din 496 ha au fost arate 402 ha. Aci, pe lîngă alte lucrări de sezon, n-au fost neglijate arăturile adînci, ceea ce dovedește că printr-o bună organizare a muncii, prin folosirea întregii capacități a tractoarelor, se poate realiza un volum mare de lucru.

În gospodăriile agricole colective din raza orașului mai este încă de arat o suprafață de aproape 2000 ha. Mari suprafețe au rămas pînă acum nearate la gospodăriile agricole colective din Gai, Sînleani și altele. Se impune deci ca în următoarele zile această acțiune să fie intensificată. Toate tractoarele să fie mobilizate în efectuarea arăturilor adînci și pe majoritatea din ele să se organizeze munca și în schimbul II. Toată atenția trebuie acordată respectării vitezei zilnice planificate, prin folosirea din plin a capacității tractoarelor, prin eliberarea din timp a terenurilor, astfel ca tractoriștii să poată ara din plin. Orice oră bună de lucru să fie folosită pentru terminarea cît mai grabnică a arăturilor adînci, condiție de bază pentru asigurarea unor recolte sporite în anul viitor.

Tractoarele nu sînt folosite la întreaga lor capacitate

La gospodăria agricolă colectivă „Lumea nouă" din Curtici 12 tractoare sînt repartizate să lucreze la efectuarea arăturilor adînci. Din acestea, pe trei tractoare s-a organizat și schimbul de noapte. Cu toate acestea, față de plan această lucrare este mult rămasă în urmă. Zilnic nu se ară decît între 10 și 15 ha. Această rămînere în urmă se datorește și faptului că mai sînt încă mari suprafețe neeliberate de culturile de toamnă. În cel mai scurt timp trebuie luate măsuri pentru grăbirea eliberării terenului, pentru ca tractoarele să poată ara din plin și să termine cît mai repede această lucrare.

Aportul tractoriștilor

Colectiviștii din Turnu au pornit cu toate forțele la executarea arăturilor adînci de toamnă. Pînă acum, din suprafața totală de 332 ha, s-au executat arături adînci pe 100 ha după ce în prealabil terenul a fost fertilizat cu gunoi de grajd și cu îngrășăminte chimice.

Lucrînd în două schimburi, cei 8 tractoriști care conduc 4 tractoare ară zilnic 15—20 ha. S-au evidențiat în mod deosebit tractoriștii Ioan Csany, Matei Verik, Matei Verös precum și responsabilul brigăzii a 12-a de la SMT Pecica, tov. Ștefan Verik, care îndrumă permanent tractoriștii să execute lucrări de calitate.

IOANA OLARIU, coresp.

Cînd terenul nu este eliberat

Pînă în prezent, la gospodăria agricolă de stat din Aradul Nou arăturile adînci de toamnă au fost executate pe jumătate din suprafața planificată. Organizîndu-și bine munca, folosind din plin capacitatea tractoarelor, brigada I-a, condusă de Alexandru Cioară din secția Aradul Nou, a terminat arăturile pe 400 ha din cele 625 ha planificate. Bine a lucrat în această direcție și brigada vegetală de la ferma zootehnică, care a terminat arăturile pe întreaga suprafață de 200 ha ce i-a fost repartizată.

Faptul însă că pe întreaga gospodărie nu s-au executat arături adînci decît pe jumătate din suprafața planificată, dovedește că există încă deficiențe serioase în organizarea acestei lucrări. Bunăoară la secția Șag nu s-a arat pînă acum decît 70 ha din cele 880 ha planificate. Aceasta pentru că aici nici pînă acum terenul nu este eliberat în întregime de culturile de toamnă și, ca urmare, tractoarele nu sînt folosite decît în prea mică măsură. Conducerea sectorului și a gospodăriei trebuie să rezolve cît mai repede problema eliberării terenului, pentru ca să se intensifice arăturile de toamnă, spre a fi terminate în timpul cel mai scurt.

Pe cînd îngrășarea terenului?

În timp ce la gospodăriile colective din Peregul Mic, Nădlac, „Victoria", Pecica, „Ogorul" și altele, s-au transportat și aplicat pe teren importante cantități de gunoi de grajd pentru fertilizarea solului, la alte gospodării colective această acțiune e tărăgănată, nu cunoaște o preocupare corespunzătoare. Așa, de pildă, la Misca, Măderat, Pîncota și în alte gospodării colective nu s-a fertilizat nici un hectar, la Zimandul Nou doar unul singur, iar la Orțișoara, Zădăreni s-au îngrășat cu gunoi doar cîteva hectare.

Conducerile acestor gospodării colective cunosc efectul ce îl are gunoiul de grajd asupra sporirii producției agricole. Le întrebăm deci: cînd au de gînd să procedeze ca adevărații gospodari, adică să asigure îngrășarea terenului?

Au îndeplinit planul pe 1963

Însuflețiți de sarcinile mobilizatoare ce le-au stat în față, și îndrumați în permanență de organizația de partid, muncitorii, tehnicienii și funcționarii Întreprinderii de gospodărie raională au depus eforturi susținute în lupta pentru îndeplinirea sarcinilor de plan. Acum ei pot raporta cu mindrie că au realizat cu două luni înainte de sfîrșitul anului sarcinile lor de plan pe 1963.

Muncitorii acestei întreprinderi au fost preocupați de a realiza prestații de calitate, deservind beneficiarii la timp și în bune condițiuni. În această perioadă au fost executate 175 lucrări în sectorul socialist și 316 pentru populație. Printre cele mai importante lucrări din acest timp se numără Școala de 8 ani din comuna Șeitin, Căminul cultural din Dorobanți, construit la roșu, Școala medie din Curtici, Complexul de deservire din Vinga și multe altele.

Brigadă evidențiată

Brigadă condusă de comunistul Iosif Haman este una din cele mai bune brigăzi din secția pregătire I a Uzinelor de vagoane.

În cursul lunii octombrie, muncind cu sîrguință, membrii brigăzii au realizat planul cu 4 zile înainte de termen livrînd piese de cea mai bună calitate.

Printre muncitorii care s-au evidențiat în mod deosebit putem aminti pe comunistul Iosif Haman, pe utemiștii Pavel Haș, și Alexandru Suciu care au muncit cu sîrguință pentru traducerea în viață a sarcinilor trasate.

ILIE FĂRCAȘ, lăcătuș

Rectificarea este o operație de mare precizie. Tovarășul Ioan Tăbăcaru lucrează la o mașină de rectificat în secția sculărie a Uzinei de strunguri unde dă numai rezultate foarte bune. Este un bun exemplu la locul lui de muncă.

240 trenuri cu supratonaj

Folosind din plin condițiile create de timpul prielnic din ultima vreme, mecanicii și fochiștii din Depoul de locomotive CFR Arad intensifică secțiunea de remoreare a trenurilor cu tonaj sporit, obținînd în această direcție rezultate frumoase. Astfel, în cursul lunii trecute au fost remorcate un număr de 240 trenuri cu supratonaj. Din acestea 71 trenuri cu 19.502 tone au fost remorcate pe secția Arad—Simeria, evidențiindu-se mecanicii Teodor Bătrîn, Toma Ilea, Emil Dobre și Ștefan Nădăban, pe secția Gurahonț—Arad au fost remorcate 21 trenuri cu 1847 tone în plus, evidențiindu-se mecanicii Florea Crișan, Cornel Cristi, Gh. Julean, iar pe secția Arad—Curtici au fost remorcate 148 trenuri cu 56.508 tone supratonaj, în frunte situîndu-se mecanicii Gh. Bulboacă, Ilie Gherman și Aurel Răduț.

CONSFATUIRE CU CORESPONDENȚII VOLUNTARI

Redacția ziarului „Flacăra roșie" organizează marți, 12 noiembrie, orele 16.30, la sediul Comitetului orășenesc de partid, camera nr. 37, o consfătuire cu corespondenții voluntari din orașul și raionul Arad. Cu această ocazie se vor analiza rezultatele celei de-a doua etape a concursului dintre posturile și corespondenții voluntari. La consfătuire sînt invitați să participe membrii tuturor posturilor de corespondenți și corespondenții voluntari din orașul și raionul Arad.

Valorificăm rezervele interne

Cu un an în urmă, într-o consfătuire de grupă sindicală, muncitorii din atelierul de ascuțitorie al uzinei de strunguri au propus să nu lase să treacă nici o lună în activitatea lor în care să nu valorifice rezerve interne de cel puțin 3000 lei. Fiind vorba de un colectiv mic, angajamentul e frumos. Dar și mai frumos e felul cum s-a ținut de cuvînt acest colectiv. Maistrul Vasile Dehelean a dovedit că și el e de acord cu angajamentul, luînd asupra sa coordonarea căutărilor. În activitatea aceasta este mult ajutat de responsabilul grupei sindicale, tov. Iosif Zsubrinschi. Cele mai mari economii se obțin la abrazive, și la pastilele dure.

În atelier au fost recondiționate sculele prin tăierea canalelor de degajare, s-au modificat bucșele pentru ca abrazivele să poată fi folosite la maxim, a fost recondiționată freza cu plăcuțe dure. Această permanentă preocupare pentru descoperirea și valorificarea rezervelor interne a făcut ca lună de lună colectivul să-și depășească angajamentul luat cu un an în urmă.

IULIU HERLING,
controlor tehnic de calitate

La zi cu planul M. T. O.

Planul măsurilor tehnico-organizatorice de la fabrica „Steagul" cuprinde 34 de obiective. Dintre acestea 22 de măsuri aveau termene de realizare pînă la sfîrșitul lunii octombrie. Muncindu-se în această direcție cu simț de răspundere, ele au fost înfăptuite. Eficiența economică obținută este de 67.100 lei.

Printre măsurile tehnico-organizatorice realizate, se află confecționarea a încă patru dispozitive de turnare centrifugală. Folosirea lor a adus economii de 20.000 lei. De asemenea, s-au reproiectat matrițele de debitat balamale șarniere, s-a modificat sistemul de croire în vederea reducerii consumului de metal etc.

TEODOR CIMPEAN, coresp.

Brigadierul colectivei

Ne Ștefan Borlea, colectiviștii de la gospodăria colectivă „Podgoria" din Șiria l-au propus în urmă cu patru ani în funcția de brigadier. Cinstea aceasta nu a venit din senin. Oamenii care munceau cot la cot cu el îi cunoșteau sîrguința, dragostea pentru întărirea și prosperitatea gospodăriei colective și a colectiviștilor. Cu fiecare zi ce a trecut de la numirea lui Ștefan Borlea ca brigadier nădejdile colectiviștilor s-au dovedit întru-totul întemeiate.

★

— Nu-i vorbă, mi-a fost greu cînd am început să lucrez ca brigadier. Îți destănuie el gîndurile. Oameni mulți și fel de fel, lotar întins, o familie mare cu care trebuia să știi cum să te porți. Dar n-am stat mult pe gînduri. Ce mi-am zis? Dacă oamenii s-au învățat să le organizez munca în brigadă, apoi n-am să mă fac de rîs! Am început să-i cunosc fiecărula obiceiul, să cer părerea președintelui, inginerului, asupra lucrărilor. Și mi-am dat silința ca după puterile mele să fac o treabă gospodărească. Azi așa, mîine mai bine, și iată că acum toate îmi par mai ușoare decît au fost acum patru ani.

Cît de mult a crescut brigadierul în ochii colectiviștilor, atît a celor din brigada sa cît și în a celor din alte brigăzi, ne-o dovedesc părerile oricărui colectivist.

— Borlea? Muncește bine, se poartă frumos cu oamenii, îi-e mai mare dragul să lucrezi în brigada lui.

Un lucru nou la vîrsta lui de 46 de ani, e acela că s-a împrietenit mult cu agrotehnica. Ori de cîte ori are timp liber el își înnoiește cunoștințe din tainele agrotehnicii avansate. Acasă încă mai are cu cine vorbi de chestiuni agrotehnice. Fetița sa Marioara, elevă la școala din localitate, învață și ea despre rolul ce-l are azotul în viața plantelor, în sporirea producției agricole. De aceea, într-una din zile tatăl și fiica puteau fi văzuți purtînd discuții în jurul folosirii îngrășămîntului azotat.

Dar pentru Ștefan Borlea noțiunile de tot felul ale agrotehnicii n-au rămas doar un fapt în sine. Din munca de zi cu zi se desprinde preocuparea ca acestea să fie împlinite în chip cît mai folositor pentru gospodărie. De cum se ivesc zorile și pînă seara tîrziu, brigadierul duce o activitate neîntreruptă. Atît cei peste 100 de oameni din brigadă cît și pămîntul din cîmp pe 500 hectare ori 16 ha de vie, sînt griji care stau în permanență în fața lui Borlea. El însă în toate treburile brigăzii nu se simte singur. Are alături de el încrederea nemărginită a oamenilor, ajutorul lor comun care hotărăște munca brigăzii.

Ținînd seama de îndrumările agrotehnicii, brigada a dobîndit o recoltă bună de porumb, cea mai ridicată producție dintre cele obținute de celelalte brigăzi. Dar brigada a II-a a cules în această toamnă și o recoltă frumoasă de struguri. La un moment dat brigada I-a stătea slab cu eliberarea terenului de porumb. În ajutorul ei au sărit de îndată la îndemnul brigadierului Borlea, mulți colectiviști din brigada a II-a care, lucrînd cu tragere de inimă, au eliberat de tulei 40 hectare de teren. Asta înseamnă să urmezi sfaturile brigadierului și în același timp să cîștigi atașamentul colectiviștilor.

Într-o duminică am aflat și alte preocupări ale brigadierului Borlea. De astă dată e vorba de preocupări obștești, pentru binele colectiviștilor. Ștefan Borlea se întorcea de la ședința sfatului popular al comunei Șiria unde are calitatea de deputat de doi ani de zile. Fiind un bun gospodar, el are realizări frumoase și în gospodărirea circumscripției sale. Pomii din fața caselor, străzile pietruite și nivelate, curățenia sînt lucruri de acum obișnuite care fac cinste și pe această cale acestui colectivist. Casa îmbelșugată în care domnește bunăstarea, stau mărturie că munca de zi cu zi cunoaște o răsplată binemeritată.

GH. TĂUTAN

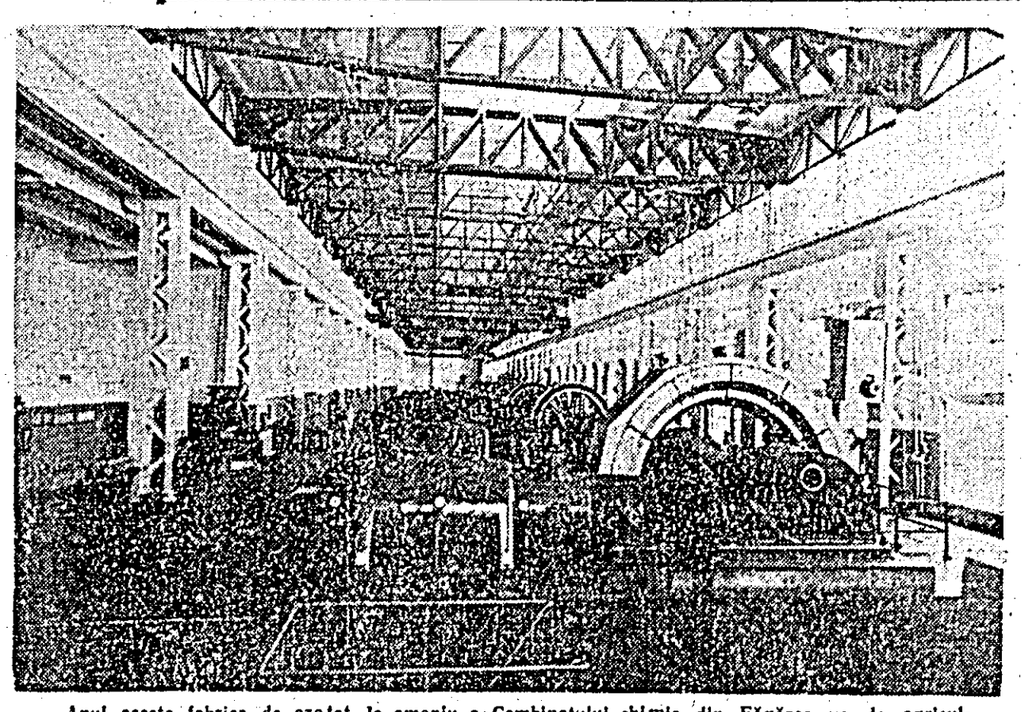

Anul acesta fabrica de azotat de amoniu a Combinatului chimic din Făgăraș va da agriculturii cu 3.000 tone mai multe îngrășăminte față de anul 1962.
IN FOTO: Fabrica de amoniac — hala de compresoare.

Actualități din ORAȘ și RAION

Lucrări de electrificare

La GAS Orțișoara a fost pus sub tensiune un racord de 15 Kv cu post de transformare de 160 KVA. Noul racord și post de transformare asigură alimentarea sectorului zootehnic al gospodăriei cu curent electric.

Primul lot

În magazitile de produse finite ale fabricii de ceasuri „Victoria" a intrat zilele trecute primul lot de 4.000 bucăți din noul model de ceas de format mic. Noul model (M 1) intrat în producție de serie este realizat la un nivel superior vechilor modele, bucurîndu-se de un aspect și o prezentare din cele mai frumoase.

Drumuri mai bune

Îmbunătățirea căilor de acces spre Misca—Măderat și localitățile vecine a stat mereu în atenția Sfatului popular comunal. Pe baza unor propuneri venite din masă, anul acesta la Măderat s-a format o echipă permanentă în cadrul gospodăriei colective. Aceasta și-a făcut datoria din plin. Echipa a muncit mult, efectuînd lucrări de calitate, pe drumurile Misca—Șiria—Șilindia—Buteni. Aceasta permite acum efectuarea de transporturi mai rapid, în condițiuni bune. Drumurile au și un aspect frumos. Pe marginea lor s-au plantat 1.000 de pomi fructiferi, îngrijiți cu atenție. În coordonarea acestor lucrări s-au evidențiat tovarășii Petru Iercușan, Petru Tatar, Nicolae Drăgan, cantoneri și Traian Seviei, picher.

Productivitatea muncii a crescut

Din fonduri de mică mecanizare în vopsitoria fabricii „Tricoul roșu" a fost confecționat un tambur rotativ cu ajutorul căruia se usucă fileurile. De la instalarea acestuia materialele se usucă mult mai uniform și mai bine, iar productivitatea muncii a crescut cu 100 la sută. În acest an la fabrica „Tricoul roșu" au mai fost realizate numeroase alte mici mecanizări în majoritatea secțiilor.

Pregătesc plantarea viței de vie

Pe terenurile în pantă din locul numit Valea viilor a secției Șag de la gospodăria de stat din Aradul Nou se fac pregătiri intense pentru plantarea viței de vie. Astfel, s-a pregătit și pichetat terenul, s-au săpat gropile necesare, urmînd ca plantarea viței pe suprafața de 20 hectare să se înceapă de luni.

Comuna își schimbă înfățișarea

Comuna Vinga își schimbă mereu înfățișarea. Masa largă de locuitori, mobilizați de către deputați, iau parte cu drag la diferite acțiuni care se întreprind de sfatul popular chiar la propunerile venite din rîndul locuitorilor. Sînt demne de reținut cîteva dintre cele mai de seamă realizări din comuna noastră din acest an. E vorba de noul cinematograf cu 400 de locuri, dat în folosință. Acesta a contribuit la dezvoltarea culturală a comunei. Mult s-a muncit la noua școală cu cinci săli de clasă, care va fi dată în folosință înainte de termenul planificat. În efectuarea acestei lucrări s-au evidențiat tovarășii Ioan Secula, Dumitru Minerie, Iosif Levai și alții. Organizația UTM și-a adus și ea o mare contribuție, mobilizînd tinerii la muncă voluntară.

În afară de aceasta s-au construit poduri noi, podețe, fîntîni, s-a prelungit rețeaua electrică și s-au plantat pomi pe marginea străzilor. În organizarea acestor acțiuni s-au evidențiat deputații Viorel Valea, Ștefan Zelko, Danița Boscu, Ecaterina Ciocan și alții care au stat mereu în fruntea alegătorilor.

FLORIAN CIULEAC, coresp.

Cum stimulăm pe cei evidențiați?

La fabrica de ceasuri „Victoria" întrecerea socialistă se desfășoară în fiecare secție, la fiecare loc de muncă. Luptînd să traducă în viață obiectivele întrecerii, să îndeplinească angajamentele luate, participanții la întrecere obțin rezultate frumoase în munca lor de zi cu zi, concretizate într-o tot mai bună calitate a ceasurilor produse, în depășirea planului de producție, în realizarea de noi economii peste plan. Obținînd rezultate superioare, mulți dintre ei și-au cîștigat un binemeritat prestigiu, se bucură de o apreciere unanimă, se situează în rîndul evidențiaților în producție.

Exemplul lor e mobilizator pentru restul colectivului. Mai ales cînd în jurul rezultatelor obținute de aceștia, în jurul metodelor și stilului lor de muncă se face o largă popularitate, cînd sînt stimulați și încurajați pe toate căile să lupte pentru obținerea unor noi succese. Mijloacele de popularizare și de stimulare în același timp sînt multe și variate. Începînd cu mijloacele agitației vizuale — gazeta de perete, panouri de onoare, postul UTM de control, panouri cu angajamentele luate și rezultatele obținute, grafice — continuînd apoi cu stimularea materială prin acordarea premierilor în bani, evidențierea în adunările grupelor sindicale, etc. — toate își au eficacitatea lor dacă sînt folosite cu pricepere.

Dintre aceste mijloace, aplicarea justă a sistemului premial, pe baza rezultatelor obținute în producție, are o mare importanță. În majoritatea cazurilor acest mijloc de stimulare este folosit cu chibzuință. În mai toate secțiile există o bună evidență a rezultatelor pe care le obține fiecare muncitor în întrecere. Ele sînt urmărite îndeaproape decadal și acolo unde e posibil chiar zilnic, pe schimburi, sînt totalizate la sfîrșitul lunii și apoi pe baza lor maistrul împreună cu organizatorul grupei sindicale fac propunerile de premiere în raport cu suma alocată după munca depusă. Să luăm bunăoară secția uzinaj.

În această secție munca reglorilor, felul în care aceștia se achită de sarcinile care le revin are o deosebită importanță pentru buna

La fabrica „Victoria"

desfășurare a producției în secție. Ei sînt cei care veghează la buna funcționare a mașinilor, le reglează atunci cînd e cazul, le pregătesc pentru schimbarea reperului. Pînă acum cca. 5 luni în urmă, felul în care era organizată munca în secție, repartizarea reglorilor, nu era în măsură să asigure o maximă cointeresare a acestora. Studiindu-se posibilitățile, a fost găsită o formă de organizare mai judicioasă. Muncitorii au fost organizați pe brigăzi, pe grupuri de mașini, iar fiecare reglor a fost repartizat pe lîngă o astfel de brigadă, de munca căreia răspundea direct.

Noua formă de organizare a făcut posibilă și o mai bună urmărire a rezultatelor și în consecință a aplicării sistemului premial. Sînt premiați evidențiații în producție, cei care au obținut cele mai bune rezultate și în funcție de rezultatele obținute de brigada de care răspund, sînt premiați sau nu, reglorii. Să luăm cîteva exemple recente. În luna septembrie strungarii Maria Lazăr și Irina Kovalcsik au fost printre cei care au obținut cele mai însemnate depășiri de plan și au produs numai piese de bună calitate. Au fost disciplinate, au muncit conștiincios. Ca răsplată, a sporurilor lor au fost premiate cu 15 la sută din salariul de bază. La fel au fost premiați și reglorul Petru Sîrb, Carol Marian, frezorul Elena Komyati și alții. Tot așa stau lucrurile și în alte secții. La montaj, sculărie... Nu însă și la subasamblare.

La secția subasamblare, lucrurile se prezintă altfel, deși stă față în față, cu secția uzinaj. De ce? Pentru că aici și-a făcut loc o concepție cu totul greșită, dăunătoare chiar. Te lămurești asupra acestei concepții decum stai de vorbă cu maistrul secției, cu organizatorul grupei sindicale... Ei vor să fie „băieți buni", să împace cum spune o vorbă „și capra și varza". Toată lumea să fie împăcată și mulțumită că doar (vorba lor) toți au muncit. Da, e adevărat că au muncit toți. Însă cum au muncit? Nu toți la fel. Unii mai bine, cu mai mult interes, alții mai puțin. Atunci, de ce să fie răsplătiți la fel?

Motivele invocate în sprijinul unei asemenea situații, cum că nu toți ar avea condiții de muncă la fel, că unele repere sînt mai grele sau mai ușor de lucrat, etc., nu

D. AUREL

(Continuare în pag. a II-a)

Controlul de partid și problemele conducerii administrative

Sala de ședințe era pregătită ca de sărbătoare. Drapelul roșu de secție fluturat pe Întreprinderea 7 Producție Industrială a T.R.C.B. era pus la loc de cinste. Simbol al hărniciei întregului colectiv de muncitori, al conducerii de către organizația de bază, drapelul a fost citat cu mîndrie în cuvîntul fiecărui comunist care a luat parte la discuții cu prilejul adunării generale pentru dare de seamă și alegeri. Simț de răspundere, combativitate, dorința de a munci mai bine, de a ridica rolul de conducător politic al organizației de bază de la secția de prefabricate — iată ce a caracterizat lucrările acestei adunări generale. Din multitudinea problemelor ridicate ne-am oprit asupra controlului de partid, exercitat de către organizația de bază asupra conducerii administrative. Aceasta pentru că metodele folosite de organizația de bază în exercitarea dreptului său de control sînt bune și eficient aplicate.

Controlul de partid a urmărit acei să întărească conducerea unică în unitate, să sprijine prin măsuri politice înfăptuirea sarcinilor economice, a dispozițiilor și măsurilor luate de către conducerea administrativă. Controlul de partid a avut în vedere chestiuni esențiale, a căror îndeplinire a avut o influență hotărîtoare asupra îndeplinirii și depășirii planului secției. Pe baza unei cunoașteri competente, organizația de partid a luat măsuri politico-organizatorice corespunzătoare, exercitînd un control multilateral, bazat pe activitatea tuturor comuniștilor. Ascultarea de informări și referate prezentate de conducătorii unității în adunări generale, în ședințe de birou, a permis o bună cunoaștere a procesului de producție, a ceea ce s-a făcut bine și ce nu. Cu acest prilej s-au adoptat hotărîri corespunzătoare care au dus la desfășurarea unei vii munci politice de masă. Discutarea cifrelor de plan pe anul în curs, analiza mersului întrecerii socialiste, creșterea productivității muncii și îmbunătățirea calității produselor, introducerea tehnicii noi și folosirea utilajului existent, cum s-a pregătit secția pentru iarnă sînt doar unele probleme de rezolvarea cărora s-a preocupat organizația de bază. Lucrurile nu s-au limitat numai la analize, ci și la înfăptuiri concrete pe teren.

Marea majoritate a comuniștilor au fost mereu în primele rînduri ale luptei pentru plan. Comuniști ca Iordan Filcea, Andrei Kiss, Oscar Biriș, Nicolae Petraș, Toma Zeck, Mihai Schrägner, Teodor Ciul și alții au introdus în producție valoroase inovații și raționalizări. La propunerea organizației de bază, conducerea secției a avut posibilitatea să ia o serie de măsuri eficace. Amintim printre acestea redistribuirea suprafețelor cuvelor în funcție de producția anului, refacerea instalației de aburire, punerea în funcție a standului III care a adus un spor de 10—12 metri cubi de prefabricate pe zi și alte asemenea măsuri care au contribuit la creșterea productivității muncii pe cap de muncitor. Sînt semnificative în această privință cîteva cifre comparative. În trimestrul III, de pildă, producția socotită pe cap de muncitor, a crescut cu 12 metri cubi la beton armat și cu 19 metri cubi la beton simplu față de trimestrul I.

Organizația de bază nu s-a limitat numai la a recomanda administrației să intensifice lupta pentru progresul tehnic, ci ea însăși a desfășurat în acest sens o muncă politică de masă. Agitatorii, instruiți cu regularitate pe teme ale producției, au stat de vorbă cu ceilalți muncitori, au organizat convorbiri care privesc disciplina în muncă, calitatea produselor, descoperirea rezervelor interne. Gazeta de perete a popularizat și ea experiența frunta-șilor, a criticat lipsurile. Panoul de onoare al evidențiaților, și alte forme ale agitației vizuale au fost folosite în același scop: realizarea sarcinilor de plan la toți indicii. Adunarea generală a evidențiat și contribuția pe care au adus-o la realizarea sarcinilor de plan organizațiile de masă, îndeosebi comitetul sindical și organizația UTM, care la chemarea organizației de partid și-au mobilizat toate forțele în întrecerea socialistă. Așadar, nu-i întîmplător faptul că planul de producție s-a realizat lună de lună, ritmic, tot mai bine. Este rodul muncii politice de masă, a conducerii de către organizația de bază. Totuși în conducerea administrativă a secției, s-au manifestat și unele lipsuri, ca urmare a faptului că în executarea dreptului de control biroul n-a fost tot timpul destul de perseverent.

— Ne bucură rezultatele muncii politice de masă — spunea tovarășul Mihai Groșan, dar ele puteau fi cu mult mai mari. În întreprindere mai există destule stăgnări de utilaje. Și nici cu calitatea nu stăm bine, iar uneori aprovizionarea lasă de dorit. S-au făcut propuneri pentru eliminarea acestor lipsuri, însă nu s-au luat în seamă. Comitetul sindical pe secție n-a urmărit suficient cum se realizează propunerile venite din masă.

Luînd cuvîntul tovarășul Richard Holl a subliniat printre altele că frei vagoane de firmă fugnească și nu poate fi folosită, iar tovarășii Toma Zeck și Ludovic Kiss au subliniat că sînt încă suficiente rezerve interne care, folosite cu pricepere pot duce nu numai la realizarea sarcinilor de plan, ci și la o substanțială îmbunătățire a calității produselor, mai ales a aspectului lor, care lasă de dorit. Tovarășii Petru Jurjuc, Teodor Ardeleanu, Iosif Dudaș, Vasile Cătărgiu și alții au criticat pe bună dreptate biroul organizației de bază pentru că n-a tras la răspundere cu mai multă hotărîre conducerea secției pentru lipsurile avute. Șeful secției, tov. Victor Petrușa nu este membru de partid. După cum a reieșit din adunarea generală și din discuțiile avute cu unii muncitori, el s-a îngîmfat și nu ține seamă de propunerile venite din masă, vorbește urît cu oamenii, pînă la bruscare, considerînd toate rezultatele ca fiind meritul său propriu. Fără îndoială, are și el un merit în obținerea acestora. Dar hotărîtor este efortul întregului colectiv, îndrumarea din partea organizației de partid. Fără acest ajutor, șeful secției singur nu ar putea face prea multe. Și acest lucru nu trebuie să-l uite. Lui nu i se poate permite să ignoreze forța colectivului de muncitori. Conducătorul unității este direct interesat în întărirea muncii de educație politică chiar și atunci cînd el nu e membru de partid. Cu cît va fi mai bine organizată educația politică a muncitorilor, tehnicienilor, cu atît se va putea acționa mai hotărît împotriva lipsurilor din activitatea oamenilor, a brigăzilor, a întregii unități. Pe bună dreptate biroul a fost criticat că în exercitarea controlului a urmărit numai îndeplinirea planului la diferiți indici dar nu și felul cum conducerea secției luptă pentru înfăptuirea tuturor propunerilor bune, cum se preocupă de conducerea procesului de producție în cele mai bune condițiuni. Dacă ar fi făcut acest lucru, multe din lipsurile semnalate: stagnări de utilaje, calitatea nu cea mai corespunzătoare a stîlpilor de vie, fîșiilor cu goluri, a stîlpilor de sere, cazurile de indisciplină etc., puteau fi evitate încă în trimestrele anterioare. Iată de ce datoria organizației de bază este de a educa cadrele din conducerea unității în spiritul partinității, în spiritul criticii și autocriticii.

Controlul de partid urmărește să întărească conducerea unică în întreprinderi, să sprijine prin măsuri politice înfăptuirea sarcinilor economice, a dispozițiilor și măsurilor luate de conducere. De aceea adunarea generală a atras atenția biroului să coordoneze astfel munca organizației de bază încît controlul de partid să nu fie îndreptat spre chestiuni minore, să nu se transforme într-o dădăceală măruntă, de ordin personal, ci să aibă în vedere problemele esențiale, de a căror soluționare depind în măsură hotărîtoare îndeplinirea și depășirea planului, bunul mers al întregii activități. Și în această privință un jalon pentru activitatea de viitor o constituie hotărîrea adoptată. Îndeplinirea cu perseverență a prevederilor ei va duce, fără îndoială, la obținerea de noi succese, la creșterea rolului de conducător politic al organizației de bază.

P. DUMITRU

Adunări de dări de seamă și alegeri în organizațiile de partid

Prilej de analiză a muncii

Într-una din zilele trecute, sala de ședințe a Stației CFR a găzduit adunarea generală a organizației de bază pentru dare de seamă și alegeri. S-au întrunit toți comuniștii din unitate. Cu acest prilej s-a arătat că sub conducerea și îndrumarea organizației de bază, unitatea noastră a obținut o serie de realizări. Astfel, în perioada analizată, productivitatea muncii a crescut cu 9,27 la sută, cantitativ iar în ceea ce privește calitatea, ne prezentăm azi cu o reducere de la 24, la 13 evenimente (defectuozități). Față de anul trecut, regularitatea circulației a fost îmbunătățită cu 1 la sută. Sarcina statică de încărcare a vagoanelor s-a realizat în procent de 103 la sută.

Organizația de bază, s-a subliniat în adunarea generală — a acordat o deosebită atenție propunerilor muncitorilor, a indicat conducerii administrative modul de rezolvare și a urmărit aplicarea practică a propunerilor și metodelor bune de lucru în procesul de producție. Astfel, a fost completată partida de tranzit pentru a putea primi două trenuri simultan. S-au consolidat liniile de garaj pentru a putea manevra cu locomotive grele și alte probleme ce au fost ridicate de către muncitori. Adunarea generală a apreciat că și în viitor trebuie să se acorde atenția cuvenită rezolvării propunerilor, a inițiativelor bune venite din masă.

Totodată în adunarea de partid s-a luat poziție critică față de unele lipsuri manifestate. S-a arătat, de pildă, că biroul n-a repartizat întotdeauna sarcini concrete tuturor membrilor și candidaților de partid și nu a urmărit îndeplinirea lor de către cei cărora le-au fost atribuite. Sub acest aspect au fost criticați și tov. Ioan Covaci, Ilie Bulz, Enachie Bejan care au privit cu superficialitate sarcinile ce le-au fost trasate.

Din discuții s-a desprins necesitatea folosirii în mai largă măsură a activului fără de partid, precum și susținerea și îndrumarea mai îndeaproape a muncii culturale de masă.

Analizînd cu spirit de răspundere activitatea organizației de bază, comuniștii s-au referit în amănunțime la posibilitățile muncii de viitor, pentru ca noul birou să poată ridica munca politică de masă din unitatea noastră la nivelul sarcinilor ce ne stau în față.

ARISTIDE SEBESTYEN,
PETRE VASII,
VIOREL VESA
corespondenți

— ★ —

LOTO CENTRAL

La tragerea specială din 8 noiembrie a.c. au ieșit numerele: 56, 19, 15, 29, 40, 70, 1, 39, 84, 11

Supliment: 21, 64, 82.

Premii în obiecte:
I: 24, 37, 38.
II: 57, 76, 40.
III: 70, 63, 45, 42.
IV: 56, 59, 6, 30.
V: 39, 74, 24, 10.
VI: 13, 9, 50, 69, 27.
VII: 61, 5, 74, 67, 55.
VIII: 82, 48, 41, 4, 23.
IX: 11, 66, 35, 12, 10.
X: 66, 29, 8, 50, 38.

Fond de premii: 1.203.045 lei.

Alegerile UTM pe școală

Adunarea de alegeri în organizația UTM de la Școala pedagogică a prilejuit o analiză temeinică a activității utemiștilor în educarea comunistă a tineretului și a elevilor, în antrenarea lor la învățătură, la muncă obștești și alte probleme. Atît darea de seamă cît și discuțiile la care au participat printre alții tovarășii Gh. Mihailiuc, T. Drăghici, L. Berzovan, V. Ciupuliță, tov. directoare M. Guran și alții au relevat experiența pozitivă acumulată de organizația UTM a Școlii pedagogice în perioada analizată. Utemiștii de aici sînt mîndri de faptul că școala lor în ultimele plenare ale Comitetului orășenesc UTM a fost evidențiată ca una din cele mai bune școli din oraș.

Darea de seamă cît și discuțiile au analizat felul cum s-a desfășurat învățămîntul politic și informările politice. Astfel, s-a arătat că pe linia temele din învățămîntul politic și ciclul de conferințe, educația comunistă a elevilor s-a făcut și prin vizionarea unor filme ca „Învățătoarea", „Mantaua" și altele care, unele din ele au fost rulate chiar în școală, cu ajutorul aparatului de proiecție al școlii. Temele educative care au constituit obiectul adunărilor generale ale utemiștilor au contribuit la fel la educarea comunistă a tineretului.

În privința învățămîntului și disciplinei, școala se poate mîndri cu rezultate remarcabile la care a contribuit în mare măsură și organizația UTM. La sfîrșitul anului școlar trecut, din 306 elevi clasificați au promovat 299, 7 elevi fiind corigenți, repetent nerămînînd nici unul. Mai puțin se poate mîndri organizația UTM cu secția medie a școlii unde din 231 elevi clasificați au putut fi promovați numai 194. Aici organizației UTM îi revin sarcini importante. Adunarea de alegeri a subliniat faptul că organizația UTM s-a ocupat îndeaproape de educarea tinerilor care s-au făcut vinovați de indisciplină. Astfel, au fost ajutați elevii Maria Pîrv, Petru Bratu, Cireșica Dîrlea și alții care au avut unele abateri de la disciplină.

Apoi au fost relevate faptele frumoase din munca cultural-artistică și sportivă. Echipele de volei și handbal (băieți și fete) au ajuns pînă la finala concursului interșcolar. Echipa de teatru și brigada artistică de agitație au dat mai multe spectacole în fața colectiviștilor din Nădlac, Păuliș etc. S-a vorbit, de asemenea, despre însuflețirea și hărnicia cu care au participat elevii școlii noastre la unele acțiuni patriotice în special la culesul porumbului la Aradul Nou și Ceala.

Alegerea noului organ s-a făcut sub lozinca de a alege pe cei mai buni utemiști. Astfel, în noul comitet UTM pe școală au fost aleși tovarășii Laurian Mendel (secretar), R. Hațegan, D. Dodeanu, E. Streca etc.

VIORICA CURA,
elevă anul VI

Cum stimulăm pe cei evidențiați?

(Urmare din pag. I-a)

stau în picioare. Dacă a existat o asemenea situație conducerea secției, grupa sindicală, era datoare să ia măsuri pentru a o îmbunătăți, pentru a crea participanților la întrecere condiții egale, nu să meargă pe linia cea mai comodă să minimalizeze eficiența acestui mijloc de stimulare.

Vinovați de aceasta sînt și comitetul sindicatului împreună cu conducerea tehnică-administrativă a fabricii care nu au controlat felul cum sînt repartizate fondurile de premiere alocate, pe ce criterii și dacă cei care le primesc sînt cei care într-adevăr le merită pe deplin. Și dacă nu au făcut-o pînă acum sînt datori să o facă neîntîrziat, să ia toate măsurile pentru a lichida lipsurile care se manifestă în această direcție.

Analiza practicii elevilor

Două unități din cadrul OCL Alimentara — unitatea nr. 13 din str. Franz Liszt, gestionar tov. Nicolae Pavel și unitatea nr. 107 din Piața Avram Iancu, gestionar tov. Vasile Bujdei — au fost transformate de cîțiva ani în magazine școală. Aici își desfășoară practica elevii Școlii profesionale comerciale din Arad pentru a învăța în cele mai bune condiții meseria pe care și-au ales-o. Ei se bucură de tot sprijinul din partea celor două colective din magazinele-școală. Activitatea, rezultatele elevilor sînt urmărite permanent de direcțiunea Grupului școlar comercial și a direcțiunii OCL Alimentara.

Cu cîteva zile în urmă s-a ținut o ședință de analiză a activității magazinului-școală din unitatea 13 la care au participat toți elevii și personalul unității, din partea Grupului școlar comercial tov. Margareta Moraru, maistră instructoare, și din partea conducerii OCL Alimentara tov. Ștefan Kertész.

Din referatul tovarășului Nicolae Pavel a reieșit că marea majoritate a celor 23 de elevi din anul I și II au o activitate bună, sînt sîrguincioși, disciplinați, conștiincioși, caută să aibă o atitudine plină de respect față de cumpărători. Astfel de exemple au fost date de elevii M. Jurcă, Cedamir Popovici, Elena Borcovici, Georgeta Samoilă, Ana Săbău, Stela Luncan din anul II și Terezia Breinich, Elisabeta Morschl, L. Balint din anul I. Criticată a fost eleva Maria Ciorbă pentru superficialitate, nesoriozitate și indisciplină.

La discuții au luat apoi cuvîntul și unii elevi care au arătat condițiile bune în care își pot însuși meseria aleasă. Apoi au ales responsabili de grupă care vor controla comportarea elevilor în unitate, felul cum ei își completează caietul de practică și altele.

DOINA HERCIU, coresp.

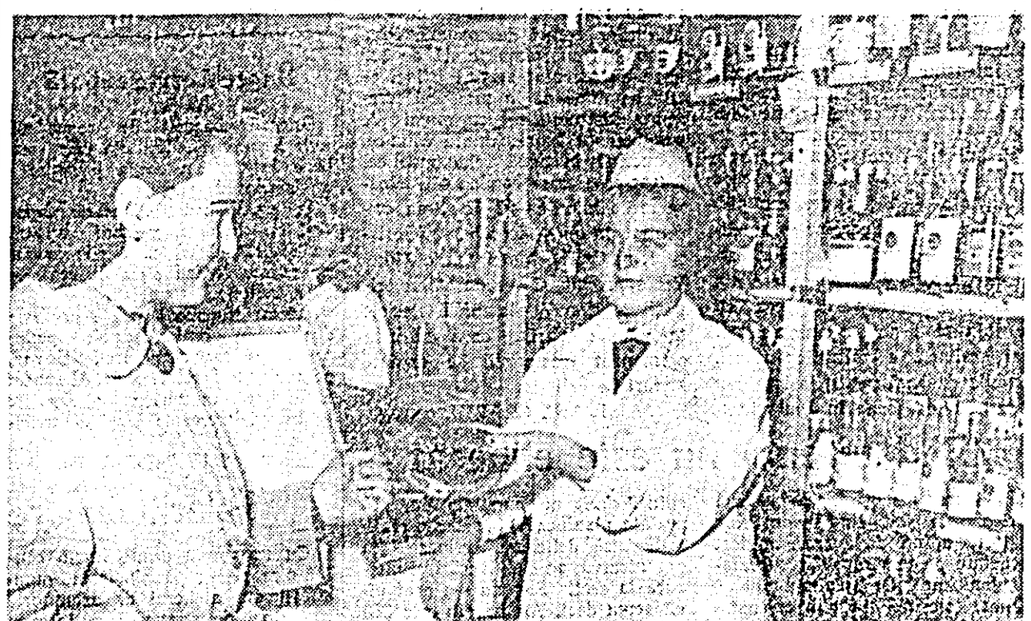

Elevii Școlii profesionale comerciale care fac practică la unitatea nr. 107 a OCL „Alimentara" sînt ajutați să-și însușească profesiunea, să aibă o comportare cît mai demnă față de cumpărători. IN CLIȘEU: una din eleve servind cumpărătorii.

Programul televiziunii de la 9 la 16 noiembrie

SÎMBĂTĂ, 9 NOIEMBRIE

17.00 Aspecte de la Campionatele internaționale de gimnastică ale Republicii Populare Romîne. 19.00 Jurnalul televiziunii. 19.10 Emisiune pentru copii: Film „Trei pinguini". 19.20 În fața hărții. 19.30 Oameni sărmani de Dostoievski. 20.40 Tu ești minunată — emisiune muzicală. În încheiere: Buletin de știri, sport, buletin meteorologic.

DUMINICĂ, 10 NOIEMBRIE

8.50 Gimnastică de înviorare la domiciliu. 9.00 Emisiunea pentru copii și tineretul școlar. Telejurnalul pionierilor. Ora veselei. Secvențe din filmele: „Vizita", „Baronul Münchausen", „Povestiri vesele", „Stan și Bran". Să ne cunoaștem patria: Drumul Mureșului. 10.30 Rețeta gospodinei. 11.00 Emisiunea pentru sate. Din cuprins: La ordinea zilei: Toată grija bunei iernări a animalelor. Din experiența unei gospodării agricole de stat fruntașe. Telejurnalul satelor. De la un meridian la altul. Interviul nostru: Măsuri pentru folosirea rațională a fondului funciar. Colectiviștii întreabă — oamenii de știință răspund. Cîntece și jocuri populare romînești în cinstea mecanizatorilor și colectiviștilor care au terminat lucrările agricole de toamnă la timp. 17.00 Aspecte de la campionatele internaționale de gimnastică ale Republicii Populare Romîne. 19.00 Jurnalul televiziunii. 19.10 Album de romanțe. 19.45 Estrada, estrada — film. 21.20 Muzică distractivă. În încheiere: Buletin de știri, sport, buletin meteorologic.

LUNI, 11 NOIEMBRIE

19.00 Jurnalul televiziunii. 19.10 Pentru școlari: „Laboratorul lui Aschiuță". 19.35 O plimbare prin grădina zoologică. 20.00 Transmisiune din Studioul de concerte al Radioteleviziunii: Recital instrumental. 20.50 Harpagon și ceilalți... de V. Moglescu. 21.35 Telesport. În încheiere: Buletin de știri, buletin meteorologic

MARȚI, 12 NOIEMBRIE

18.30 Universitatea tehnică la televiziune: Hale industriale din beton prefabricat. 19.00 Jurnalul televiziunii. 19.10 Știți să desenați, copii? „Vă place să plîngeți" povestire de Octav Pancu-Iași. 19.30 Emisiune de teatru: „Hagi Tudose" de Barbu Ștefănescu Delavrancea. În pauză: Emisiune de știință — Noutăți despre forma celulei. În încheiere: Buletin de știri, buletin meteorologic.

JOI, 14 NOIEMBRIE

19.00 Jurnalul televiziunii. 19.10 În mijlocul cravatelor roșii. Nălțe — film. 19.45 Transmisiune de la Institutul de Fizică Atomică al Academiei Republicii Populare Romîne. Ciclotronul. 20.05 Cîntecul Ymei Sumac. 20.25 Drumețind prin București. 21.00 La orizont... operetă. 21.45 Poșta televiziunii. În încheiere: Buletin de știri, buletin meteorologic.

VINERI, 15 NOIEMBRIE

17.30 Universitatea tehnică la televiziune: Inductanța — Reactanța-Impedanța. 19.00 Jurnalul televiziunii. 19.10 Pentru tineretul școlar: În vizită la Muzeul literaturii romîne. Documente despre viața și opera scriitorilor Alexandru Vlahuță și Barbu Ștefănescu-Delavrancea. 19.35 Cronica discului de George Bălan. 20.00 Emisiunea „Săptămîna". 21.00 Știți cum se crează o sculptură? 21.10 Muzică populară romînească. În încheiere: Buletin de știri, buletin meteorologic.

SÎMBĂTĂ 16 NOIEMBRIE

19.00 Jurnalul televiziunii. 19.10 „Zîna Mării", adaptare după H. Ch. Andersen de Andrei Brădeanu. 20.10 În fața hărții. 20.20 „Intrarea clinilor strict oprită" de Jean Barț (Eugeniu Botez) și „Basonul" de Marcel Aymea — dramatizări de Eva Dragomir. 21.20 Actualitatea cinematografică. 22.00 Muzică ușoară instrumentală în interpretarea unei formații condusă de Sile Vișan. În încheiere: Buletin de știri, sport, buletin meteorologic.

RECOMANDĂRI din programul de radio

Sîmbătă, 9 noiembrie 1963.

PROGRAMUL I

10.00 Muzică ușoară romînească. 10.28 Program de sonate. 11.00 Buletin de știri. 11.05 Selecțiuni din opera „Andrea Chenier" de Giordano. 11.35 Piese de estradă interpretate la diferite instrumente. 12.00 Muzică populară din Ardeal. 12.20 În săli și pe stadioane. 12.30 Suita simfonică de Dinu Lipatti. 13.00 Buletin de știri. 13.10 Arii și scene din operete. 14.00 Din muzica popoarelor. 14.30 Soliști de muzică ușoară. 15.00 Duete vesele din operă. 15.30 Ansambluri artistice românești. 15.45 Actualitatea literară în ziarele și revistele noastre. 16.00 Mazurci de Chopin. 16.15 Vorbește Moscova! 16.45 Cîntă orchestra de muzică populară a Întreprinderii de gospodărie comunală a orașului Timișoara. 17.00 Radiojurnal. 17.12 Pagini orchestrale din operele lui Richard Wagner. 17.30 Prietenii lui do-re-mi. 18.00 Muzică ușoară. 18.20 Actualitatea muzicală. 19.00 Almanah științific. 19.25 Muzică de dans. 20.00 Radiojurnal. 20.10 Patru bagatele pentru pian de Adalbert Winkler. 20.30 Pe teme internaționale. 20.45 Melodii populare cerute de ascultători. 21.15 Cantec plastic. 21.25 Muzică de dans. 22.00 Radiojurnal. 22.20 Muzică de dans. 23.52 Ultimele știri.

PROGRAMUL II

10.00 Buletin de știri. 10.10 Arii din opere. 10.30 Melodii ce străbat lumea. 11.00 Cîntece pentru cei mici. 11.15 Universitatea tehnică radio. 11.30 Lucrări de compozitorul Zoltan Aladar. 12.00 Buletin de știri. 12.05 Pagini din operete. 12.30 Cîntece de dragoste. 13.00 Cvartetul nr. 19 în Do major de Mozart. 13.22 Muzică populară. 14.00 Buletin de știri. 14.05 Soliști ai Operei de stat din Iași. 14.35 Muzică vocală și instrumentală de compozitori romîni. 15.00 Cîntece și jocuri de pe întinsul patriei. 15.29 Concertul nr. 4 în re minor pentru vioară și orchestră de Paganini. 16.00 Radiojurnal. 16.12 Muzică ușoară de Temistocle Popa. 16.30 Știința în slujba păcii. 16.40 Cîntece de Nelu Ionescu și Tudor Harda. 17.00 Prelucrări de folclor de compozitori din țări socialiste. 17.30 Insemnări de reporter. 18.00 Buletin de știri. 18.05 Recitalul baritonului Dan Iordăchescu. 18.30 Melodii populare cerute de ascultători. 18.50 Muzică din opereta „Neapole sub sărutul focului" de Raicel. 19.30 Romanțe interpretate de Dorel Livescu și violonistul George Niculescu. 20.00 Muzică de dans. 20.30 Noapte bună copii. 20.40 Muzică de dans. 21.00 Radiojurnal. 21.20 Arii din operete. 21.45 Agendă teatrală. 22.00 Dansul — cantonetă interpretată de Valentin Teodorian. 21.15 Concerte opus 2 pentru vioară și orchestră de coarde de Giuseppe Tartini. 23.00 Buletin de știri. 23.05 Muzică de dans. Ultimele știri.

ANUNȚ

Muzeul regional Arad achiziționează obiecte de artă (pictură, sculptură și porțelan). Cei interesați sînt rugați a se adresa Muzeului regional Arad, la Palatul cultural, zilnic între orele 10—13 pînă la data de 15 XI a.c.

UNDE MERGEM?

Pe terenurile de sport

SÎMBĂTĂ

FOTBAL: UTA filatură—Indagrara (campionat orășenesc), la orele 15, pe teren UTA.

BOX: Vagonul—CS Oradea, la clubul de pe B-dul Armatei Poporului, la orele 18.

DUMINICĂ

FOTBAL: În campionatul orășenesc: Libertatea—Pănificație, orele 10, pe terenul Sînicolaul Mic; Mureșul—Tricoul roșu, orele 11, pe terenul Mureșul; Victoria—FZ, orele 11, pe terenul FZ; Vladimirescu—Strungul, orele 16, pe terenul Vladimirescu.

În campionatul republican de juniori: CFR Arad—CSS Timișoara, orele 8,45 pe terenul Vagonul; Vagonul—CFR Timișoara, orele 12,30, pe terenul Vagonul.

Partida de categorie regională ICA—Minerul Oraviița va avea loc pe stadionul ICA, la orele 11.

În categoria C: CFR Arad — Steaua roșie Salonta, orele 10.15, pe terenul Vagonul; Vagonul —Pandurii Tg. Jiu, orele 14.15, pe terenul Vagonul.

Muzee și expoziții

Muzeul regional Arad poate fi vizitat duminică, marți și vineri între orele 10—13 și 15—18; în clădirea Palatului cultural. Vizitarea în grup (cel puțin 15 persoane) se poate face și în zilele de miercuri, joi și sîmbătă, numai înainte de masă.

În cadrul muzeului sînt deschise: secția de artă, secția de istorie veche, muzeul revoluției 1848—1849, expoziția de pictură flamandă, olandeză, italiană, germană și maghiară, expoziția de caricatură „Iosif Ross".

Programul teatrului de stat Arad

Sîmbătă, 9 noiembrie, orele 19.30: revista „De la caz la caz... dar cu haz (abonament seria E).

Duminică, 10 noiembrie, orele 15.30: revista „De la caz la caz... dar cu haz" (fără abonament), iar de la orele 19.30: „Grădina cu trandafiri" (abonament seria L).

Teatrul de marionete „Pinocchio"

Duminică, 10 noiembrie, la orele 10.30: „Poveste despre un băiat mic" și la orele 16: „În țara lăudăroșilor"

Concertele Filarmoniei

Filarmonica de stat Arad, orchestra simfonică, prezintă sîmbătă 9 noiembrie, orele 20, în sala Palatului cultural al VI-lea Concert simfonic din stagiunea 1963-64.

Dirijor: Jan Hugo Huss.

Solistă: pianista Henrieta Mirvis din U.R.S.S., laureată a Concursului internațional de la Salzburg.

În program: I. W. Klepper: Triptic (Impresii din Reșița), W. A. Mozart: Concert pentru pian și orchestră nr. 27 K. V. 595, 3. Honegger: Simfonia III-a (p. a.).

Duminică, 10 noiembrie 1963, orele 11, Concert pentru tineret. Pentru abonați este valabil biletul nr. 6. Biletele se găsesc la Agenție, iar în seara concertului la casa Palatului cultural.

Cinematografe

MUREȘUL: Oameni de afaceri; PROGRESUL: Călătorie în balon (cinemascop); VEAC NOU: Cain al XVIII-lea; TINERETULUI: Podul rupt; VICTORIA: Gangsteri și filantropi; PROGRESUL Aradul Nou: Mirajul; SOLIDARITATEA: Balada husarilor; MICALACA: Divorț italian; CFR GRĂDIȘTE: Fecioara.

Toastul rostit de N.S. Hrușciov la recepția de la Kremlin cu prilejul zilei de 7 Noiembrie

MOSCOVA 8 (Agerpres).

După cum transmite agenția TASS, la recepția de la Kremlin dată cu prilejul zilei de 7 Noiembrie, N. S. Hrușciov, trecînd în revistă drumul parcurs de oamenii sovietici în cei 46 de ani de la Marea Revoluție Socialistă din Octombrie, a arătat că poporul sovietic a transformat Rusia înapoiată în puternica Uniune Sovietică, al doilea stat din lume în ceea ce privește nivelul producției și și-a exprimat convingerea că, într-un termen scurt, ea va fi prima țară în lume.

Popoarele țărilor socialiste, a arătat vorbitorul, ne sînt apropiate și se înrudesc cu noi prin aceleași idei, sînt prieteni și frați de clasă.

Apoi adresîndu-se reprezentanților statelor capitaliste, N. S. Hrușciov a declarat: „Dv. vă bucurați că între noi și frații chinezi există divergențe. Dar, domnilor, bucuria dv. este prematură. Cu cît vă veți bucura mai mult, cu atît veți avea mai multe deziluzii amare. Este adevărat că între noi și tovarășii chinezi există dispute și divergențe. Dar principala noastră divergență o avem cu capitalismul. Deși cei frați chinezi avem divergențe, însă în principala problemă sîntem alături — noi sîntem împotriva capitalismului, împotriva orînduirii moșierești, noi sîntem pentru socialism și comunism. Sînt convins că ne vom înțelege cu tovarășii chinezi, nu știu cînd — mai curînd sau mai tîrziu, însă ne vom înțelege. Noi avem aceeași cale, calea luptei comune împotriva capitalismului, pentru victoria comunismului în întreaga lume!

În continuare, vorbitorul a arătat: „Aș vrea ca reprezentanții țărilor capitaliste să înțeleagă just spusele mele despre divergențele existente în mișcarea comunistă. Lumea capitalistă vorbește foarte mult despre divergențele care au luat naștere în lagărul nostru. Ca reprezentant al lumii comuniste, al Uniunii Sovietice, sînt mîhnit de faptul că între partidele comuniste, între țările socialiste există divergențe. Tocmai de aceea, noi facem totul pentru a le lichida și pentru a crea unitatea de monolit a mișcării comuniste internaționale".

Șeful guvernului sovietic a vorbit apoi despre marea însemnătate a politicii de coexistență pașnică între statele cu orînduiri sociale diferite. „Noi facem totul pentru ca să fie pace, pentru coexistență pașnică, facem totul pentru ca popoarele din fiecare țară să-și poată alege singure calea de dezvoltare pe care o consideră cea mai justă. Sîntem pentru neamestecul în treburile interne ale statelor".

Vorbitorul a arătat că Uniunea Sovietică dorește să coexiste pașnic cu Statele Unite ale Americii. „Dacă Statele Unite vor ataca Cuba, a spus el, noi vom fi de partea Cubei revoluționare! Principiul coexistenței pașnice prevede respectarea de către fiecare țară a suveranității altor țări".

La recepție au participat reprezentanți ai cercurilor de afaceri din SUA. Șeful guvernului sovietic le-a spus: Trăim pe aceeași planetă și nimeni nu poate să ne alunge de pe această planetă. Din moment ce trăim pe aceeași planetă trebuie să trăim în pace. El s-a pronunțat pentru dezvoltarea relațiilor economice, pentru comerț cu SUA.

N. S. Hrușciov a remarcat că în ultima vreme se vorbește mult despre „spiritul Moscovei". „Spiritul Moscovei este spiritul păcii. Noi am semnat Tratatul de la Moscova privitor la interzicerea experiențelor nucleare în trei medii. Sîntem gata să semnăm și alte acorduri îndreptate spre asigurarea securității internaționale".

N. S. Hrușciov a toastat pentru cei care au înfăptuit revoluția, pentru oamenii muncii din Uniunea Sovietică, pentru popoarele care au pășit pe calea lui Lenin, pe calea construirii socialismului și au creat state socialiste, pentru popoarele care au sfărîmat jugul colonial, pentru popoarele care luptă pentru libertate și independență, pentru eliberarea națională și socială, pentru reprezentanții clasei muncitoare internaționale prezenți la recepție, pentru prietenie între popoare, pentru coexistență pașnică și pace în întreaga lume.

In Comitetul pentru problemele sociale, umanitare și culturale

NEW YORK 8. Trimisul special Agerpres, C. Alexăndroaie, transmite:

Comitetul pentru problemele sociale, umanitare și culturale al Organizației Națiunilor Unite a adoptat la 7 noiembrie o serie de rezoluții, prezentate pe marginea raportului Consiliului economic și social.

Printre rezoluțiile adoptate se numără rezoluția care cere Consiliului economic și social și Comisiei pentru drepturile omului să pregătească pînă la cea de-a 20-a sesiune a Adunării Generale a ONU din 1965 un proiect de rezoluții cu privire la înlăturarea discriminărilor față de femei. O altă rezoluție cere adoptarea de măsuri speciale în vederea dezvoltării construcției de locuințe.

Alte rezoluții se referă la principiul distribuirii geografice echitabile a locurilor în Comisia pentru drepturile omului, precum și la situația socială din lume.

Luînd cuvîntul într-una din ședințele dinaintea votului, Maria Groza, reprezentanta R. P. Romîne în Comitetul pentru problemele sociale umanitare și culturale, a expus poziția delegației romîne față de proiectele de rezoluții menționînd sprijinul pe care R. P. Romînă îl acordă recomandărilor cuprinse în aceste rezoluții.

— ★ —

CORNELIU MĂNESCU A PĂRASIT FRANȚA PLECÎND SPRE ȚARA

PARIS 8 (Agerpres).

În seara zilei de 7 noiembrie, Corneliu Mănescu, ministrul Afacerilor Externe al RP Romîne, a plecat de la Paris spre țară.

La plecare, în gara de Est, ministrul Afacerilor Externe al RP Romîne a fost condus de Pierre Paul Bouffanais, trimisul extraordinar și ministrul plenipotențiar al Franței la București, și de reprezentanți ai Ministerului Afacerilor Externe al Franței.

Au fost de față dr. V. Dimitriu, trimisul extraordinar și ministrul plenipotențiar al RP Romîne la Paris, și membri ai legației.

DIN TOATĂ LUMEA

Ahmed Ben Bella: „NU VOM ACCEPTA NICI UN COMPROMIS CARE AR PUTEA DĂUNA REVOLUȚIEI"

ALGER 8 (Agerpres).

Într-un interviu acordat săptămînalului „Revolution Africaine", președintele Algeriei, Ahmed Ben Bella, a arătat că una din sarcinile importante care stau în fața guvernului algerian este „întărirea realizărilor revoluției și continuarea luptei pentru noi realizări".

Într-un alt interviu acordat ziarului francez „Liberation", Ben Bella a condamnat forțele care se împotrivesc progresului țării. „Nu vom accepta nici un compromis care ar putea dăuna revoluției", a declarat el.

— ★ —

DEMONSTRAȚII ALE STUDENȚILOR LA CARACI

CARACI 8 (Agerpres).

Agenția United Press International relatează că la Caraci au avut loc demonstrații ale studenților împotriva măsurilor luate de autorități pentru a restrînge activitatea organizațiilor studențești. Poliția i-a atacat pe demonstranți cu bastoane de cauciuc și grenade cu gaze lacrimogene. Demonstranții au ripostat cu pietre. În urma ciocnirilor, șase persoane au fost rănite. Poliția a arestat 28 de studenți.

Lucrările Congresului petrolului arab

BEIRUT 8 (Agerpres).

În capitala Libanului își continuă lucrările al IV-lea Congres al petrolului arab. La acest congres iau parte, după cum se știe, aproape 600 de reprezentanți din țările arabe și observatori din numeroase alte țări ale lumii, printre care un grup de petroliști romîni condus de ing. Alexandru Boabă, adjunct al ministrului Industriei petrolului și chimiei.

Miercuri, a fost prezentat congresului un manifest al Federației muncitorilor petroliști arabi în care se protestează împotriva condițiilor de muncă din întreprinderile petroliere ale societăților străine. „Vremea imperiilor, se spune în manifest, a trecut, dar mai există încă anumite companii petroliere care acționează ca adevărate imperii"... Manifestul arată că companiile petroliere din Orientul Mijlociu au obținut un profit net care atinge 66 la sută din investițiile făcute între anii 1956 și 1960. Ele caută să plătească cît mai puțin muncitorilor arabi și cît mai mult angajaților străini. Federația muncitorilor petroliști arabi, care grupează 75.000 de membrii din majoritatea țărilor arabe, a cerut ca societățile petroliere să aloce un sfert din beneficiile lor pentru retribuirea muncitorilor și întregului personal din țările arabe.

În cadrul congresului au fost, de asemenea, prezentate o serie de expuneri cu privire la perspectivele industriei petroliere.

Lucrările congresului au fost marcate joi de o amplă și interesantă expunere prezentată de fostul ministru al petrolului din Arabia Saudită, Abdullah Tariki, expulzat din țara sa, pentru părerile sale care nu corespund celor ale guvernului saudit. El a adus date convingătoare pentru a demonstra modul în care societățile străine exploatează petrolul unor țări arabe, în detrimentul intereselor naționale ale acestor țări. El a arătat că actualele acorduri care permit societăților străine să exploateze petrolul arab „au fost dictate de colonialiști". El a subliniat necesitatea ca industria petrolului să treacă sub controlul unor companii naționale.

PREGĂTIRI ÎN VEDEREA CELEI DE-A DOUĂ CONFERINȚE PE ÎNTREAGA AFRICĂ A ZIARIȘTILOR

ACCRA 8 (Agerpres).

În capitala Republicii Ghana se desfășoară ample pregătiri în vederea celei de-a doua conferințe pe întreaga Africă a ziariștilor care își va începe lucrările la 11 noiembrie.

Una din problemele principale care vor fi dezbătute va fi rolul presei africane în opera de realizare a unității africane.

La conferință vor participa ziariști din toate țările independente din Africa, precum și reprezentanți ai țărilor africane încă dependente.

Au fost invitați să participe la lucrări reprezentanți ai unor organizații afiliate la Organizația Internațională a Ziariștilor.

— ★ —

SEPARATISTUL KATANGHEZ CHOMBE INTENȚIONEAZĂ SĂ REVINĂ NEÎNTÎRZIAT ÎN CONGO

PARIS 8 (Agerpres).

Separatistul katanghez Chombe, care se află în prezent în Spania, a declarat că intenționează să revină neîntîrziat în Congo. El și-a făcut cunoscută, în repetate rînduri, intenția de a reveni în țară, unde să-și continue intrigile politice îndreptate împotriva unității Congo-ului.

Chombe a comunicat această hotărîre și într-o scrisoare adresată săptămînalului „Purqoi Pas?" care apare la Bruxelles.

Caracteristic este faptul că declarația lui Chombe a fost făcută într-un moment în care în Congo autoritățile au desfășurat o ofensivă împotriva forțelor patriotice, au interzis activitatea partidelor fidele idealurilor lui Patrice Lumumba și reprimă pe membrii conducerii și de rînd ai sindicatelor congoleze care critică activitatea guvernului.

— ★ —

GUVERNUL SUA A RECUNOSCUT NOUL GUVERN PROVIZORIU AL VIETNAMULUI DE SUD

Un purtător de cuvînt al Departamentului de Stat al SUA a anunțat la 7 noiembrie, că guvernul Statelor Unite a recunoscut noul guvern provizoriu al Vietnamului de sud. Nota privind recunoașterea a fost înmînată noului guvern provizoriu al Vietnamului de sud de către ambasadorul SUA la Saigon, Cabot Lodge.

— ☆ —

ÎMPOTRIVA DICTATURII MILITARE

După cum relatează agenția Prensa Latina, în Republica Dominicană ia amploare lupta poporului împotriva dictaturii militare pentru restabilirea orînduirii constituționale în apărarea drepturilor cetățenești și a libertăților. În ultima vreme au avut loc demonstrații împotriva juntei militare, care a preluat puterea după lovitura de stat, în orașele Santiago de los Cabaleros, San Francisco de Macoris, San Pedro de Macoris, Puerto Plata și alte orașe.

Scrisoarea lui Fedorenko adresată lui U. Thant

NEW YORK 8. (Agerpres).

Guvernul sovietic este gata să sprijine orice măsuri destinate să pună capăt politicii de discriminare rasială și de apartheid a guvernului RSA, se spune într-o scrisoare adresată lui U Thant de către N. T. Fedorenko, reprezentantul permanent al U.R.S.S. la ONU.

Guvernul sovietic va sprijini, de asemenea, măsurile menite să asigure îndeplinirea rezoluției Adunării Generale ONU, care cere guvernului Verwoerd să închidă dosarul celor 11 luptători împotriva apartheidului și să elibereze pe cei arestați pe motiv că luptă împotriva politicii de apartheid.

Scrisoarea reprezentantului permanent al U.R.S.S. este răspunsul la scrisoarea din 23 octombrie a secretarului general al ONU, prin care U Thant a cerut să fie informat în legătură cu măsurile ce se iau pentru aplicarea rezoluției sus-menționate a Adunării Generale.

SCURTE ȘTIRI EXTERNE

MOSCOVA. — Grupul de reprezentanți ai cercurilor de afaceri americane, care la inițiativa revistei „Time" întreprinde o călătorie prin țările Europei, a părăsit la 8 noiembrie Moscova, îndreptîndu-se spre Berlin.

☆

KATMANDU. — Lino Andreotti, conducătorul expediției italiene în munții Himalaia, organizată de Clubul Alpin italian, în cinstea împlinirii a o sută de ani de la înființarea sa, a anunțat că două echipe, alcătuite fiecare din cîte trei oameni din expediție, au reușit să escaladeze aproape simultan două vîrfuri încă nealpinse pînă acum. Vîrfurile sînt situate în masivul Lirung din munții Himalaia, iar înălțimea lor este de aproximativ 6.800 metri și 6.900 metri.

★

SALISBURY. — Autoritățile din Rhodesia de sud au interzis „temporar" activitatea unuia din principalele partide ale populației africane „Uniunea poporului african Zimbabwe". În același timp, autoritățile au interzis liderului acestui partid, Joshua Nkomo, să participe timp de trei luni la adunări publice.

★

SEUL. — La 7 noiembrie, un tribunal militar din Coreea de sud a condamnat la moarte pe colonelul în rezervă Li Cijon Tai, fiind acuzat că a participat la organizarea unui complot împotriva guvernului Pak Cijan Hi.

★

CARACAS. — Pe străzile orașului Caracas a avut loc o demonstrație, organizată în semn de protest împotriva politicii antidemocratice a guvernului Betancourt. Agenția UPI transmite că demonstranții purtau sicrie simbolice, pe care erau scrise lozinci referitoare la moartea drepturilor civile în Venezuela. Participanții la demonstrație au fost atacați de forțe polițienești. Un număr de 10 persoane au fost rănite. Poliția a arestat 16 participanți la demonstrație.

WASHINGTON. — Camera reprezentanților a SUA a aprobat prin vot secret, la 7 noiembrie, sporirea plafonului datoriei de stat a SUA la 315 miliarde dolari — cu 6 miliarde dolari mai mult decît actualul plafon.

★

WASHINGTON. — Referindu-se la un comunicat al Serviciului pentru sănătatea publică din SUA, agenția United Press International anunță că efectele interzicerii exploziilor nucleare în atmosferă au început să se arate în reducerea căderilor radioactive. Un purtător de cuvînt al Serviciului pentru sănătatea publică a menționat că în luna august media zilnică de căderi de stronțiu 90 în SUA era de 28 picocuries (un picocurie reprezintă o milionime din emanația de radiație a unui gram de radium).

Aceasta reprezintă o scădere cu 3 picocuries față de luna iulie și cu 4 față de luna iunie. Purtătorul de cuvînt a declarat că se așteaptă ca radioactivitatea să continue să scadă.

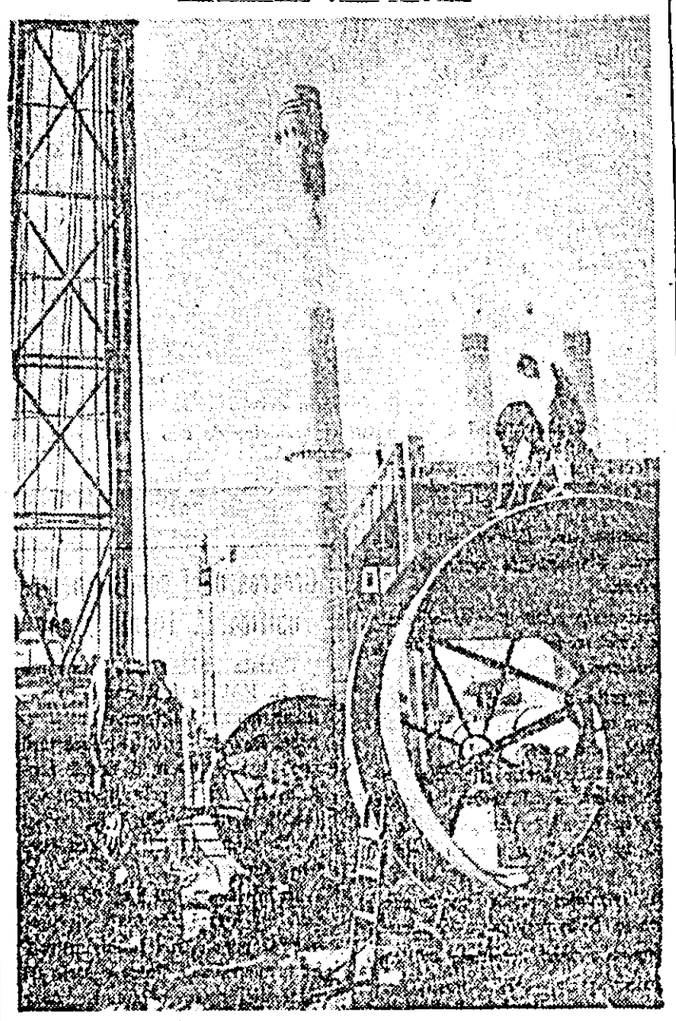

O nouă fabrică de ciment din Devnense (R.P. Bulgaria).

CRONICA EVENIMENTELOR INTERNAȚIONALE

După demisia guvernului Leone

După o perioadă de tranziție de 4 luni, în care Italia a fost condusă de un guvern de serviciu pentru rezolvarea afacerilor curente, demisia cabinetului Leone a pus la ordinea zilei formarea unei noi coaliții guvernamentale. Partidul democrat-creștin a pierdut în urma alegerilor din aprilie a. c. 13 mandate în Camera Deputaților (actualmente partidul deține 260 de locuri din 630), ceea ce a făcut ca el să nu-și poată asigura o majoritate parlamentară cu ajutorul vechilor săi aliați, (în primul rînd partidul social-democrat al lui Saragat). Alegerile au confirmat totodată creșterea masivă a influenței și popularității Partidului Comunist Italian, ceea ce s-a exprimat prin sporirea numărului de mandate de la 140 la 166.

Aceasta a determinat conducerea democrației creștine să-și îndrepte privirile spre partidul socialist italian (de sub conducerea lui Nenni), ale cărui voturi l-ar da posibilitatea obținerii unei asemenea majorități. În acest scop a fost lansată formula unui guvern de „centru-stînga" care să includă, alături de reprezentanți ai partidului democrat-creștin, precum și ai partidelor social-democrat și republican — care au făcut parte, în diverse etape, din precedentele guverne alcătuite pe scheletul democrației creștine — și reprezentanți ai partidului socialist. Deși Nenni a acceptat această formulă, ea nu a putut să fie pusă în practică întrucît nu a întrunit majoritatea necesară de voturi în Comitetul Central al PSI. Problema participării la propusa formulă a fost în consecință referită Congresului partidului întrunit la sfîrșitul lunii octombrie. Rezoluția finală a congresului oglindește punctul de vedere al lui Nenni și al curentului său, însă ea ține seama totodată și de o serie de obiecții ale celorlalte curente din sînul partidului, potrivnice unei colaborări în orice condiții cu democrat-creștinii. Aceste obiecții și-au găsit expresia în acele părți ale rezoluției în care se cere pe plan intern efectuarea unor reforme de structură ale economiei italiene, iar pe plan extern se pronunță împotriva proiectelor de creare a unor forțe nucleare naționale sau internaționale, precum și împotriva accesului Germaniei occidentale la arma atomică.

Asemenea cereri au întîmpinat însă rezistență din partea unor cercuri ale partidului democrat-creștin care și-au manifestat scepticismul în legătură cu posibilitatea aplicării în practică a formulei de centru-stînga. Astfel, la recenta ședință a Consiliului Național al partidului democrat-creștin, 16 dintre membrii săi s-au pronunțat împotriva colaborării cu socialiștii. Foștii prim-miniștri Pella și Scelba, precum și deputatul Gonella, au prezentat chiar o moțiune în acest sens. Prin urmare chiar în sînul partidului care a inițiat noua formulă nu se constată o clarificare deplină a pozițiilor.

Și în rîndurile partidelor republican și social-democrat se manifestă o vie activitate legată de viitoarea formulă a guvernului. Într-o ședință a conducerii partidului republican, deputații Reale și La Malfa, după ce și-au exprimat aderiunea la un nou guvern de coaliție, au precizat însă că în fața acestuia va trebui să stea sarcina rezolvării unei serii de probleme ca efectuarea reformei administrative, îmbunătățirea sistemului de învățămînt, încurajarea dezvoltării industriei în regiunile înapoiate din sud, reforma sistemului dijmei la sate. Reforme similare a cerut și partidul social-democrat. Aceste luări de poziție reflectă pe de o parte presiunile membrilor de rînd ai acestor partide, iar pe alta încercările conducerilor de a-și lărgi baza de masă. Pe de altă parte, elementele conservatoare din sînul conducerii democrației creștine se opun unor reforme chiar și cu caracter parțial.

Toate aceste fapte au determinat numeroase tratative între reprezentanții partidelor interesate în vederea conturării unei soluții. A continuat totodată seria consultărilor cu oamenii politici de către președintele Segni care probabil se vor încheia zilele acestea cu desemnarea ca viitor prim-ministru a lui Aldo Moro, secretarul general al partidului democrat-creștin.

G. PASTORE
corespondent Agerpres

Din nou despre „integrarea agricolă"

Ultima sesiune de la Bruxelles a Consiliului ministerial al celor șase țări ale Pieței comune a luat sfîrșit fără ca (după cum relatează France Presse) „să se fi putut lua vreo hotărîre importantă".

Probleme agricole au dominat această sesiune, prilejuind din nou manifestarea vechilor divergențe dintre Franța și R.F. Germană în aceste probleme. Sarcina sesiunii era de a lua o hotărîre în legătură cu propunerea Comisiei CEE — care reflectă punctul de vedere francez — cu privire la fixarea, începînd de anul viitor, a unui preț comun la cereale. Acest pas prezenta o mare importanță pentru Franța, care dorește înlăturarea barierelor vamale ce îngreunează circulația produselor ei agricole în țările Pieței comune, în special în RFG. Oprațiunea apropierii prețurilor, condiție prealabilă a „integrării agricole" a celor șase, trebuia în principiu să se desfășoare pe etape pînă în 1970. Comisia CEE, mergînd în întîmpinarea dorinței Franței, a socotit însă necesar să forțeze calendarul pentru a putea elabora un plan definitiv de „integrare agricolă" înainte de deschiderea viitoarei conferințe GATT (prevăzută pentru primăvara anului 1964).

Agenția France Presse semnala că RF Germană „și-a exprimat cu anticipație opoziția față de orice accelerare a „alinierii prețurilor", deoarece ea ar face să scadă veniturile agricultorilor vest-germani, pe care guvernul de la Bonn dorește să-i menajeze". Ziarul „Deutsche Zeitung" relatează că Uniunea țăranilor vest-germani a exprimat guvernului Erhard „adînca îngrijorare a agricultorilor cu privire la cursul politicii agrare a RF Germanie în cadrul CEE".

Pentru a compensa pierderile pe care unificarea prețurilor le-ar aduce agricultorilor vest-germani, Comisia CEE a prevăzut un mecanism de subvenții, care să fie acordat pe o perioadă limitată. Același ziar arată însă că în cercurile Comisiei CEE se întrevede că guvernul vest-german va manifesta aceeași lipsă de entuziasm față de această propunere ca și față de cea a accelerării calendarului agrar. „Forurile franceze, scrie la rîndul său ziarul Suddeutsche Zeitung", consideră inacceptabil că Bonnul prezintă politica agrară ca nefind o chestiune de importanță primordială. După părerea Franței, stabilirea unei politici agrare comune nu este numai o problemă vitală a agriculturii, ci problema consolidării definitive a Pieței comune".

În legătură cu aceasta, ziarul „Tribune de Geneve" amintește de conferința de presă a președintelui de Gaulle din 29 iulie, cînd a declarat că absența unui acord în problema agricolă pînă la 31 decembrie 1963 ar putea însemna sfîrșitul Pieței comune. „Acest avertisment, scrie ziarul elvețian, s-a adresat în special Germaniei occidentale".

Viitoarea reuniune — din 12 și 13 noiembrie — a miniștrilor de afaceri externe și agriculturii ai celor șase țări ale Pieței comune va arăta în ce direcție vor evolua pozițiile în prezent divergente ale Franței și RF Germane în problema prețurilor agricole.

A. BRAUNȘTEIN

De ce se încearcă amînarea independenței Guyanei Britanice

Conferința de la Londra pentru acordarea unei noi constituții Guyanei Britanice a stîrnit nemulțumirea justificată a conducătorilor mișcării de eliberare din acest teritoriu. De altfel, motive de nemulțumire au existat chiar și înainte de întrunirea conferinței, deoarece ordinea de zi, care inițial trebuia să se ocupe de stabilirea unei date pentru acordarea independenței, a fost modificată în ultimul moment și limitată la problema elaborării unor noi prevederi constituționale. Acest proces de îngustare a discuțiilor a fost dus și mai departe după începerea discuțiilor care au fost îndreptate exclusiv în direcția modificării actualului sistem electoral.

Cercurile colonialiste insistă asupra introducerii unui sistem care să înlesnească la viitoarele alegeri înfrîngerea Partidului popular progresist — conducătorul mișcării de eliberare — și succesul partidelor locale reacționare.

Cauzele ostilității cercurilor amintite împotriva Partidului popular progresist și a liderului acestuia, Cheddi Jagan, au devenit încă de mult evidente. Acum doi ani, cînd acest partid a obținut victoria în alegerile pentru parlamentul Guyanei Britanice și Cheddi Jagan a devenit prim-ministru, a fost elaborat un program guvernamental care prevedea, printre altele, măsuri împotriva dominației monopolurilor străine în economia țării, precum și o politică de coexistență pașnică și neparticipare la alianțele militare. Această orientare pozitivă în problemele interne și externe, promovată de guvernul condus de Cheddi Jagan, a stîrnit imediat nemulțumirea cercurilor colonialiste din Anglia și SUA. Se cunosc în acest sens evenimentele care au avut loc la începutul anului 1962, precum și cele din primăvara acestui an — este vorba de tulburările provocate de elemente reacționare locale instigate din afară — și care au fost folosite ca pretext pentru a amîna discutarea problemei privind acordarea independenței acestei țări. Din relatările agențiilor de presă, reiese că ea va fi reluată probabil abia după organizarea unor noi alegeri. Această linie este susținută și de anumite cercuri din SUA, care, potrivit agenției UPI, „au sugerat de nenumărate ori că ar fi o greșeală să se precipite acordarea independenței Guyanei Britanice". Motivele pentru care nu este privită cu ochi buni apariția unui nou stat independent, cu un regim consecvent democratic, sînt destul de limpezi pentru a mai fi nevoie să insistăm asupra lor. Amînarea discuțiilor privind acordarea independenței Guyanei Britanice nu pot însă abate, sau împiedica poporul Guyanei de pe drumul pe care a pornit, drumul scuturării definitive a jugului colonial. „Lupta noastră, a declarat Cheddi Jagan la Londra, la încheierea conferinței mai sus amintite, nu a luat sfîrșit. Dorința noastră rămîne dobîndirea imediată a independenței. Dorim ca poporul nostru să aibă pîine și libertate, să-și ridice nivelul de trai".

N. BADEA

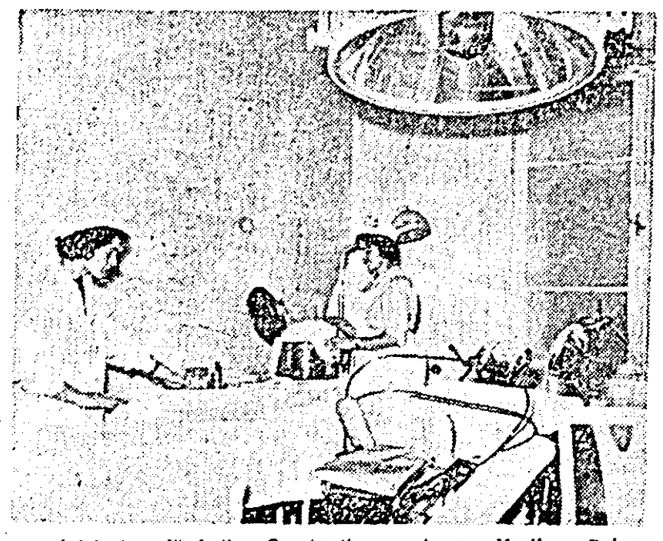

Asistenta șefă Antipa Constantinescu și sora Marilena Baloș pregătesc noua sală de operații în vederea unei intervenții.

În întîmpinarea a șapte vieți

Miercuri, 6 noiembrie, cînd abia se lumina de ziuă orașul nostru număra cu șapte locuitori mai mult decît ar fi arătat un recensămînt în amurgul serii anterioare. Maria Ștefănaș textilistă, strîngea cu duioșie în brațe o fetiță cît o păpușică, unicul ei gînd fiind să-și anunțe soțul că dorința lor comună se realizase. Dar oare omul care se plimba emoționat la poarta spitalului, uitînd de florile pe care le mototolea în buchet, n-o fi oare chiar el, sudorul Ștefănaș de la Uzinele de vagoane? Dar tînărul care citea, la aceeași poartă, a cincea oară un bilețel, n-o fi fericitul tată al primului născut căreia colectivista Irina Molnar îi scria cu cîteva minute în urmă: „Dragul meu, avem un bălețel de 3,600 kgll"...

Șapte vieți plăpînde, au adus fericire în șapte familii. Dar cîtă grijă în întîmpinarea lor! Medici, surori, fiecare la postul său au veghiat, așa cum fac zi de zi, noapte de noapte, ca mama și copilul să fie deplin sănătoși. Aici, la spitalul de ginecologie și obstetrică au intrat numai în acest an în viață 1.457 copilași. Un corp medical bine pregătit, un edificiu înzestrat cu tot ce tehnica medicală pune la ora actuală la dispoziția oamenilor de specialitate, zeci de mii de consultații și analize de laborator, urmate de tot atîtea îndrumări prețioase și tratamente pentru gravide au asigurat nașteri în afara oricăror accidente.

Vizitînd acest spital ai imaginea a ceea ce înseamnă grija statului nostru pentru mamă și copil. De la un an la altul spitalul își mărește capacitatea, se modernizează, fiind gospodărit cu pricepere și dragoste.

O nouă sală de operație, amenajată chiar lîngă blocul de nașteri, împreună cu trei saloane pentru izolarea noilor născuți sau a mamelor care prezintă unele afecțiuni, precum și o modernă sală de ședințe pentru personalul medico-sanitar, sînt numai noutățile acestui an. Găsind posibilități de a le realiza din propriile lor rezerve, administrația spitalului a adus bugetului de stat însemnate economii.

Mîna bunului gospodar lasă urme demne de admirație fie că vizitezi saloanele confortabile, curate, fie sala modernă pentru alăptare, sălile de operație, de consultații și tratamente sau laboratoarele.

Te impresionează în aceeași măsură grija cu care spitalul a fost pregătit pentru iarnă. În magaziile lui, găsești sute de kilograme de legume conservate, compoturi și dulcețuri, din toate fructele anului, cartofi gata insilozați, zahăr, făină, grăsimi, precum și imense cuburi frigorifice încărcate cu pui proaspăt tăiați. Bucătăreasa, Rozalia Keller, Florica Mihota, Petru Duma, Florica Ursu și Ana Drăgan sînt mîndri că acesta este rodul muncii lor, în afara programului zilnic de lucru.

Permanenta preocupare a conducerii spitalului pentru modernizarea și înfrumusețarea acestuia, disciplina și buna organizare ce domnește aici, alături de o gospodărire la nivelul unui asemenea edificiu sanitar pot servi ca exemplu și altor colective din orașul nostru.

M. ROSENFELD

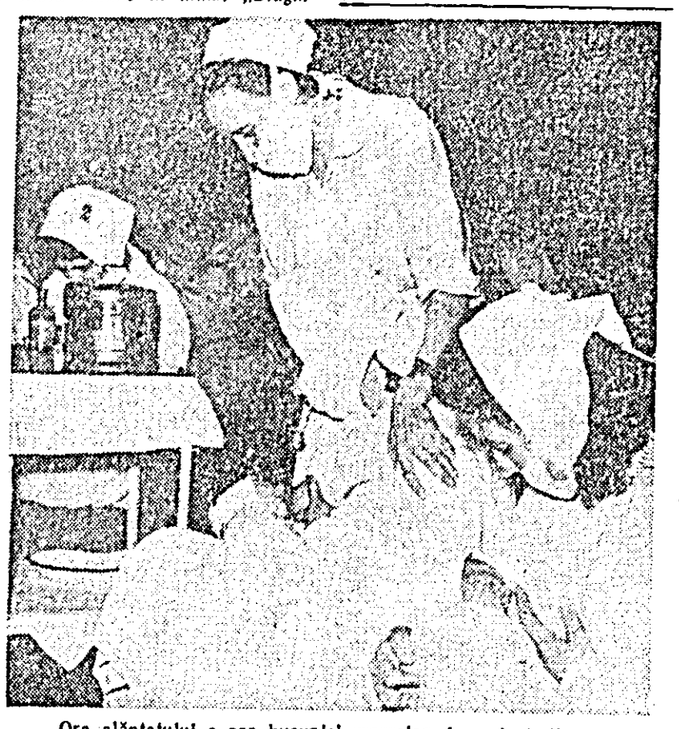

Ora alăptatului e ora bucuriei mamelor de a-și simți aproape micile odrasle atît de dragi. Sora șefă Adela Ackermann e în mijlocul mamelor, mereu prezentă cu sfaturile și îndrumările ei.

* * *

de TOATE pentru TOȚI

Metodă ingenioasă pentru a obține de lucru

Fiind în căutare de slujbă, expertul de publicitate Sheldon Silk a intrat într-o zi în biroul unei mari agenții din Boston. Și-a pus servieta pe masa secretarei șefe și și-a spus numele. În același timp au răsunat sunetele unei fanfare și bubuitul a 20 de lovituri de tun care au zguduit geamurile biroului. Directorul general a ieșit din biroul său să vadă ce se întîmplă, iar Sheldon Silk i-a putut spune personal că dorește să obțină un post. După ce dorința i-a fost satisfăcută, el a explicat: „Am imprimat sunetele fanfarei și loviturile de tun pe o bandă de magnetofon. Am procedat astfel pentru a înfrînge indiferența secretarelor care închid ușa în nas celor care caută de lucru".

Legume cultivate în afara solului

Comentînd metoda hridroponică de cultivare a plantelor agricole, elaborată de Institutul de agrofizică din Leningrad prof. Boris Moșkov a arătat că „știința sovietică dispune de posibilitatea de a cultiva legume în afara solului, adică în clădiri închise, sub Pămînt, sau, dacă vreți, în Lună".

Totodată, Moșkov a arătat că, datorită metodei hidroponice, se pot obține recolte fără precedent. De exemplu, la un hectar se pot obține 10.000 de chintale roșii. În laboratorul de fiziologice a luminii condus de prof. Moșkov se obțin de pe suprafețele cultivate cîte 6 recolte de roșii pe an și aproximativ 20 de recolte de ridichi.

Baza hidroponicii o constituie folosirea unor emulsii de săruri minerale în calitate de mediu nutritiv. Un înlocuitor excelent al solului s-a dovedit a fi cheramzitul, un material ieftin.

Metoda hidroponică de cultivare a legumelor prezintă mari perspective pentru zonele cu climat aspru și cu soluri extrem de sărace. Roșiile cultivate prin această metodă conțin de două ori mai multe zaharuri și vitamine și mult mai puțin acizi dăunători omului.

În prezent, în jurul orașelor Moscova, Leningrad și Kiev noua metodă a început să se aplice în practică.

Mașina pentru suduri extrafine

A fost pusă la punct o mașină care poate suda suprafețe de cîteva miimi de centimetru de fire electrice de două ori mai fine decît un fir de păr. Rezultat al unor cercetări care au durat peste un an, noua mașină permite reducerea cu 80 la sută a timpului de sudură și răspunde perfect problemelor pe care le ridică miniaturizarea electronică.

Cărbune care arde de mai multe mii de ani

Bazinul de cărbune cocsificabil de la Fan-Iagnob, care arde din timpuri imemoriale, urmează să fie dat în exploatare. El este situat în regiunea muntoasă și greu accesibilă a Pamirului de vest. După cum menționează scrierile arabe, incendiul a izbucnit înainte de secolul al X-lea. Actualmente vîrful muntelui Kuhi-Malek, unde focul este cel mai puternic, s-a transformat într-o grămadă de pietre de culoare brun-roșcată care emană fum și gaze. Pietrele sînt atît de fierbinți, încît dacă arunci peste ele o hîrtie aceasta se aprinde instantaneu. Ciobanii își fierb pe ele ceaiul și își frig carnea.

Specialiștii tadjici, care studiază bazinul, au ajuns la concluzia că acest cărbune este de o calitate excelentă; rezervele sînt evaluate la circa două miliarde tone. Incendiul nu a atins 18 vine de cărbune de 10 metri grosime, care nu sînt prea adînci și pot fi exploatate la suprafață.

Setea plantelor

Institutul de cercetări agricole al Organizației Națiunilor Unite a efectuat o serie de cercetări pentru a stabili cantitatea de apă necesară diverselor plante spre a obține unitate determinată de produs. Rezultatul cercetărilor a arătat că pentru a obține un kg de produse agricole uscate este nevoie de:

500 litri de apă la grîu.
700 litri de apă la secară de primăvară
400 litri de apă la sfecla de zahăr.
600 litri de apă la ovăz.
280 litri de apă la mei.
800 litri de apă la in,

cea mai însetată plantă agricolă fiind lucerna, care necesită 870 litri apă pentru un kg lucernă uscată.

ȘTIAȚI CĂ

DUPĂ CUM RELATEAZĂ ziarul egiptean „Al Akbar" dr. Abdel Monim Abul Azim, șeful Institutului egiptean de cercetări științifice în domeniul sticlei, a reușit, după experiențe îndelungate, să creeze o eprubetă de sticlă incasabilă, care rezistă la explozii puternice provocate de unele reacții chimice.

PROPRIETARUL unui magazin de porțelanuri din SUA dorind să verifice justețea expresiei „se mișcă ca elefantul într-o prăvălie de porțelanuri", a împrumutat de la o grădină zoologică un elefant pe care l-a adus în magazin. În cele trei ore pe care le-a petrecut în magazin, elefantul nu a spart nimic. În schimb, persoanele adunate în magazin pentru a privi acest original spectacol, au spart obiecte în valoare de peste 100 de dolari...

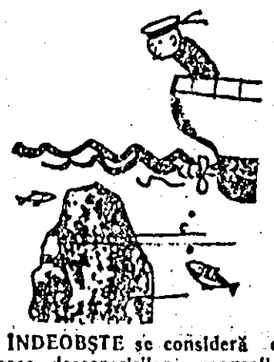

ÎNDEOBȘTE se consideră că epoca descoperirilor geografice este de domeniul trecutului. Dar nu este așa. Recent, un grup de oameni de știință sovietici care lucrează la bordul navei de cercetări hidrometeorologice „Voeikov" au descoperit în partea centrală a Pacificului, pe fundul oceanului, un munte înalt de aproape 5 km. Vîrful lui se află la numai 26 metri sub apă.

UN CRESCĂTOR DE OI din regiunea Cumberland și-a înzestrat oile cu îmbrăcăminte pentru iarnă. În cursul iernii trecute, el a îmbrăcat în mod experimental cîțiva berbeci cu niște haine confecționate din iută. Berbecii care au iernat astfel au dat o lînă mai bună și au sporit în greutate. În prezent, acest crescător și-a patentat ideea și o firmă de iută din Leith confecționează pe baza desenelor lui haine pentru toate rasele de oi.

LA UZINELE Kayston (SUA) s-a construit din 355 oglinzi plane și 180 oglinzi concave un colector de raze solare cu focar unic. Constructorii speră să obțină cu ajutorul acestei construcții o temperatură egală cu aceea degajată de explozia unei bombe nucleare. În felul acesta se vor putea cerceta efectele temperaturilor înalte, evitîndu-se pericolul pe care-l reprezintă radiațiile bombei nucleare.

Reglarea automată a circulației pe străzi

Uzina iugoslavă de articole electrotehnice „Iskra" a pus la punct producția de aparate pentru reglarea automată centralizată a circulației pe străzi. Aceasta va permite dirijarea tuturor stopurilor din oraș de la un centru de comandă. Pe o hartă specială este marcat locul fiecărui stop. După dorință, operatorul poate conecta sau deconecta fiecare dintre ele. Este foarte comod pentru manifestații și defilări, pentru trecerea mașinilor cu pompieri etc. Circulația pe străzi este urmărită printr-un ochi de televiziune. De la punctul de comandă, dispecerul poate vedea pe ecranul de televiziune orice intră în cîmpul vizual al fiecărui emițător. Toate întîmplările se fixează imediat la punctul de comandă. Aceasta permite să se oprească circulația într-un anumit sector și să se asigure circulația liberă într-un alt sector.

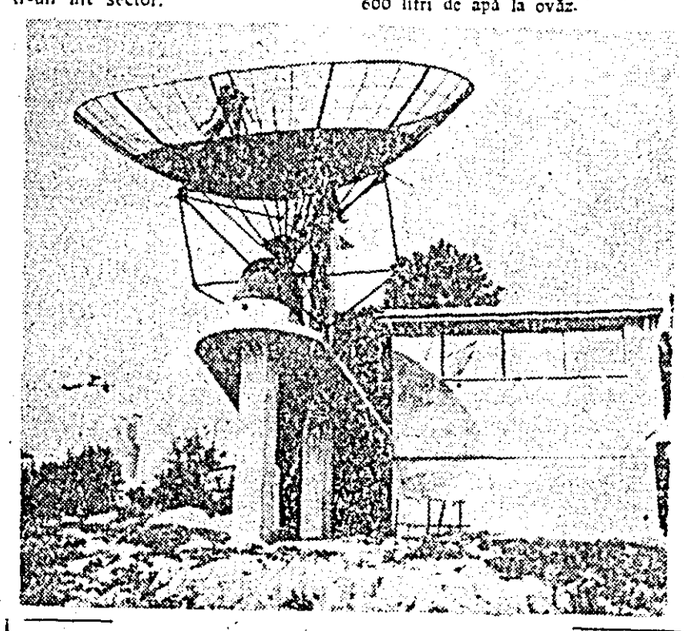

În R. P. Polonă se fac intense pregătiri în vederea sărbătoririi jubileului Universității Jagellone din Cracovia. În clișeu: Instalarea radio-telescopului la Observatorul Astronomic.

Crearea unei comisii pentru unificarea limbii arabe

Revista „Akher Saa" anunță că în RAU a fost creată o comisie pentru unificarea limbii arabe. Revista scrie: „Fiecare țară arabă și-a format o limbă proprie. De aceea este necesar ca arabii, oriunde s-ar afla, să-și poată exprima ideile lor cu aceleași cuvinte".

În acest scop 12 lingviști egipteni au fost însărcinați cu pregătirea acestei noi limbi unitare. Ei urmează să editeze o serie de cinci dicționare. Primul, care va apare în curînd, va cuprinde comoara de cuvinte a limbii arabe clasice, dar expresiile vor fi simplificate și adaptate folosirii moderne. Celelalte volume vor fi consacrate sinonimelor, etimologiei și evoluției cuvintelor. Unul din aceste patru volume va fi menit în special satisfacerii necesităților studenților și străinilor și conține o arabă simplificată.

600 de păuni într-o grădină zoologică

Japonezii sînt mari admiratori de păuni. Grădina zoologică din Kurume adăpostește 600 de exemplare din cele mai frumoase. În anul 1957 se afla aici o singură pereche importată din India, care s-a dovedit însă foarte prolifică. La sfîrșitul anului 1958 familia se înmulțise ajungînd la 40 exemplare, pentru ca în 1959 să numere 120, un an mai tîrziu 250 și astăzi 600. Conducerea grădinii zoologice speră să ajungă la 1000. Păunii urmează să fie astfel dresați încît la dorința vizitatorilor să-și arate superbele lor cozi în formă de roată.

Cuvinte încrucișate

E toamnă iar...

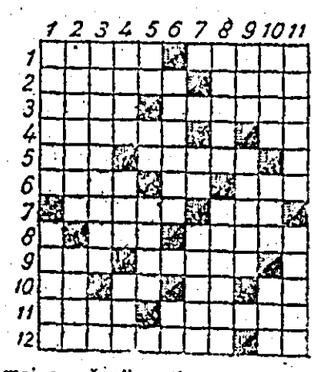

ORIZONTAL: 1) Puncte de convergență pentru rodul viilor. — Pudra toamnei. 2) „...lui Octomvre", titlul unei poezii de Beniuc — Nu lipsește din unele conserve de toamnă. 3) Este arat și însămînțat și toamna — „Călătoarele" ce ne părăsesc la vreme de toamnă. 4) „...de toamnă", ciclu de versuri de Whitman — Interjecție. 5) Cap în Africa — Curte interioară la romani. 6) Aceea care-mi poartă numele — Așa începe iarna! — Legendă. 7) Codrul, în zilele liniștite de toamnă — Acea. 8) Pentru toaleta cromatică a greierușului lui Topîrceanu — Masivele de aramă ale toamnei. 9) Provincie japoneză — Trambulina frunzelor îngălbenite. 10) Lutețiu — Mirare — În zori! — Nelntrecut. 11) Fabulist din antichitate — „Peste dealuri zgribulite, /Peste... zdrențuite/, A venit așa, deodată, /Toamna cea întunecată". (Topîrceanu, „Balada unui greier mic"). 12) Curg și ele monoton în zilele ploioase de toamnă — Insulă lîngă Marsilia.

VERTICAL: 1) Capac de sticlă folosit pentru a feri plantele de brumă — Munca de toamnă a podgorenilor. 2) A căpătat culoarea toamnei — Nectar de sezon. 3) Doar perechile de felul acestora mai ocupă cîte o bancă în parcul pustiu — Însă. 4) A se minuna — În acest moment — Prind și ele a se răci o dată cu septembrie. 5) N. — Servește! — A se vesteji. 6) Se deschide la vederea mustului și a pastramei — Jumătate de timp! 7) Soare — Pentru fabricarea țuicii sau a marmeladei. 8) Pentru bulion — Ungihurile călătoare ale toamnei. 9) Echipă din Arad — Corespunzătoare toamnelor ploioase. 10) Fructe din belșugul toamnei — E toamnă...! — „Toamnele" bunicuței. 11) Prins în vraja somnului, într-o după-amiază ploioasă de toamnă — Autorul poeziei „Toamnă".

Cuvinte mai puțin cunoscute: One, Umi.

UMOR

Pe teme muzicale

— Dacă sînteți bun, faceți-mi și mie un semn cînd e pe sfîrșite, să nu pierd garderoba...

— Cum ți-a plăcut „bolero"-ul lui Ravel?
— Bolero?!? Cine mai poartă!...

„Ingenuozitate"

O INTERPRETARE SUGESTIVĂ
Aria purecelui

OF MAGNETOFONUL
— Ce zici vecine de banda asta?
— Grozavă!!! Dar care-i ef... ful?!!...

Escapada în Călimani

Luînd în mînă „Întîlniri cu diavolul", cartea lui Haroun Tazieff *), îmi aduc aminte de prima și recenta întîlnire cu unul din frații mai mari ai lui Krakatau și Stromboli.

Măreț și azi, cu zeci de mii de ani în urmă Călimanul își împodobea înălțimea cu creastă de foc. Mult timp valuri de vapori și cenușă au întunecat, pe zeci și zeci de kilometri, zarea. Torentele de lavă, bombele explozive i-au înălțat piedestal, con gigant, cocoțat la mai mult de 2.000 m înălțime. Într-acolo ne îndreptam și noi, luînd drept ghid Neagra a cărei izvoare sug apa din inima ciclopului.

Drumul greu nu-l învingeai decît cu pasul. Tractoarele șenilate au săpat, urcînd mereu, pîrtie mai largă, pieptișă ca și coasta, semn că pe aicea mai urcă și alții decît ciobanii. Mașina noastră cu două diferențiale răzbate cu greu pînă sus trezind animație în mica colonie de muncitori, fiindcă rareori se înregistrează o asemenea performanță.

Călimanul ne apare, de departe, superb. Din Dealul Rusului, pare un zid zimțat, la marginea Depresiunii Dornelor. De aproape, el apare însă misterios și sacru. Pădurile de molidiși s-au făcut părtaș, ascunzînd cu sfiicioase urmele unei tinereți virile.

Dar iată, am ieșit și din pădure. Ne trezim într-un fund de oală, iar în jur buza craterului înaltă de 300—400 m, abruptă și rugulată. Sîntem niște pitici în vasta scobitură prin care respira uriașul. O ușoară umbră de temere pune stăpînire pe noi, deși orice pericol e exclus. Peisajul încîntător ne readuce la realitate, iar aflînșul ne cheamă spre înălțimi.

Străbatem cale lungă pînă sus de;i, se pare, că nu-i decît un pas. Trecem brîul lat de jnepeniș care înconjoară jur-împrejur caldeira. Ce înseamnă aceasta, nu poate ști decît unul care a trăit la munte. Să treci printr-un deșiș de trestie, plutind dintr-un jneapăn în altul, deoarece picioarele nu-și poate găsi loc pe piatră. Crăcile de jneapăn se întind și se împletesc deasupra pămîntului și la fiecare mișcare te aruncă ca pe-o minge. Nu ai nici de ce te prinde. Totul pare a fi aici ca o coardă de arc, elastic și extensibil.

Ajunși pe creastă asaltăm Rețetișul (2021 m). Urcăm pe Pietricelul și Neagoiul Rominesc, făcînd ocol hăului. Obosiți, coborîm în colonie de unde a doua zi vom încerca străfundurile.

Tazieff și cu ai săi însoțitori, atunci cînd cercetează un vulcan folosesc îmbrăcăminte calorifugă. Noi geologii ne-am înfundat în pufoaice și am aprins lămpile de carbid. Încă de la gura galeriei am simțit răcoarea neprimitoare și umezeala.

Trecem, cercetînd pereții galeriilor. Ciocanul se înfință în roșcă ca într-un pămînt moale. Unde-i forța și rezistența acestui vulcan andezitnic? Săpăm iar cu ciocanul. Roca alterată se desprinde și curge la picioare. Aproape e o argilă caolinoasă, cu scurgeri limonitice. Doar ici, colo cîte un fragment în care recunoaștem ceea ce a fost o bombă sau o curgere de lave. „Bătrînului" i-s-au mulat oasele. Mileniile i-au măcinat mădularele. Apele de infiltrație și gazele au distrus roca, iar din loc în loc au format concentrații de minereu de fier.

Oamenii, în căutarea fierului, se plimbă prin adîncurile altădată ucigătoare. Perforează, forează, pușcă, cum zic minerii, încărcăturile de astralită. Nimic și nimeni nu-l mai supără pe cel adormit. Doar din loc în loc minerul obosit descoperă lacrimi grele, galbene și transparente. Sînt cristale imense de sulf împietrit în „oalele" ce și le-au făcut gazele în ascensiune. În aceste goluri a precipitat sulful care s-a depus pe vatră ca niște ouă într-un cuibar. Pe alte galerii dai de peșteri, catacombe spre adîncuri, rareori citate în cărți străine. Apa picură din tavan, depunînd mici cristale de calcit și siderit.

Afară ne dezmorțim la soarele căldicel. Sîntem totuși mulțumiți de a fi cunoscut măcar din urme grandoarea unor fenomene vulcanice.

Azi, după atîtea zile, citind impresionantul reportaj ilustrat al lui Tazieff, escapada în inima Călimanului mi se pare un mic episod din vremi viitoare și de pe alte meleaguri.

I. POPA, geolog

*) Haroun Tazieff, „Întîlniri cu diavolul", Editura Științifică București 1963.

„Flacăra roșie", str. Karl Liebknecht nr. 2—4. Telefon redacția 33-02; 33-05; 16-80; administrația 28-34. I.P.B.A. 40.107