PROLETARI DIN TOATE ȚĂRILE, UNIȚI-VĂ!

Flacăra roșie

ORGAN AL COMITETULUI JUDEȚEAN ARAD AL PARTIDULUI COMUNIST ROMÂN ȘI AL CONSILIULUI POPULAR JUDEȚEAN

Arad, anul XXVII

Nr 8136

4 pagini 30 bani

Vineri

30 octombrie 1970

Tovarășul Nicolae Ceaușescu va face o vizită de prietenie în Republica Socialistă Federativă Iugoslavia

Tovarășul Nicolae Ceaușescu, secretar general al Partidului Comunist Român, președintele Consiliului de Stat al Republicii Socialiste România, va face o vizită de prietenie în RSF Iugoslavia, la începutul lunii noiembrie a.c., la invitația tovarășului Iosip Broz Tito, președintele Republicii Socialiste Federative Iugoslavia, președintele Uniunii Comuniștilor din Iugoslavia.

AJUTORUL DE MAISTRU DIN INDUSTRIA TEXTILĂ

O profesie pentru care nu se eliberează diplomă

De ce nu se eliberează diplome pentru ajutorii de maiștri din industria textilă? Foarte simplu, fiindcă nici o școală din țara noastră nu pregătește oameni pentru această profesie! Dar ce este ajutorul de maistru și care-i rolul său în procesul de producție?

Pentru necunoscători precizăm că termenul de ajutor de maistru în industria textilă, definește o profesie ca oricare alta, de pildă cea de strungar, electrician, tîmplar etc. Cu toate acestea profesia amintită are o seamă de particularități care o deosebesc într-o oarecare măsură de celelalte. Fie că lucrează în filatură; țesătorie, finisaj, tricotaje sau confecții, ajutorul de maistru este un textilist în adevăratul înțeles al cuvîntului (filator, țesător etc.) și în același timp mecanic și reglor de utilaje. Dar nu numai atît. Prin natura atribuțiilor sale el este și șef de echipă, deci organizatorul și coordonatorul procesului de producție într-o anumită zonă de activitate.

Evident, îndeplinirea corespunzătoare a sarcinilor ce revin acestei profesii complexe, presupune în mod necesar o pregătire teoretică și practică temeinică și mai cu seamă la un nivel superior celui al muncitorilor pe care-i are în subordine. Cu toate acestea, în actualele școli profesionale de profil, nu există nici o clasă care să pregătească ajutori de maiștri.

Și totuși meseria există, se practică și chiar mai mult, fără ea pur și simplu n-ar putea exista industria textilă. Cum sînt pregătiți acești oameni? La această întrebare ne răspunde directorul tehnic al Combinatului textil, inginerul Ioan Babău.

— Pentru început doresc să fac o precizare: la ora actuală, pe plan național, se simte o lipsă acută de ajutori de maiștri. Combinatul nostru, și mai ales unitatea „30 Decembrie", a fost mult timp o adevărată pepinieră de astfel de cadre. Acum însă și nouă ne sînt insuficienți. Trebuie reținut că raportul muncitori direct productivi — ajutori de maiștri este în țesătorie de 5:1 în filatură 10:1 etc. Deci numărul lor este destul de mare.

M-ați întrebat cum sînt pregătiți. Metodele folosite de noi sînt mai multe. Una dintre ele, pe care aș putea s-o numesc clasică, constă în recrutarea lor din rîndul țesătorilor, filatorilor, tricotorilor etc. celor mai buni, cu o practică de 2-3 ani și care între timp, sau apoi, îndeplinesc

T. PETRUȚI

(Cont. în pag. a II-a)

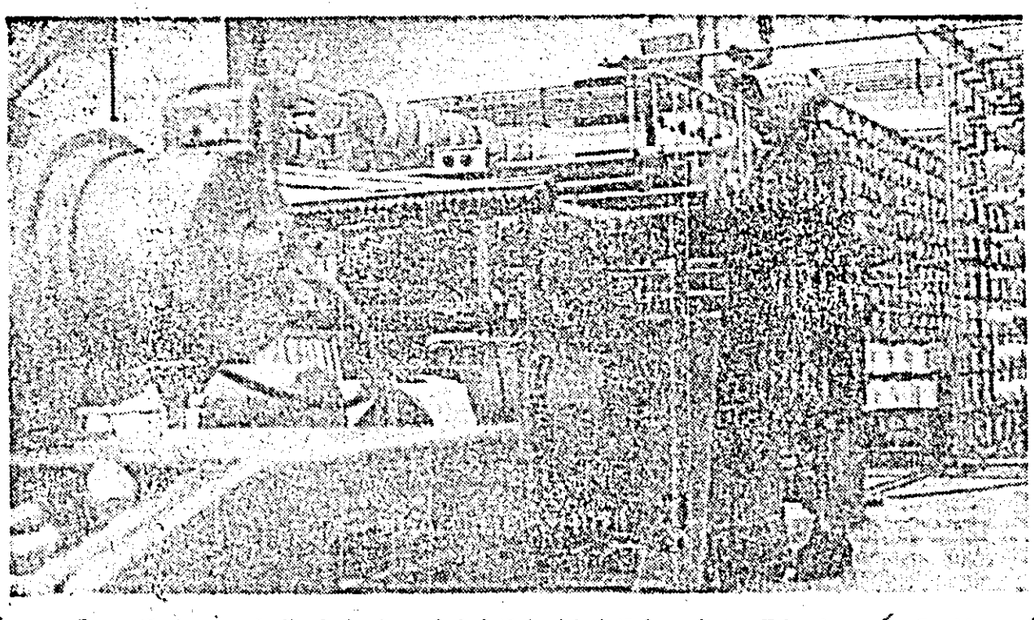

Secvență de muncă din hala de curînd dată în folosință la unitatea Tricoul roșu a Combinatului textil, dotată cu mașini noi de urzit. Foto: M. CĂLIN

Planul cincinal realizat în avans cu aproape trei luni

Competență și conștiinciozitate

Există, pe drumul Curticiului, o clădire masivă, pe care mulți dintre noi o cunoaștem sub denumirea Baza de desfacere nr. 5. Trecînd pe lîngă ea, greu poți bănui că mîna de oameni care lucrează aici a realizat în cursul actualului cincinal o depășire de plan de peste 120 milioane lei. Sîntem îndreptățiți să vorbim la timpul trecut pentru că, într-adevăr, colectivul bazei s-a achitat cu cinste de sarcinile cincinalului încă din primele zile ale lunii octombrie.

În ce constă munca acestor oameni? Să intrăm pentru cîteva clipe la etajul clădirii și să-i urmărim. O lume a tehnicii stă adunată în rafturi imense, categorisită pe denumiri, mărimi, caracteristici... Printre rafturi, mese și lăzi, toate într-o ordine desăvîrșită, cîțiva oameni se mișcă de parcă ar

TIBERIU HOȚARAN

(Cont. în pag. a II-a)

Ineul azi — Foto: M. CANCIU

Zestre tehnică modernă

Cele zece întreprinderi de mecanizarea agriculturii din județ, ce deservesc cu o gamă variată de lucrări cele 163 de cooperative agricole, dispun de o puternică bază tehnico-materială în valoare de peste 420 milioane.

Prin grija permanentă a statului, prin investițiile ce se fac pentru prosperitatea agriculturii cooperatiste, zestrea tehnică a IMA se dezvoltă și se împrospătează de la un an la celălalt. Să dăm un exemplu din cele multe. Numai în cele 10 luni ale anului în curs IMA au primit în dotație diverse mașini moderne, dintre care ponderea o dețin cele destinate efectuării lucrărilor în cultura mare, legumicultură și în sectorul pomiviticol. Majoritatea utilajelor au și fost date în procesul de producție, cu ajutorul lor realizîndu-se parametri tehnici mult ridicați în comparație cu cele aflate în dotație.

ÎN I. M. A.

Agrotehnica avansată își spune cuvîntul

Convingîndu-se din experiența proprie, cît și din a altor numeroase unități cooperatiste fruntașe, că respectarea întocmai și în mod diferențiat a recomandărilor științei agrotehnice moderne aduce sporuri de recolte, cooperatorii din Vărșand au căutat să se încadreze cu toate lucrările agricole de toamnă în epoca optimă stabilită.

Astfel, cu sprijinul acordat din partea secției de mecanizare, cooperativa a reușit să execute arăturile, lucrările de pregătire a terenului și însămînțatul cerealelor păioase în condiții bune și de calitate excepțională. Drept urmare, orzul pentru boabe, secara și borceagul, culturi destinate furajelor, au răsărit uniform pe întreaga suprafață de 220 hectare, asigurîndu-se o densitate optimă a plantelor la hectar.

Și la cultura grîului, planificată pe cele 650 hectare s-a respectat întocmai tehnologia modernă.

Pentru a avea convingerea că în anul viitor vor obține o recoltă bună de grîu, cooperatorii au aplicat îngrășăminte chimice în doze corespunzătoare pe majoritatea terenului afectat acestei culturi.

MIRON MĂRGĂUAN, coresp.

ACTUALITATEA

Cinematograful „Dacia" și-a deschis porțile

În cursul după-amiezii de ieri a avut loc inaugurarea noului cinematograf „Dacia" din municipiul Arad. Erau prezenți conducători ai organelor locale de partid și de stat, conducători de întreprinderi și instituții, precum și un numeros public. Cu această ocazie a rulat filmul panoramic „Sunetul muzicii", o producție a studiourilor americane.

Preparate culinare congelate

De cîteva zile în unitățile alimentare din Arad au intrat noi sortimente de produse. Este vorba de preparatele culinare congelate prin frig în pachete de jumătate kilogram mîncăruri gata pregătite, care necesită numai încălzire. Dintre acestea amintim: ardei umpluți (7,50 lei), găluște cu prune (3,60 lei), sarmale în foi de viță (6,50 lei), salată de vinete (9,50 lei), gulaș ardelenesc (7,50 lei), friptură de porc cu cartofi prăjiți (9,50 lei) și altele.

Cofetărie în satul Șiclău

În primăvara acestui an cetățeni din satul Șiclău aparținător comunei Grăniceri, au propus înființarea unei cofetării. Nu au trecut decît cîteva luni și dorința le-a fost împlinită. În urmă cu cîteva zile a avut loc deschiderea noii cofetării, dotată cu mobilier adecvat. După cum ne scrie tovarășul Dumitru Mornăilă, un ajutor deosebit au dat la amenajarea cofetăriei conducerea cooperativei de consum, deputații din localitate.

URGENȚE ÎN LEGUMICULTURĂ:

Nivelatul și modelatul terenului

Experiența de pînă acum a multor unități cooperatiste fruntașe a dovedit că baza unei producții sporite de legume se pune toamna cînd, așa cum recomandă și știința agrotehnică modernă, trebuie efectuate o seamă de lucrări importante ca bunăoară amplasarea culturii pe cele mai bune terenuri bogate în materie organică, cu o textură ușoară, și executarea arăturilor după ce în prealabil s-au aplicat doze corespunzătoare de îngrășăminte.

Avînd în vedere faptul că ne aflăm tocmai la începutul perioadei optime de pregătire a terenului destinat producerii legumelor pentru anul viitor, ținînd seama de lipsurile manifestate în acest an și în dorința ca ele să nu se mai repete, socotim oportun să facem cîteva recomandări de care consiliile de conducere ale cooperativelor agricole profilate în legumicultură, specialiștii, șefii de ferme, brigadierii, șefii secțiilor de mecanizare ce deservesc aceste unități să țină seama și să le respecte cu cea mai mare strictețe. În acest context aș dori să insist asupra a două lucrări pe care le consider de importanță majoră. Este vorba de nivelatul și modelatul terenului, lucrări care pînă acum se executau la voia întîmplării, toamna tîrziu sau în cele mai numeroase unități nu se mai aplicau de loc. Am dori ca prin intermediul ziarului să apelăm la toți factorii de răspundere în vederea luării celor mai corespunzătoare măsuri ca atît nivelatul cît și modelatul să se asigure acum toamna, pe toate suprafețele destinate legumelor.

Considerăm ca obligatoriu folosirea la această lucrare a nivelatorului NT-2,8, acționat de tractoarele U-651. Grosimea stratului maxim ce se dislocă să nu depășească 15 cm. Operațiile de trecere a nivelatorului să fie pe diagonală și perpendicular iar în final în sensul curgerii apelor. unghiul de întoarcere pe parcele mici să fie de 90 grade pe cînd la parcele mai mari să avem un unghi de întoarcere de 135 grade. În ambele cazuri viteza de deplasare să fie maximum de 5 km pe oră, asigurîndu-se pe fiecare parcelă atîtea treceri cu nivelatorul cîte necesită terenul.

Din investigațiile întreprinse consemnăm că în toamna aceasta cooperativele agricole profilate în legumicultură au de efectuat lucrări de nivelat pe 1850 hectare. Unele, ca de exemplu cele din Aradul Nou, Olari, Sînleani au și început deja acțiunea de nivelat.

O altă importantă lucrare este modelatul solului care se execută cu modelatorul MMS-2,8 numai după ce în prealabil suprafața a fost nivelată. În cazul că terenul este bolovănos se indică folosirea „brazdelor ridicate". Efectuarea brazdelor înalte este obligatorie toamna pentru legumele ce se seamănă în prima urgență. Considerăm că este necesar ca specialiștii din legumicultură, cu sprijinul mecanizatorilor, să asigure încă din această toamnă pe toate suprafețele destinate plantelor legumicole lucrările de nivelat, modelat a solului, încît în primăvara viitoare să putem trece la efectuarea altor lucrări importante, contribuind astfel la obținerea unei producții sporite de legume.

ing. IOAN MALAIEȘ de la Direcția agricolă județeană

Am văzut o insulă suferind

Însemnări de toamnă

... Și iarăși — cu melancolia toamnei în suflet — am purces, în fapt de seară, exact după un an, spre acea „gură de rai" a Aradului care este Insula a treia. Și am văzut acest minunat colț de natură îmbrăcat în haina ruginie a sfîrșitului de octombrie, străjuit de ecoul țipetelor ascuțite ale cîrdurilor de cocori. Tablou obișnuit de toamnă. Mai puțin obișnuită mi s-a părut însă suferința fizică, aș zice, în care am găsit Insula a treia. Căci — trebuie să recunosc — niciodată nu mi s-a părut această oază de aer curat mai tristă ca acum. Pentru asta nu sînt vinovați, firește, locuitorii urbei de pe Mureș. Ei, prin hărnicia mîinilor, prin pasiune și migală, i-au dat viață, i-au dat strălucire. A venit însă Mureșul care ne-a pricinuit atîtea necazuri în primăvara aceasta. Și s-a năpustit cu furie asupra insulei și a mușcat adînc din trupul ei, ducînd cu apele lui învolburate o parte din truda oamenilor. Stau mărturie nebuniei Mureșului — creatorul natural al insulei — rămășițele jalnice ale unor foste căsuțe care, odinioară, ne-au oferit adăpost în ceasurile de răgaz, încîntîndu-ne privirile prin aspectul și coloritul lor.

Știu, am avut multe răni de vindecat de pe urma învolburării apelor și mai avem încă. Nu ni s-a ivit prilejul pînă acum să ne ocupăm și de Insula a treia. Dar în viitor? Eu aș zice că, MUSAI, TREBUIE să ne găsim timp și pentru „gura noastră de rai". Să n-o lăsăm să sufere prea mult. Dacă altceva nu, dar măcar tabloul dezolant al ruinelor să-l înlăturăm.

Cînd zic asta, mă fac ecoul dorinței unui grup de tineri de la Uzinele de vagoane — și desigur nu numai a lor — de a participa la muncă voluntar-patriotică pentru vindecarea rănilor insulei. Deci, tovarăși de la Consiliul popular municipal, de la Comitetul municipal U.T.C. — aveți cuvîntul!

C. BONTA

PE SCURT

Deși există alături un teren foarte întins pentru parcare, două autoturisme: 1-AR-2034 și 1-AR-268 — probabil ale personalului frizeriei de la hotelul „Astoria" — sînt parcate unul chiar pe aleea de acces spre saloanele de coafură-frizerie iar altul de-a dreptul pe peluza cu iarbă ce încadrează frumoasa clădire.

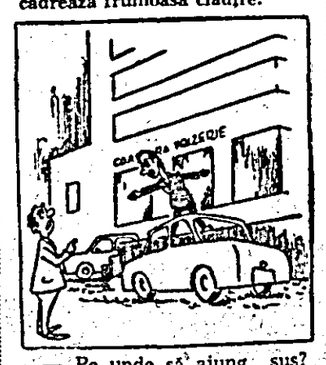

— Pe unde să ajung sus?
— Îți voi spune cînd voi ști pe unde să ajung eu jos.

Pregătind marile acțiuni culturale închinate aniversării semicentenarului partidului

La Casa județeană a creației populare

La Casa județeană a creației populare, instalată în noul sediu din clădirea Teatrului de marionete, am fost întîmpinat de noul director prof. Ovidiu Cornea. L-am rugat să împărtășească cititorilor noștri cîteva din obiectivele principale ale activității instituției pe care o conduce în perioada pregătitoare aniversării semicentenarului partidului.

— Aș vrea, înainte de toate, să subliniez că sintem preocupați ca instituția noastră să devină realmente un factor de cultură de prestigiu, să realizeze îndrumarea, popularizarea, difuzarea orală și scrisă a creației populare de toate genurile, cu competență și operativitate.

— Dacă vreți să ne vorbiți, în cîteva cuvinte, despre obiectivele imediate și cele mai importante ale noii instituții.

— Avem de realizat un obiectiv imens prin dimensiunile, dar mai ales prin semnificația lui: pregătirea acțiunilor și manifestărilor prin care mișcarea creației artistice populare va întîmpina semicentenarul Partidului Comunist Român. Există deja, după cum știți, un plan național în acest sens și dorim să ne încadrăm în el cu tot ce avem mai bun, mai reprezentativ. Acest plan vast cuprinde mari manifestări artistice cu caracter de concurs, festivaluri, întreceri.

— Enumerați-ne cîteva din ele.

— Al X-lea Concurs republican al formațiilor muzical-coregrafice, al VI-lea Festival de teatru de amatori I.L. Caragiale, Bienala a VI-a de artă plastică a amatorilor, Festivalul cineaștilor amatori, întrecerea brigăzilor artistice de agitație, etc. Fiecare din acțiunile de mai sus își au regulamentul lor, fazele lor de desfășurare, finalele lor fiind plasate în preajma marii sărbători.

— Apreciem că la rezolvarea sarcinilor, de loc ușoare, ce vă așteaptă, veți lua măsuri pregătitoare din timp. Am dori să vă referiți mai ales la pregătirile formațiilor de teatru ale amatorilor, și brigăzilor artistice de agitație.

— Prin importanța și amploarea lor, acțiunile amintite solicită o atenție deosebită. În ceea ce privește festivalul de teatru, luna în curs este destinată fazei de masă, vizionării spectacolelor la sediul formațiilor participante. Abia în lunile decembrie—februarie va avea loc faza competitivă, pe centre.

— Din ceea ce ați văzut pînă acum, ce preocupări repertoriale v-au atras atenția?

— Predominanța pieselor din dramaturgia națională clasică și actuală. Iată și cîteva titluri: „Oameni care tac" de Al. Voitin, vibrantă evocare a luptei partidului în anii ilegalității (la Șepreuș), „Năpasta" de I.L. Caragiale (la casa de cultură Pîncota), „Fata de birău" de I. Slavici (la Pecica), „Albastru deschis", piesă actuală de dezbatere etică, de D. Tărchilă (la Casa de cultură Curtici), lucrări în limba maghiară (Studentul în paradis, de Gy. Kopanyi, la Pecica), în limba germană (Omul potrivit la locul potrivit, a autorului local I. Pretz), în limba slovacă (Bătrînul îndrăgostit, de Ian Ckalupka, la Casa de cultură Nădlac).

I. JIVAN

(Cont. în pag. a II-a)

Destin social

Cum sînt primiți tinerii absolvenți la locul de muncă

Au trecut puține săptămini de cînd absolvenții institutelor de învățămînt superior, conform deciziilor ministeriale, s-au prezentat la locul de muncă: școala, catedra.

Faptul în sine păstrează totdeauna o anumită prospețime și frumusețe dată de situația nouă în care se găsește tînărul absolvent, situație primită cu atîta curiozitate, cu o așa vie și mare dorință de a participa la munca pentru care s-a pregătit ani la rînd: procesul de educare a copiilor, veșnicul buchet primăvăratec. Acum se concretizează profesia la care a visat, o profesie care, uneori, pe drept este invidiată, poate pentru motivul că înmănunchează multe posibilități de modelare a unor caractere și temperamente diferite.

Munca cu copiii e un fel de joc serios și senin în același timp. Serios pentru că este încărcat de gravitate și răspundere, ceea ce îi imprimă o semnificație deosebită, și senin pentru că în procesul educațional, guști din ghidușiile copiilor, ești înconjurat de exuberanța atît de caracteristică acestei vîrste.

M-am adresat absolvenților Hortenzia Jucotinski și Elena Pavel, dorind să aflu cum a fost prima întîlnire cu școala la care au fost repartizate, cu localitatea în care-și desfășoară activitatea, sentimentele pe care le încearcă la începutul primului an de funcționare în învățămînt.

Prima interlocuitoare a fost Hortenzia Jucotinski, originară din Turda, absolventă a Institutului de cultură fizică și sport din București, secția canotaj. „Deși nu sînt din Arad, am dorit mult să fiu repartizată aici. Intrucît doi ani din viața mea de liceu i-am petrecut în orașul acesta. Îmi sînt dragi aceste locuri poate pentru motivul că Mureșul îmi permite să practic cea mai frumoasă ocupație: canotajul".

Emoțiile care le-a încercat la repartiție au revenit odată cu prezentarea sa la Liceul nr. 4. Aici, tînăra noastră a fost primită foarte călduros de direcțiunea școlii, care a introdus-o în atmosfera prietenească, caracteristică acestui colectiv de cadre didactice, asigurîndu-i ajutorul moral în orice problemă ce va solicita. În felul acesta, locul emoțiilor a fost luat de încrederea în profesorii care-i vor fi colegi și tovarăși de muncă. Spre deosebire de H. Jucotinski, Elena Pavel, absolventă a facultății de filologie a Universității din București, este localnică, deci pentru aceasta nu este o problemă acomodarea cu orașul, ci este vorba de o integrare în colectivitatea de profesori ai școlii unde predă. Acest lucru, așa cum afirmase tînăra profesoară, „este foarte important". Rezultatele muncii sale depind, în mare măsură, de relațiile sănătoase care trebuie să existe între colegi. Aprecierea și recunoașterea unei valori, dacă aceasta există, înseamnă un imbold moral foarte însemnat pentru un începător în această muncă pretențioasă. Tînăra profesoară însă n-are motive să nu creadă că se va putea integra în acest colectiv întrucît atenția de care se bucură, sfaturile pe care le primește la început de drum, o îndreptățesc să spună că aici e locul „cel mai potrivit pentru mine".

Din discuțiile pe care le-am avut am constatat că proiecte și gînduri la început de drum există, că posibilitățile de conlucrare cu colegii, conducerea școlilor nu lipsesc. Pentru realizări însă e nevoie de multă consecvență și curaj, caracteristici atît de importante unui tînăr profesor, care-și închină parte din viață educării și promovării generației tinere. Doar aceasta este destinul social al profesorilor.

RODICA HERLEA

Oră de educație fizică la Școala generală nr. 2 Bocșig cu elevii clasei a VI-a B condusă de profesorul N. Popa.

Foto: M. CANCIU

note note

Consultație la...zero grade

De vreo cîteva zile mă tot înțeapă niște junghiuri în coaste. Mercurul din termometru plasat la subțioara stîngă urcă. Nu-i a bine — îmi zic. Dar mai aștept. Poate ceaurile mă vor lecui. Ieri însă brusc temperatura îmi sări la 39°. Fug la policlinica mare. Dar ți-ai găsit! La ghișeu mi se expedie un răspuns menit să-mi salte temperatura cu încă un grad: „Nu mai avem bonuri". Și iată-mă la policlinica cu plată. În sfîrșit, aici cu siguranță voi fi tratat cum se cuvine, mă voi simți într-adevăr bine.

Intru în cabinet. Doctorul se plimbă de ici colo, îmbrăcat cu pardesiu. Îmi face semn să stau, apoi îmi spune să mă dezbrac. Abia acum încep să simt cum frigul mi se strecoară nemilos prin coastele mele bețege. Nu mă putui abține

— Oare am greșit ușa?

— Nu, domnule. Așa e la noi, consultație la zero grade.

Într-adevăr, așa e. Are dreptate doctorul. Împreună cu pacientul, el trebuie să sufere aceeași boală: frigul.

— Dar bine, care-i cauza?

Doctorul s-a apropiat de mine și mi-a șoptit discret la ureche:

— N-au fost terminate încă lucrările de introducere a încălzirii centrale. Din primăvară se tot lucrează, dar nu se mai termină, ca la mănăstirea lui Manole. Cooperativa „Deservirea", care execută lucrarea, motivează că n-are unele materiale. Nici interioarele nu sînt finisate și vopsite. Cît va mai dura, greu de spus. Intervențiile noastre n-au avut ecou.

Am plecat așa cum am venit. M-a condus pînă la ușă privirea tristă a doctorului. Se gîndea probabil la ziua cînd meșterii vor termina lucrarea. Atunci desigur și pentru cooperativa „Deservirea" va fi sărbătoare. Va mai dobori un record... la tergiversări!

AL. STEPANESCU

Nu se poate fără minciună?

Zilele trecute am însoțit un coleg de breaslă pînă la recepția hotelului „Astoria".

— Un pat vă rugăm.

— Nu avem locuri, tovarășe.

— Încercați totuși poate găsiți și faceți formele necesare. Este vorba de o persoană oficială — am insistat din nou.

— Eu nu vin să-ți dau dispoziție în întreprinderea dumitale — s-a „revoluționat" omul de la recepție, deși părul argintiu îi dădea un aspect pașnic de „pater familias".

Nu am continuat disputa dar am solicitat o verificare. L-am cam deranjat puțin pe directorul adiunct al complexului hotelier și... locuri s-au găsit.

Cîteva lucruri se cer însă lămurite. De ce a dezinformat, mai precis a mințit omul de la recepție? De ce are o atitudine sfidătoare, lipsită de politețe față de cetățeanul care solicită servicii? Se ascunde ceva în dosul acestui „stil de muncă" și comportament? Poate conducerea Astorici se va strădui să găsească mobilul.

G. HONȚEANU

teatre

TEATRUL DE STAT ARAD

BĂRBAȚI FĂRĂ NEVESTE: sîmbătă, 31 octombrie, ora 19,30 (abonament G) și duminică, 1 noiembrie, ora 15,30.

CAMERA DE ALĂTURI: duminică, 1 noiembrie, ora 19,30.

TEATRUL DE MARIONETE

ISPRĂVILE LUI PERURIMA: duminică, 1 noiembrie, ora 10,30.

cinematografe

STUDIO: „Profesorul infernului". Orele: 10, 12, 14,30, 16,30, 18,30, 20,30.

MUREȘUL: „Întîlnirea". Orele: 10, 12,30, 15, 17,30, 20.

TINERETULUI: „Ghici cine vine la cină?" Orele: 11, 14, 16, 18, 20.

VICTORIA: „Afurisitul de bunic". Orele: 11, 16, 18, 20.

PROGRESUL: „Răzbunătorul". Orele: 15, 17, 19.

SOLIDARITATEA: „Baltagul". Orele: 17, 19.

GRĂDIȘTE: „La nord prin nord-vest". Ora 18.

LIPOVA: „Helga".

PECICA: „Castelul condamnaților".

INEU: „Dragoste și viteză".

CHIȘINEU CRIȘ: „Jandarmul se însoară".

SÎNTANA: „Salarul groazei".

NĂDLAC: „Mireasa era în negru".

CURTICI: „Urmărirea".

PÎNCOTA: „Marile vacanțe".

ȘIRIA: „Acțiunea Vulturul".

SEBIȘ: „Argoman superdiabolicul"

BUTENI: „Iubita lui Graminia".

VINGA: „Cînd se arată cucuveaua".

televiziune

Vineri, 30 octombrie

18.00 Deschiderea emisiunii. Microavanpremiera. La volan — emisiune pentru conducătorii auto. Din cuprins: — aspecte din circulația rutieră; — curier tehnic; — autosport.

18.20 Căminul.

19.15 Transmisiune directă a tragerii Loto.

19.20 1001 de seri — emisiune pentru cei mici.

19.30 Telejurnalul de seară.

20.00 Reflector.

20.15 Film artistic: „Roșu și auriu" — o producție a studiourilor poloneze.

21.50 Mai aveți o întrebare? Acupunctura și homeopatia — pro și contra. Invitații emisiunii: prof. dr. docent C. G. Dumitriu; dr. Tiberiu Ionescu; dr. Christu Dragomirescu, dr. Florian Dumitrescu. — Prezintă Ion Petru.

22.50 Telejurnalul de noapte.

MICA PUBLICITATE

MULȚUMIM pe această cale tuturor celor care au participat la funeraliile scumpului nostru tată și soț, Moț Petru.

FAMILIA ÎNDOLIATĂ

1778

Colocviu de mecanica fluidelor

În zilele de 1 și 2 noiembrie a.c. va avea loc la Arad, Colocviul de mecanica fluidelor organizat de Societatea de științe matematice din R.S.R., în colaborare cu Comitetul județean de cultură și artă. Lucrările colocviului se vor desfășura la Casa prieteniei și în sălile de conferințe ale hotelului Astoria.

Colocviul la care vor participa peste 50 de cadre didactice din orașul nostru și din țară, avînd la ordinea de zi un mare număr de comunicări, va fi condus de către academicianul dr. Caius Iacob, profesor de mecanică la Facultatea de matematică și mecanică a Universității din București.

UNIVERSITATEA POPULARĂ ARAD anunță pentru azi, 30 octombrie, ora 17, la sediul Casei prieteniei din B-dul Republicii nr. 78, etaj I, expunerea: „Cercetări noi în automatică și cibernetică". Va vorbi prof. univ. dr. docent ing. Iosif Mărcuț, București.

FILIALA ARAD A SOCIETĂȚII DE ȘTIINȚE FILOLOGICE anunță pentru azi, 30 octombrie, ora 18.30, la sediul Casei prieteniei din B-dul Republicii nr. 78, etaj I, simpozionul „90 de ani de la nașterea scriitorului Mihail Sadoveanu". Vor vorbi: prof. Maria Iovănescu, prof. Ion Ivașcu și prof. Ovidiu Olariu.

TIMPUL PROBABIL

Centrul meteorologic Arad, comunică:

Pentru 30 octombrie, vremea continuă să se mențină nestabilă, cu cer noros, local ploi temporare. Vîntul va sufla moderat, cu intensificări din vest și nord-vest. Temperatura staționară. Minimele, noaptea, vor fi cuprinse între 0 și 4 grade, iar maximele între 9 și 14 grade.

Pentru 31 octombrie, timpul se răcește treptat, în special noaptea.

O profesie pentru care nu se eliberează diplomă

(Urmare din pag 1-a)

un timp și funcțiile de ungător și lăcătuși de întreținere. În acest fel obținem ajutori de maiștri bine pregătiți practic care în general fac față sarcinilor curente. Menționez însă că perioada de formare durează în medie circa 5 ani.

În ultimul timp am recurs și la alte modalități. E vorba de calificarea prin ucenicie la locul de muncă cu durata de doi ani și prin cursuri scurte cu durate de trei luni.

Desigur, foarte mulți cititori se vor întreba de ce tocmai ziarul nostru a abordat această problemă. Le răspundem.

Se știe că învățămîntul în țara noastră este într-un continuu proces de perfecționare, că el urmărește, potrivit indicațiilor conducerii superioare de partid, să asigure toate categoriile de cadre necesare economiei naționale. Ori, pentru județul Arad — care deținea în anul 1969, 11,4 la sută din producția totală de țesături a țării, iar împreună cu județul Timiș circa 20 la sută din această producție, — profesia de ajutor de maistru e deosebit de importantă.

Este justificată deci abordarea problemei pregătirii acestei categorii profesionale. Considerăm că nu greșim dacă-i numim tehnicieni. Și nu milităm pentru orice fel de pregătire. Considerăm chiar că sistemul la care se recurge actualmente — cursuri de trei luni — este necorespunzător. De aceea, facem o propunere atît Ministerului Industriei Ușoare direct interesat în asigurarea cu oameni corespunzător calificați a ramurii textile, cît și Ministerului Învățămîntului și anume: începînd cu anul de învățămînt viitor în cadrul școlilor profesionale textile — care pregătesc muncitori pentru toate profesiile, în afara celei despre care vorbim — să fie înființate clase speciale pentru ajutorii de maiștri. Programa analitică a acestor clase va trebui să cuprindă materii care să asigure viitorilor absolvenți cunoștințe tehnice specifice profesiei de filator, țesător etc., de mecanică și reglaj, precum și un volum însemnat de cunoștințe de organizare a producției și a muncii.

Sîntem siguri că înființarea acestor clase și popularizarea mai amplă a profesiei de ajutor de maistru — prin excelență bărbătească — va lichida și concepția care există la ora actuală la băieți, că „ațele sînt pentru fete". Pînă la începerea noului an de învățămînt există suficient timp pentru a pregăti temeinic recrutarea candidaților, întocmirea programei analitice etc.

Faptul că la ora actuală o profesie oarecare nu este inclusă în nomenclatorul Ministerului Învățămîntului nu trebuie să constituie o piedică în calea pregătirii oamenilor potrivit necesităților economiei. Procesul de continuă specializare și diversificare a producției industriale impune, volens nolens, apariția de noi profesii sau accentuarea importanței unora deja existente. Învățămîntul, pentru a se achita în mod onorabil de sarcinile ce-i revin, trebuie să fie receptiv la aceste modificări și în același timp operativ în luarea măsurilor menite să satisfacă cît mai complet aceste cerințe.

Competență și conștiinciozitate

(Urmare din pag. 1-a)

aluneca pe roate. Pregătesc comenzile solicitate zi de zi, ceas de ceas de către sute de beneficiari din țara întreagă. Baza arădeană de desfacere înregistrează la ora actuală peste 18.000 comenzi.

Alegîndu-și atent rulmenții necesari un lucrător ne spune că beneficiarul a cărui comandă o realizează — Uzinele 23 August — este unul din cei mai importanți. Ne-o confirmă de altfel și lista mare a tipurilor de rulmenți pe care-i solicită la o singură comandă.

Compartimentul rulmenților, unde tocmai ne aflăm este, fără îndoială, cel mai interesant. Diversitatea lor e enormă. Într-unul din rafturi citesc cîteva îmbinări de litere și cifre. E destul să spun că rulmentul troneazâ ca un gigant, fiind destinat pentru rotoarele turbinelor hidraulice din țară. În rafturile din jur poți recunoaște rulmenți pentru locomotivele Diesel electrice, care formează obiectul unor comenzi de sute de mii pentru Uzinele Electroputere Craiova.

Comenzile și telexurile pe adresa Bazei nu conținesc o clipă. Lucrătorii Iosif Tropp, Eugen Lazăr, Dumitru Grozav, Petru Iosa, Gheorghe Ilisie, Dan Călinescu, Brigitta Nagy, Eugenia Anta, Cornelia Manea și mulți alții s-au specializat în munca lor, fiind în același timp un model de disciplină și conștiinciozitate.

Fie că li se adresează Combinatul siderurgic Hunedoara, fie Uzinele constructoare de mașini din Reșița, Carbochimul din Cluj, Uzinele de produse chimice din București sau Ploiești, comenzile sînt onorate cu aceeași mare atenție și operativitate. Victoria Moloci ne spune că numai din tabla inoxidabilă de 1—6 mm denumită Phönix-Uranus B 6, în acest an s-au livrat Uzinelor de produse chimice cantități care însumează sute de mii de kilograme, valorînd peste 120 milioane lei.

Aspectul muncii diferă aici de ori care altă întreprindere. Dar ea nu este nici ușoară nici posibilă fără o pregătire profesională temeinică. Colectivul bazei se străduiește însă multilateral să-și facă datoria; și reușește. Realizarea sarcinilor ce-i reveneau din actualul plan cincinal cu trei luni mai devreme, ca și hotărîrea fermă a acestor oameni de a munci și în continuare cu aceleași rezultate bune ne-o confirmă din plin.

Pregătind marile acțiuni culturale închinate aniversării semicentenarului partidului

(Urmare din pag 1-a)

Aș vrea să mai adaug că în această fază ne preocupă problemele de repertoriu. Urmărind valoarea interpretărilor vom avea posibilitatea să luăm din timp măsuri ca repertoriul de cel mai înalt nivel să se bucure și de o redare artistică elevată. La unele formații ne vor ajuta și actorii teatrului.

— O idee care nu poate fi decît rodnică. Ne dați și cîteva nume?

— Iulian Copacea la Pîncota, C. Adamovici la Ineu, G. Didilescu la Chișineu Criș, Ion Petrache la Curtici, Teodor Vușcan la Pecica... De altfel, colaborarea teatrului, ca și a filarmonicii vor fi din ce în ce mai rodnice, mai ales în fața următoarei a concursului. Vom găsi modalități să utilizăm intens propriile noastre forțe, ne preocupă să deschidem la Arad și în alte orașe (Ineu, Sebiș, etc.) studiouri ale artistului amator, nucleu de specializare, de schimburi de experiență, de instruire și exemplificare. Vom organiza cursuri de perfecționare și instruire a instructorilor formațiilor de teatru, dansuri, muzicale etc.

— Care este punctul dumneavoastră de vedere privind utilitatea brigăzii artistice de agitație?

— Vă propun să-l dăm cuvîntul tovarășului Uiuiu, metodist în acest sector, care tocmai a venit.

— Eram un mare adept al acestei funcții artistice ne spune noul nostru interlocutor, chiar cînd, din motive inexplicabile pentru mine, brigada artistică nu era apreciată la justa ei valoare. Sînt un adept convins al ei; îi știm marea utilitate care derivă mai ales din actualitatea programului ei, operativitatea intervenției, eficacitatea rîdului în fața publicului. Avem brigăzi bune în județ (Șimand, Căpîlnaș, Bîrsa, Grăniceri etc.), am avut brigăzi care acum pot fi revitalizate (Socodor, Vărșand, Bîrzava, Sebiș ș.a.). Vom organiza concursuri între textieri, vom publica textele cele mai bune, vom face achiziții în măsura posibilităților.

— Cum vedeți corelate creațiile cercurilor și cenaclurilor literare și ale brigăzilor artistice?

— Este vorba de un raport care poate deveni hotărîtor, mai ales ținînd cont de numărul mare de cercuri literare în județ (Curtici, Ineu, Sebiș, Lipova, Pîncota, Săvîrșin etc.) al căror interes pentru brigăzile artistice poate duce la realizarea unor texte inspirate, valoroase. Este imperios necesar să le cerem o contribuție fără echivoc în acest domeniu.

— Tovarășe Cornea, aveți un fel deosebit al muncii dumneavoastră la Casa de creație populară, fel care să vă anime, să vă ceară o dăruire totală?

— Desigur. Ca nimic din ceea ce este cu adevărat specific, original județului nostru în domeniul creației artistice populare, să nu se piardă, să se cîștige, să se afirme.

— Aveți vreo dificultate de întîmpinat?

— Lupta cu timpul! Trecînd repede, timpul face să se piardă unele lucruri: un cîntec, o cusătură, o poartă de casă, o unealtă de preț. Păstrarea lor, salvarea lor, trebuie făcută contra cronometru.

Școala profesională din Șicula

primește candidați pentru concursul de admitere

din sesiunea 1—10 noiembrie 1970 PENTRU UCENICIE LA LOCUL DE MUNCĂ, specialitatea mecanici agricoli.

Se primesc absolvenți ai școlii generale. Pe timpul școlarizării elevii mai primesc, pe lîngă drepturile care le primesc elevii de la cursurile de zi ai acestei școli și o bursă lunară echivalentă cu anii de studii în care se găsesc.

(672)

Intreprinderea județeană edilitară Arad anunță consumatorii de apă din orașul Arad, că în noaptea de 31 X—1 XI 1970, între orele 24—6 dimineața, va scădea presiunea apei, iar apa va avea un conținut sporit de fier și mangan.

Cei interesați sînt rugați a se îngriji de rezervă de apă.

(667)

Intreprinderea de transporturi Arad

Calea Victoriei nr. 37

angajează de urgență

1 CONDUCATOR AUTO

cu autorizație de automacaragist, pentru a fi angajat pe automacara.

(670)

Uzina de vagoane Arad

calea Aurel Vlaicu nr. 41—43

angajează

— STRUNGARI ÎN FIER,

— FREZORI,

— SUDORI,

— LĂCĂTUȘI,

— MACARAGII,

— TÎMPLARI,

— ELECTRICIENI,

— MUNCITORI NECALIFICAȚI.

De asemenea angajează muncitori necalificați pentru calificare în meseria de LĂCĂTUȘI, SUDORI și MACARAGII.

Pentru munci calificate se pot prezenta și pensionari, cu vîrsta de 62 de ani împliniți.

Cei interesați se vor prezenta la serviciul personal al uzinei.

(676)

Intreprinderea de locuințe și localuri

Arad, str. Hunedoara nr. 42

aduce la cunoștința chiriașilor că SÎNT OBLIGAȚI SĂ COMUNICE ÎN TERMEN DE 10 ZILE SCHIMBAREA LOCULUI DE MUNCĂ, PRECUM ȘI ORICE MODIFICARE INTERVENITĂ CU PRIVIRE LA SALARIUL TARIFAR, PENSIA ORI VENITUL, SAU NUMĂRUL MEMBRILOR SĂI DE FAMILIE, dacă aceasta influențează cuantumul chiriei.

Cele de mai sus se comunică în scopul evitării majorărilor de intîrziere, care cad în sarcina chiriașilor, în caz de nerespectare.

(668)

De toate pentru toți

Recorduri și performanțe

● GIRAFA nu scoate nici un sunet din gîtlej. Ea este, în această privință, unică printre rumegătoare.

● ELEFANTUL este singurul animal care are patru genunchi.

● VENINUL cobrei este — precum se știe — unul dintre cele mai puternice: 25 miligrame e o doză mortală chiar și pentru un cal. Însă de zece ori mai veninoasă este o ființă ce pare inofensivă: castravetele de mare.

● ARBORELE cel mai înalt din lume este eucaliptul (Eucalyptus regnans). Creștetul lui, situat la 150 metri de pămînt, ajunge la jumătatea înălțimii Turnului Eiffel și poate sta la același nivel cu vîrful piramidei lui Keops.

● PINĂ acum se știa că animalul cel mai rezistent la sete este cămila. Ea poate rezista fără să bea apă 30 de zile! Iată însă că s-a stabilit un nou record în materie. Un mic popîndău care trăiește în deșertul din sud-estul Americii rezistă mai mult de 100 de zile fără a sorbi nici cea mai mică picătură de apă.

● CITEVA unicate din lumea peștilor. Există un peștișor, PERIFTALMUS, care poate să se urce în copaci. Altul, ANABAS, iese din apă și cu ajutorul aripilor și corpului caută pe pămînt rîme. În izvoarele termale din California (cu o temperatură de peste 50°C) trăiește un pește, LUCAMIU, care nu se simte cu nimic jenat de apa fierbinte, iar în Alaska, peștele DALIA are proprietatea de a sta congelat în timpul iernii, iar primăvara se dezmorțește și se trezește din nou la viață.

● CU CIT SINT mai mici animalele, cu atît poftа lor de mîncare este mai mare. Poate că recordul îl deține, în această privință, viermele de pămînt, care în interval de o lună consumă de 8 000 de ori mai mult decît greutatea lui corporală. Un om adult nu consumă într-o lună decît alimente care cîntăresc cît propriul său corp.

● ȘI PLANTELE pot călători! Celebră este în acest sens „Cacto andante", o specie de cactus care crește în regiunile nisipoase din Peru. Planta se poate deplasa, prin rostogolire, pe distanțe mici, în căutarea apei.

FRUMUSEȚILE PATRIEI

PEȘTERA MUIERII

La numai 7—8 km de șoseaua națională Tîrgu Jiu — Rîmnicu Vîlcea, în marginea comunei Baia de Fier, județul Gorj, se află una dintre cele mai frumoase peșteri din țara noastră, renumit monument al naturii și importantă rezervație speologică — „Peștera muierii".

Peștera își datorează numele faptului că din timpuri străvechi aci își găseau refugiu, din calea năvălitorilor, femeile — localnicii le spun „muieri" — împreună cu copiii. Tot aici s-au ascuns ele și în timpul primului război mondial, atunci cînd prin partea locului s-au dat lupte mari între armatele române și cele germane.

Cercetările întreprinse au stabilit că peștera s-a format sub acțiunea lentă și de lungă durată a apei asupra rocilor calcaroase formate în urmă cu 125—160 milioane de ani. Această acțiune continuă, bineînțeles, și azi, iar măsurătorile efectuate arată că depunerile calcaroase sînt de abia 3 mm în timp de 10 ani, sau chiar mai puțin, de unde și grija cu care este păzită peștera, accesibilă numai cu ghid autorizat.

Galeriile peșterii, de aproximativ un kilometru, prezintă turistului adevărate minuni ale naturii. Purtînd, ca și în alte locuri, denumiri date de asemănarea lor cu ființe umane, sau construite de mîna omului, aci se pot vedea grupate în „săli" — sala altarului, sala turcului, sala minunilor etc. — splendori ce întrec orice închipuire, cum sînt: „orga mică", „orga mare", „domul mic", „domul mare", „moș gerilă", „cadina", „turcul" etc., etc.

În galeria urșilor, rezervație speologică aflată la nivelul inferior și neaccesibil turiștilor, au fost găsite un număr de 183 schelete ale urșilor de peșteră, animale ce au trăit prin aceste locuri înainte cu zeci de mii de ani. Un asemenea exemplar poate fi văzut într-o vitrină din peșteră.

Spre ieșire, în „sala bolților", este locul de sedere diurnă a coloniilor de lilieci ce populează ascunzișurile nevăzute din înalt și care, odată cu seara, își iau zborul printre gratiile porții, pentru a se reîntoarce apoi spre ziuă la cuiburile lor tainice.

Fiind electrificată în întregime și legată de șoseaua națională printr-un drum în cea mai mare parte asfaltat, peștera este vizitată an de an de un mare număr de turiști români și străini. În anul trecut în peșteră au intrat, de exemplu, peste 75 000 vizitatori, ceea ce confirmă valoarea acestui remarcabil monument al naturii.

GH. ȚARCUȘ

PEȘTERA MUIERII — comuna Baia de Fier

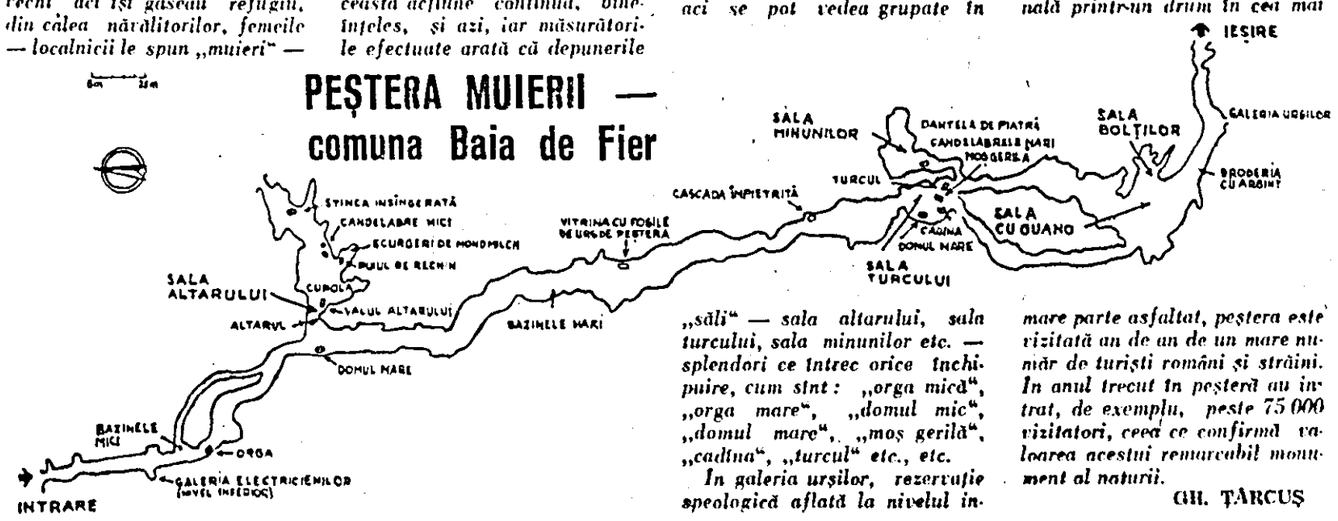

În săptămîna economiei

Cugetări despre economie...

Dacă vreți să fiți bogați, nu învățați numai cum se cîștigă banul, ci și cum se păstrează.

Dacă vă spune cineva că puteți să vă ridicați altfel decît prin muncă, economie și cultură, fugiți de el.

B. FRANKLIN

Cheltuiala să-ți fie întotdeauna mai mică decît cîștigul. Să faci așa, ca întotdeauna o parte, fie cît de puțină, din ceea ce agonisești, s-o pui deoparte, ca să ai pentru viitor...

Cine cheltuiește tocmai pe tocmai cît cîștigă, nu e nici nebun, dar nici cuminte, ci omul veșnicei nevoi.

G. COȘBUC

Economia este ordinea pe care trebuie s-o ai în toate zilele... Economia este ferirea de orice risipă.

MIHAIL SADOVEANU

Punerea de o parte nu-i avariție. Omul înțelept nu strînge ca să strîngă, ci ca să cheltuiască în mod superior.

GEORGE CĂLINESCU

Înțelepciunea, cumpătarea și buna gospodărire stat tovarăși prețioși pentru îndulcirea vremurilor.

SAMUEL DREW

Pentru a putea păstra, omul trebuie să-și poată mărgini trebuințele și să se ferească cît va putea de acelea care sînt factice și provin numai din năravuri rele și dintr-o educație neîngrijită.

ION GHICA

Agonisesc, se deosebește prin elementul unei stăruințe îndelungate. Poate să cîștige cineva din întîmplare, poate să dobîndească prin îndrăzneală, poate să capete prin dăruială; însă nu se agonisește decît prin trudă, prin muncă, prin răbdarea de a strînge picătură cu picătură.

B. P. HAȘDEU

Economia este arta de a obține maximum de la viață. Grija de a economisi este rădăcina tuturor virtuților.

G. B. SHAW

Primul ghid

În secolul al VIII-lea, în vremea lui Carol cel Mare al Franței, au apărut cele dintîi prospecte pentru călători. Era epoca în care Franța stabilea legături de prietenie cu Harun al Rașid, califul din Bagdad. Călătorii erau curtenii francezi, atrași de farmecul țărîmurilor îndepărtate și misterioase ale Asiei Mici. Pentru uzul lor au apărut aceste prime ghiduri turistice.

UMOR

IDILE DE TOAMNA.

★

Un țăran venit pentru prima dată la oraș privește niște pijamale expuse și întreabă pe vînzător:

— Ce sînt astea?

— Pijamale. Se poartă noaptea. Doriți una?

— Nu mulțumesc. Eu noaptea nu mă duc nicăieri, dorm.

☆

După o noapte de chef, un cetățean se întoarce acasă pe trei cărări. Își caută cu disperare cheia de la ușă. În sfîrșit, scoate din buzunar o țigară și o bagă în broasca ușii. Degeaba. Scoate țigara din broască, o contemplă, dă din cap, apoi mormăie: „Nemaipomenit! Se vede treaba că am fumat cheia!"

MOZAIC • MOZAIC • MOZAIC

Enigmatica siluetă din fotografia de mai sus nu este altceva decît simbolul Festivalului internațional al munților de la Zakopane.

Consfătuire în mers

La Uzina de automobile Ikarus din capitala ungară a fost construit un autobuz special pentru desfășurarea unor consfătuiri. Cu ce se deosebește el de autobuzele obișnuite? Alături de fotoliile care se pot roti în orice direcție, masa secretarei este prevăzută cu dictafon și mașină de scris electrică, în spatele mașinii există o mică bucătărie unde poate fi pregătită cafeaua, un lavabou, trei frigidere tranzistorizate și aparate de radio și televiziune.

Copii realiști

De obicei previziunile despre anul 2000 înfierbîntă imaginația, născocind tablouri cît se poate de îndrăznețe despre cum va arăta lumea peste 30 de ani. Nu același lucru gîndesc copiii din Quessant, această insulă franceză din dreptul peninsulei Bretagne.

„Închipuiți-vă că părăsiți Quessantul în 1970 și vă reîntoarceți peste 30 de ani. Spuneți ce v-ar impresiona plăcut și ce v-ar întrista. Ce vă așteptați să găsiți în Quessant în anul 2000?" Aceasta a fost tema unei compuneri propusă elevilor de la școala de pe insulă. Părerile lor, în unanimitate au exprimat o mare decepție. „Aș dori ca Quessant să devină din nou simplu și calm ca înainte", scrie unul dintre elevi. „Ceea ce mă întristează este că nu-mi pot găsi plajele copilăriei mele. Ele au devenit murdare din cauza degradării și poluării apei", scrie un altul.

Case din hîrtie carton

În sfîrșit a fost rezolvată problema caselor familiare ieftine! Invenția — ideea unui inventator american este simplă ca oul lui Columb. Nu este nevoie de cărămidă, beton, nu trebuie să te cerți cu nici un specialist. În cîteva ore ori și cine poate să-și construiască o casă confortabilă cu mai multe camere în care poate să stea pînă la sfîrșitul zilelor sale. Acest sfîrșit va fi probabil prima zi cu furtună, deoarece casa „derizoriu de ieftină" (costă doar 3 000 de dolari) este construită de la pivniță pînă la pod... din hîrtie carton. Avantaje: 1. foarte ieftin, 2. ușor montabilă, 3. cîntărește numai 500 de kilograme.

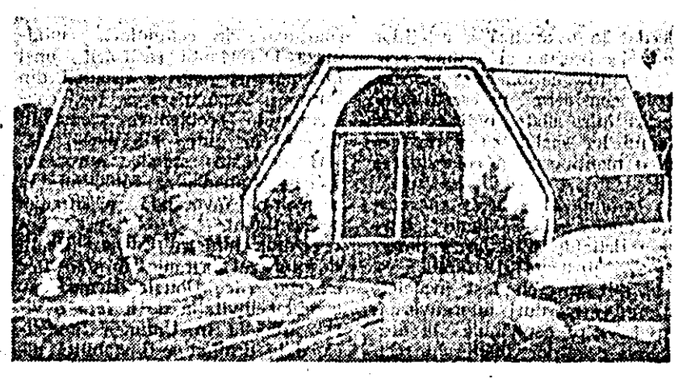

Din nou despre Atlantida

Doi arheologi americani au descoperit în largul insulei Bimini (Bahamas) ruinele unei cetăți de acum 10.000 ani. Zidurile cetății, care se întind pe o suprafață de cîteva sute de metri, au fost fotografiate și apoi reconstituită macheta întregii cetăți, așa cum s-a procedat și cu palatele scufundate ale lui Neron, Cezar și Lucullus, descoperite în dreptul orașului Neapole. Se pare că recenta descoperire din Bahamas va reînvia discuțiile în jurul Atlantidei, continentul despre care vorbea Platon și care, potrivit legendei, unea Europa de cele două Americi.

„DE-A CARE PE CARE"

După un vechi ritual rustic de la vremea culesului, satele britanice vecine își disputau funia de paie, prin aceste locuri simbol al belșugului. Mai tîrziu, trasul frînghiei a devenit un sport al pompierilor. La răscrucea secolelor era încă disciplină recunoscută în programul olimpic. Și iată-i acum (în fotografie) pe irlandezi antrenîndu-se pentru campionatul european care reunește reprezentanți a șapte țări. Pe lîngă toți britanicii, vor trage frînghia de coadă suedezi, olandezi, elvețieni.

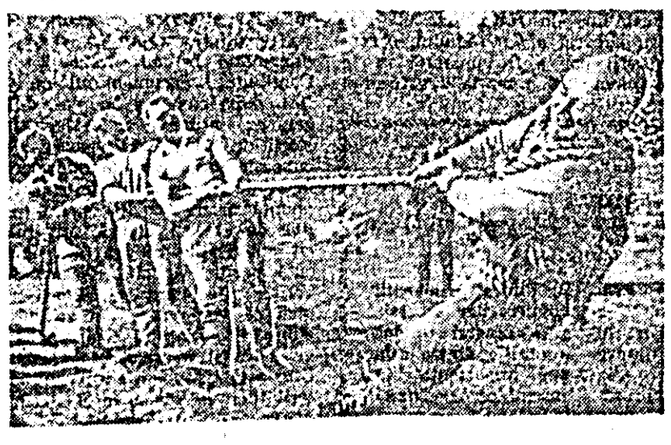

Mare în construcție

În curînd în apropiere de Krasnodar (U.R.S.S.) se va construi o mare cu un volum de 3 miliarde m³ de apă. Este vorba de lacul de acumulare din Kuban, lung de 40 km și lat de 20 km și care va înlesni irigarea a 200 000 ha de terenuri secetoase.

UN SEMNAL DE ALARMĂ

Poluarea mediului ambiant

Cînd primii cosmonauți au pus piciorul pe lună, zeci de milioane de telespectatori din lumea întreagă l-au privit cu firească emoție și curiozitate. În sfîrșit, omenirea putea cunoaște înălțișarea îndepărtatei planete. Dezamăgirea a fost însă tot atît de mare ca și entuziasmul. Oare aceasta este luna? Un deșert alcătuit din pulbere cenușie și pietre?

Mai mult poate decît alții, ecologii priveau cu aviditate — dar și cu strîngere de inimă — spre imaginile selenare. Dezolantul peisaj lunar prefigura — și el știau acest lucru — imaginea pe care ar căpăta-o bătrîna noastră Terra, dacă oamenii nu vor lua măsurile de protecție a naturii, a acelui mediu înconjurător necesar supraviețuirii speciei umane.

Se știe că ori ce formă de viață — și experiențele au dovedit din plin acest lucru — este imposibilă în afara atmosferei noastre. Și totuși, această atmosferă în care trăim este extrem de fragilă, iar rezerva de oxigen nici pe departe chiar atît de mare. În ultimă instanță, protecția noastră împotriva radiațiilor ultraviolete ale soarelui depinde de acel strat de ozon care învăluie globul și a cărui grosime nu depășește cîțiva milimetri. Pentru prima oară în istoria umanității, o civilizație știe, așa dar, cu precizie imensul pericol ce-i amenință existența în decursul viitoarelor decenii. Iată de ce, ecologia și problema mediului ambiant sau „environnementului", cum i se mai spune, au intrat în acest secol al statisticei și calculatoarelor electronice să devină simple probleme la modă și s-au transformat în date de bază ale supraviețuirii speciei umane.

Problema apărării naturii este atît de gravă, încît — așa cum au subliniat cei 350 de specialiști europeni întruniți în urmă cu cîteva luni la Strassbourg — ea depășește limitele geografice ale fiecărei țări, devenind o problemă mondială. Cercetările întreprinse de ecologi au stabilit trei cauze principale care duc la dezechilibrul mediului înconjurător: proliferarea aglomerărilor urbane (sau mai bine spus o supererbanizare), dezvoltarea anarhică a industriilor și, în sfîrșit, lipsa de discernămînt în folosirea insecticidelor în agricultură.

La un congres internațional consacrat problemelor cancerului, savantul francez Truhaut a afirmat că folosirea rațională a insecticidelor reprezintă un grav pericol pentru omenire. Patru ani mai tîrziu, concluziile profesorului Truhaut — privite la început cu scepticism — aveau să-și găsească o tragică confirmare. Intrigați de faptul că renii din Laponia și focele din Arctica prezentau concentrații ridicate de insecticide în sînge, savanții suedezi au cercetat mai atent diseminarea și ciclul insecticidelor chimice. Raportul Institutului de biochimie din Stockholm s-a dovedit mai alarmant decît era de așteptat. Autorul raportului, profesorul Göran Löfroth afirma — pe baza cercetărilor întreprinse — că sugarii hrăniți cu laptele matern absorb zilnic o doză de D.D.T. superioară cu 70 la sută dozei maxime acceptabile.

La rîndul lor, savanții australieni au constatat o situație și mai dramatică. Sugarii alăptați de mame concentrează în țesuturile lor doze de Dieldrină (un alt insecticid), de treizeci de ori mai ridicate decît cele tolerate de servicile medicale.

Apele Mării Baltice sînt atît de saturate cu D.D.T. și alte insecticide, încît ouăle pescărușilor nu ajung la maturitate decît în proporție de 18 la sută. Insecticidele nu au reușit să elimine muștele, omizile, țînțarii, decît pentru cîțiva ani; în ultima instanță aceste insecte au devenit imune față de aceste substanțe. În schimb, a fost poluat solul, au fost poluate alimentele și din totalul rîndunelelor de pe glob au murit aproape 15 la sută. Ori se știe că aceste păsări sînt prețioase auxiliare ale agriculturii, fiecare din ele mîncînd circa 3 500 insecte pe zi.

Am prezentat mai sus un tablou succint și fără pretenții exhaustive al primejdiilor pe care le prezintă lipsa de grije față de mediul ambiant. Multe aspecte nu au fost arătate, între care am aminti, totuși, pericolul surdității ce amenință pe locuitorii marilor aglomerări urbane, începînd de la vîrsta de 25 de ani. Specialiștii care au comparat auzul tinerilor din cîteva metropole gigantice cu cel al unor tineri africani, au rămas stupefiați constatînd în ce măsură lumea noastră zgomotoasă și avidă de muzică sincopată este amenințată să-și piardă auzul.

Lansat inexorabil pe drumul dezvoltării și progresului, „Homo sapiens" nu poate da înapoi. Dar — așa cum afirma cu justificată emoție un savant prezent la conferința de la Strassbourg — același „Homo sapiens" trebuie să învingă prejudecățile, interesele egoiste și ideile perimate, și să înțeleagă că fiecare animal distrus, fiecare specie ce dispare provoacă un dezechilibru într-o natură unde fiecare element joacă un rol de prim ordin.

S. LEONARD

Cuvinte încrucișate

La pescuit

ORIZONTAL: 1. Uriaș marin — ...Novac 2. Pescar fără pretenții — pește cu carne foarte gustoasă. 3. Domnul pescar — jucătorul nr. 1 al Angliei. 4. Fringhie cu plute care se agață de marginea superioară a plaselor pescărești — tol găurit! — în apele calme! — cap de biban! 5. Furnizori de icre negre — pește mic, trăiește în bancuri masive în Marea Neagră. 6. Piese fixate la lansetă — cap de babușcă. 7. Pești puși la păstrare — ... și cremene. 8. Merge cu la, la, 9. Cămăși înflorate — unul dintre cei mai răspîndiți pești ai apelor noastre (pl.) 10. Lansetă — pește cu o mare valoare economică trăiește în Dunăre și bălțile ei. 11. Pește marin care își schimbă culoarea după mediu — scrumbil albastre și mici. 12. Armăsar dobrogean — patria peștilor — fructele lui sînt folosite la pescuit.

VERTICAL: 1. Pește de baltă din familia crapului — și altul răpitor cu corpul lung. 2. Autorul pînzei „Luntraș pescuind cu undița" — pește condimentat. 3. Mîncare de pește ce se servește cu mămăligă — domnule (prescurtat). 4. Fire — olan spart! — personaj principal din filmul „Moara cu noroc". 5. Rudă cu păstrăvul — gulerat la bar. 6. Sau (pop) — prima zi — în Deltă, se servește în ea ciorbă de pește. 7. Cozi de mrene — vas de lut. 8. Boală a ficatului — gest fără margini! 9. Din familia halogenilor — alungați (fig.) 10. Rîu în Elveția — din neamul iilirilor. 11. Badea Petru — pește dăunător de apă dulce — poseda. 12. Pește mic de apă dulce — nume masculin.

T. G.

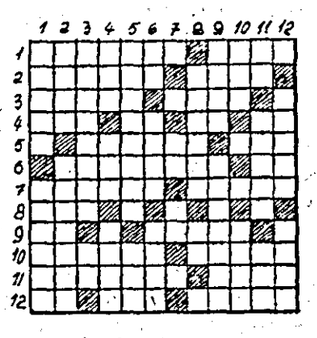

ŞTIRI·REPORTAJE·COMENTARII·NOTE DIN TOATA LUMEA

În legătură cu apropiata vizită în Iugoslavia a tovarăşului Nicolae Ceauşescu

Conferinţa de presă a purtătorului de cuvînt al Secretariatului de Stat pentru afaceri externe

BELGRAD 29 — Corespondentul Agerpres, George Ionescu, transmite: Joi, în cadrul conferinţei de presă săptămînale de la Secretariatul de Stat pentru afaceri externe al Iugoslaviei, purtătorul de cuvînt al Secretariatului, Dragoliub Vuiţa, a declarat că apropiata vizită în Iugoslavia a tovarăşului Nicolae Ceauşescu şi convorbirile pe care le va avea cu preşedintele Iosip Broz Tito exprimă înaltul grad al relaţiilor prieteneşti de colaborare şi bună vecinătate. Ele vor constitui o nouă contribuţie la întărirea relaţiilor dintre cele două ţări, la consolidarea păcii şi colaborării internaţionale.

Aspiraţiile comune şi activitatea României şi Iugoslaviei pentru întărirea păcii şi colaborării internaţionale pe baza respectării principiilor Cartei Naţiunilor Unite reprezintă — a subliniat purtătorul de cuvînt iugoslav — de asemenea, o bază pentru o colaborare din ce în ce mai fructuoasă pe plan internaţional.

Vuiţa a apreciat ca foarte intensă şi reuşită colaborare pe care cele două ţări au realizat-o în cursul ultimilor ani, în toate domeniile. În special — a subliniat purtătorul de cuvînt — pe baza înţelegerii între preşedinţii Ceauşescu şi Tito cu prilejul întîlnirii de la Porţile de Fier din septembrie 1969, ambele părţi au depus eforturi pentru ca această colaborare să se dezvolte şi mai mult pe plan economic şi cultural. În legătură cu aceasta, la conferinţa de presă de astăzi s-a subliniat că în dezvoltarea colaborării fructuoase româno-iugoslave un rol important au avut, de asemenea, întîlnirile la nivelul şefilor de guvern român şi iugoslav, precum şi activitatea rodnică a Comisiei mixte guvernamentale româno-iugoslave pentru colaborare economică. Rezultatele importante realizate pînă acum — s-a subliniat în cadrul conferinţei de presă — constituie expresia intereselor reciproce ale celor două ţări şi deschid perspective reale pentru raporturi stabile, rodnice şi pe termen lung.

Primirea de către A. Kosîghin a ambasadorului Republicii Socialiste România la Moscova

MOSCOVA 29 (Agerpres). — Agenţia TASS anunţă că Teodor Marinescu, ambasadorul Republicii Socialiste România la Moscova, a fost primit joi de Alexei Kosîghin, preşedintele Consiliului de Miniştri al URSS. Cu acest prilej, a avut loc o convorbire prietenească.

„Cartea Albă" engleză în problemele apărării

LONDRA 29 (Agerpres). — Guvernul englez a dat publicităţii o „Carte Albă" în problemele apărării, care conţine liniile directoare ale politicii Partidului conservator în problemele militare. După cum rezultă din acest document, guvernul primului ministru Edward Heath a revenit asupra multora din măsurile preconizate în acest domeniu de fostul cabinet laburist. Astfel, „Cartea Albă" indică faptul că Marea Britanie intenţionează să menţină mai departe o prezenţă militară „la est de Suez", adică în Malayezia, Singapore şi în zona Golfului Persic. De asemenea, se stipulează intenţia guvernului conservator de a încheia un aşazis „Pact de apărare" cu Australia, Noua Zeelandă, Singapore şi Malayezia, precum şi sporirea contribuţiei militare a Marii Britanii la NATO.

Cu toate că guvernul s-a angajat să procedeze la o reducere drastică a cheltuielilor bugetare, determinată de situaţia precară a finanţelor ţării, „Cartea Albă" arată că cheltuielile cu caracter militar vor creşte la 2 327 000 000 lire, în exerciţiul financiar 1971—1972, faţă de 2 280 000 000 lire prevăzute de fosta administraţie laburistă pe exerciţiul financiar 1970—1971.

Documentul publicat a fost viu criticat de opoziţia laburistă în Camera Comunelor. Denis Healey, fostul ministru laburist al apărării, a declarat că guvernul nu dispune nici de fondurile şi nici de trupele necesare pentru a-şi aduce la îndeplinire intenţiile expuse în „Cartea Albă". Reprezentanţii opoziţiei au interpelat guvernul asupra posibilităţilor sale de a concilia reducerile bugetare anunţate cu creşterea prevăzută a angajamentelor sale militare.

LUCRĂRILE CONFERINŢEI UNIUNII COMUNIŞTILOR DIN IUGOSLAVIA

BELGRAD 29 — Corespondentul Agerpres, George Ionescu, transmite: La Belgrad au început joi lucrările primei Conferinţe a Uniunii Comuniştilor din Iugoslavia. Participă delegaţi, reprezentanţi ai Skupştinei Federale, Veceei Executive Federale, Conferinţei Federale a USPMI şi a altor organizaţii politice şi obşteşti.

Lucrările Conferinţei au fost deschise de Iosip Broz Tito, preşedintele Uniunii Comuniştilor din Iugoslavia, care a rostit o scurtă cuvîntare.

A fost adoptată apoi ordinea de zi care cuprinde: adoptarea regulamentului de lucru al primei conferinţe a UCI şi alegerea organelor de lucru ale conferinţei; verificarea schimbărilor intervenite în componenţa organelor UCI după Congresul al IX-lea; raportul de activitate al Prezidiului UCI în domeniul aplicării hotărîrilor Congresului al IX-lea; raportul de activitate al Comisiei pentru problemele statutare a UCI; raportul Comisiei de Control a UCI; situaţia politică actuală din Iugoslavia şi sarcinile UCI; dezvoltarea relaţiilor socialiste în agricultură şi sarcinile UCI.

Lucrările conferinţei continuă.

Adunarea Federaţiei Mondiale a Tineretului Democrat

Cuvîntul lui Vasile Nicolcioiu, secretar al C.C. al U.T.C.

BUDAPESTA 29 — Corespondentul Agerpres, Alexandru Pintea, transmite: În capitala RP Ungare au continuat joi lucrările celei de-a 8-a adunări a Federaţiei Mondiale a Tineretului Democrat. În cadrul dezbaterilor şi-au expus punctul de vedere delegaţi ai unor organizaţii de tineret din Angola, RD Germană, Chile, SUA, RD Vietnam, Cehoslovacia, Italia, Spania, Bulgaria etc.

În şedinţa de joi dimineaţă a luat cuvîntul Vasile Nicolcioiu, secretar al C.C. al U.T.C., care a exprimat opinia că actuala adunare trebuie să marcheze o etapă superioară în activitatea FMTD, să dea noi impulsuri eforturilor şi acţiunilor sale pentru întărirea solidarităţii internaţionale, pentru făurirea, consolidarea şi dezvoltarea unităţii forţelor progresiste şi democratice din mişcarea internaţională de tineret. El a relevat că generaţia tînără se dovedeşte a fi o importantă şi activă forţă politică şi socială, reprezentînd un puternic detaşament al frontului antiimperialist. Este necesar, a continuat vorbitorul, ca, pe lîngă analiza activităţii sale şi stabilirea programului de acţiuni, adunarea să constituie totodată un prilej de dezbateri deschise, sincere, amicale privind realităţile, evoluţia, dezvoltarea, fenomenele complexe ale mişcării de tineret, rolul şi locul FMTD în lupta acestor forţe, căile cele mai eficiente de realizare a directivelor federaţiei. Trebuie să pornim de la realitatea că, în mişcarea internaţională de tineret, există o mare diversitate de condiţii, care, la rîndul ei, generează în mod obiectiv soluţii şi forme diferite de rezolvare a problemelor cu care tineretul, popoarele sînt confruntate. Faţă de multitudinea organizaţiilor de tineret existente astăzi în lume, a adăugat vorbitorul, considerăm că FMTD trebuie să acţioneze cu mai mult curaj pentru lărgirea cooperării, a bazelor de acţiune comune.

În încheiere, Vasile Nicolcioiu a spus: Tineretul român militează cu consecvenţă pentru prietenie, alianţă şi colaborare cu popoarele şi tineretul din ţările socialiste, pentru extinderea colaborării cu tineretul şi organizaţiile sale revoluţionare, democratice şi progresiste din întreaga lume. Organizaţia de tineret din România nu-şi va precupeţi eforturile pentru a fi mereu alături de tinerii care luptă pentru o viaţă liberă şi independentă, pentru a dezvolta continuu solidaritatea deplină, militantă, cu aceste forţe.

Lucrările adunării continuă.

Comunicat sovieto-englez

LONDRA 29 (Agerpres). — La încheierea convorbirilor dintre ministrul afacerilor externe al Uniunii Sovietice, Andrei Gromiko, şi ministrul de externe britanic, Douglas-Home, a fost dat publicităţii un comunicat în care se arată că cele două părţi au procedat la o analiză a relaţiilor bilaterale, precum şi a unor probleme internaţionale actuale. Părţile consideră necesară colaborarea între state, indiferent de sistemul lor social, ca o premisă pentru menţinerea şi consolidarea păcii.

În comunicat se arată că existenţa unor relaţii bune între Marea Britanie şi Uniunea Sovietică este ilustrată de faptul că, în ultimii ani, au fost încheiate mai multe acorduri interguvernamentale, care contribuie la dezvoltarea relaţiilor bilaterale reciproc avantajoase. De asemenea, între cele două state există o multitudine de contacte şi schimburi în domeniile economic, comercial, tehnico-ştiinţific şi cultural. Comunicatul apreciază necesitatea dezvoltării în continuare a acestor relaţii.

Cele două părţi, se arată în continuare în comunicat, subliniază importanţa realizării unei îmbunătăţiri reale a situaţiei din Europa. După părerea lor, conferinţa în problemele securităţii la care ar putea lua parte, alături de toate statele europene, SUA şi Canada, ar contribui la o evoluţie favorabilă a situaţiei pe continent.

Primul ministru Edward Heath şi ministrul britanic al afacerilor externe, Alec Douglas-Home, au acceptat invitaţia de a face o vizită oficială în Uniunea Sovietică, data urmînd a fi stabilită ulterior.

O. N. U.

Dezbaterile din Adunarea Generală consacrate situaţiei din Orientul Apropiat

NEW YORK 29 (Agerpres). — Miercuri, în cea de-a treia zi a dezbaterilor Adunării Generale a ONU asupra situaţiei din Orientul Apropiat, a luat cuvîntul reprezentantul Algeriei, Mohammed Yazid, care a apreciat că pentru o soluţionare trainică a problemelor regiunii este necesară recunoaşterea drepturilor juste ale poporului palestinian şi, în mod deosebit, a dreptului său la autodeterminare.

Delegatul Ungariei, Pal Racz, a cerut Adunării Generale să confirme rezoluţia Consiliului de Securitate din noiembrie 1967 şi să ceară îndeplinirea ei de către părţile implicate.

Ministrul de externe al Israelului, Abba Eban, s-a opus adoptării în Adunarea Generală a vreunei rezoluţii asupra Orientului Apropiat care ar putea să afecteze „echilibrul delicat al rezoluţiei din noiembrie 1967".

Reprezentanţii Arabiei Saudite şi Ceylonului s-au declarat pentru aplicarea în practică a prevederilor rezoluţiei Consiliului de Securitate.

Delegatul Indiei, Dharia, şi-a exprimat speranţa că actualele dezbateri ar putea să ajute la convingerea părţilor implicate de necesitatea de a iniţia negocieri serioase prin intermediul reprezentantului special al secretarului general al ONU, ambasadorul Gunnar Jarring.

★

În timpul dezbaterilor de miercuri a fost prezentat Adunării Generale un proiect de rezoluţie privind modalităţile de soluţionare a situaţiei din Orientul Apropiat, la care au subscris în calitate de coautori 16 state, în majoritate afro-asiatice. Între altele, proiectul se declară în favoarea aplicării urgente a prevederilor rezoluţiei Consiliului de Securitate din 22 noiembrie 1967 şi exprimă sprijinul deplin al autorilor faţă de eforturile reprezentantului special al secretarului general al ONU în cadrul mandatului său de aplicare a rezoluţiei Consiliului de Securitate.

ÎN COMITETUL POLITIC

Intervenţia reprezentantului român

NAŢIUNILE UNITE 29 — Trimisul special Agerpres, Adrian Ionescu, transmite: Reluîndu-şi lucrările imediat după încheierea sesiunii jubiliare a Naţiunilor Unite, Comitetul Politic al Adunării Generale a ONU a abordat printre altele, cererea sprijinită de numeroase state, între care şi România, privind retragerea trupelor ocupante ale Statelor Unite din Coreea de Sud. Sprijinind înscrierea, pe ordinea de zi a acestei probleme, reprezentanţii ţării noastre au subliniat poziţia consecventă a României în favoarea desfiinţării bazelor militare străine şi a retragerii în interiorul frontierelor lor naţionale a tuturor forţelor militare de pe teritoriul altor state. Pronunţîndu-se pentru invitarea fără nici un fel de condiţii prealabile a reprezentanţilor RPD Coreene, aşa cum prevede de altfel proiectul de rezoluţie înaintat de România şi alte 25 de state, reprezentantul ţării noastre la ONU, ambasadorul Gheorghe Diaconescu, declară: Faptul de a pune condiţii invitării unui stat independent şi suveran — Republica Populară Democrată Coreeană — de a participa la examinarea problemelor vitale pentru viitorul naţiunii coreene este în contradicţie flagrantă cu principiile egalităţii suverane a statelor, care este piatra de încercare a organizaţiei Naţiunilor Unite.

Trebuie să se recunoască ferm dreptul inalienabil al poporului coreean de a decide el însuşi asupra propriului său destin, inclusiv asupra reunificării paşnice a ţării sale, pe baze democratice. Această implică renunţarea la activitatea de amestec străină în treburile poporului coreean, desfăşurată sub acoperirea aşa-zisei „Comisii a Naţiunilor Unite pentru unificarea şi refacerea Coreei". Lichidarea intervenţiei străine în afacerile interne ale poporului coreean — sublinia în încheiere ambasadorul Gheorghe Diaconescu — ar aduce o contribuţie importantă la înfăptuirea aspiraţiilor legitime ale acestui popor de a trăi ca naţiune liberă şi independentă într-o patrie unificată, democratică şi prosperă.

Situaţia din Canada

OTTAWA 29 (Agerpres). — După recentul mesaj adresat autorităţilor de către Frontul pentru eliberarea Quebec-ului, observatorii par a fi unanimi în a considera că intenţia organizaţiei ilegale este de a determina guvernul să reînceapă negocierile în vederea eliberării celui de-al doilea ostatic rămas în viaţă — diplomatul britanic James Cross. Conţinutul documentului nu a fost, după cum s-a anunţat, difuzat, ca urmare a exigenţelor stării de urgenţă în vigoare. Se cunoaşte însă că, în încheierea mesajului, membrii organizaţiei anunţă că nu vor lua alte iniţiative de această natură, atît timp cît autorităţile nu îşi fac cunoscută poziţia actuală. Recent, guvernul a asigurat pe autorii răpirii că vor putea, în schimbul eliberării ataşatului comercial englez, părăsi în siguranţă Canada. Este aşteptat acum răspunsul autorităţilor la documentul primit marţi.

Poliţia şi armata şi-au continuat cercetările pentru găsirea lui James Cross şi a răpitorilor săi. Pînă în prezent, au fost arestate 397 de persoane, fără să poată fi descoperit vreun indiciu privind locul unde s-ar putea găsi diplomatul englez.

Un al doilea mesaj primit miercuri de autorităţi este considerat, în mod categoric, ca neaparţinînd organizaţiei subversive. În el se anunţa că James Cross a fost ucis şi că trupul poate fi găsit sub un pod situat în partea de nord a Montrealului. Cercetările poliţiei la locul indicat nu au dus însă la nici un rezultat.

☆ ÎN CADRUL CONSULTĂRILOR POLITICE PERIODICE DINTRE FRANŢA ŞI POLONIA, la Paris au început convorbiri între delegaţii ale ministerelor de externe ale celor două ţări.

PE SCURT

WLADYSLAW GOMULKA, PRIM-SECRETAR AL C.C. AL PMUP, ŞI JOZEF CYRANKIEWICZ, preşedintele Consiliului de Miniştri al RP Polone, au primit pe Vladimir Kirillin, vicepreşedinte al Consiliului de Miniştri al Uniunii Sovietice, preşedintele Comitetului pentru Ştiinţă şi Tehnică de pe lîngă Consiliul de Miniştri al U.R.S.S.

Vladimir Kirillin se află la Varşovia în calitate de şef al delegaţiei sovietice la lucrările sesiunii ordinare a delegaţiilor comitetelor pentru ştiinţă şi tehnică din cele două ţări.

AGENŢIA TASS ANUNŢĂ CĂ ACADEMIA DE ŞTIINŢE A UNIUNII SOVIETICE a informat oficial că în zilele de 25 şi 27 octombrie, la Moscova, a avut loc o întîlnire între specialişti ai Academiei şi Administraţiei Naţionale pentru Aeronautică şi problemele spaţiului Cosmic (NASA) în probleme privind compatibilitatea mijloacelor de apropiere şi cuplare a staţiilor şi navelor cosmice pilotate.

ANWAR EL SADAT, PREŞEDINTELE REPUBLICII ARABE UNITE, Moamer El Gedafi, preşedintele Consiliului Comandamentului Revoluţiei din Libia, şi generalul Gaafar El Numeiry, preşedintele Consiliului Comandamentului Revoluţiei Sudaneze, se vor reuni la 3 noiembrie la Cairo. Ei vor examina aspectele politice şi militare ale situaţiei din lumea arabă, precum şi probleme referitoare la discutarea situaţiei din Orientul Apropiat în cadrul Organizaţiei Naţiunilor Unite.

PREŞEDINTELE RF A GERMANIEI, GUSTAV HEINEMANN, a sosit miercuri în Berlinul occidental, pentru o vizită de patru zile.

În legătură cu aceasta, un purtător de cuvînt al Ministerului Afacerilor Externe al RD Germane a declarat că vizita lui Heinemann contravine statutului Berlinului occidental, care nu face parte din RF a Germaniei, relatează agenţia ADN.

PREŞEDINTELE NIXON ŞI-A CONTINUAT MIERCURI TURNEUL DE SPRIJINIRE A CANDIDAŢILOR REPUBLICANI la apropiatele alegeri legislative parţiale, vizitînd oraşele St. Petersburg şi Tallahassee (statul Florida) şi Longview şi Dallas (Texas). În alocuţiunile rostite în faţa alegătorilor, preşedintele a afirmat, printre altele, că evoluţia situaţiei economice este în prezent bună, creşterea inflaţiei fiind controlată ca urmare a măsurilor adoptate de Administraţie.

ÎN REPUBLICA IRLANDA A ÎNCEPUT „Săptămîna de luptă împotriva aderării ţării la Piaţa comună europeană". La aceste acţiuni participă diferite organizaţii politice şi sindicale, lideri ai Partidului laburist şi ai Partidului comunist din Irlanda. Vor fi organizate demonstraţii, mitinguri, seminare şi alte manifestări în scopul mobilizării opiniei publice irlandeze împotriva aderării la CEE.

LA BOMBAY A LUAT FIINŢĂ UNIUNEA PENTRU COMERŢ „INDIA—RD GERMANĂ", care îşi propune promovarea multilaterală a relaţiilor economice dintre cele două state — informează agenţia ADN.

GUVERNUL ELVEŢIAN A REFUZAT SĂ ACORDE AZIL POLITIC FOSTULUI LIDER BIAFREZ, generalul Odumegwu Ojukwu, anunţă un comunicat al Ministerului de Justiţie al Elveţiei.

MINISTRUL TURC AL SĂNĂTĂŢII, DR. VEDAT ALI OZKAN, a declarat că epidemia de holeră care s-a declarat la Istanbul este în prezent controlată în întregime de autorităţile sanitare, iar numărul noilor internări în spitale a scăzut în proporţie de 99 la sută. El a arătat că această epidemie a provocat moartea a aproximativ 50 de persoane.

PE SCURT

Dezvoltarea industriei de aluminiu

În preocupările diriguitorilor economiei iugoslave privind sporirea potenţialului industrial al ţării în viitorii ani, aluminiului i-a fost rezervat un loc de prim rang, alături de alte sectoare cărora li se va acorda o atenţie deosebită, ca industria chimică, industria petrolieră, cea electrotehnică sau producţia de energie electrică.

Nu vom stărui, în cele ce urmează, asupra virtuţilor care conferă aluminiului blazonul de produs indispensabil economiei moderne a unei ţări. Fără îndoială, cititorii cunosc aceste atribute. Ceea ce ne-am propus este de a încerca să înfăţişăm succint biografia acestui „nou venit" pe firmamentul industriei iugoslave, care va cunoaşte o dezvoltare importantă în viitorii ani, astfel încît să poată deveni o ramură cheie a ţării prietene.

Istoria industriei aluminiului din Iugoslavia se juxtapune, în bună măsură, cu aceea pe care această ramură economică a cunoscut-o în mai toate ţările. Metalul alb, dar cu utilizări atît de multiple, începe să-şi croiască un loc sub constelaţiile industriale moderne cam în urmă cu aproape patru decenii. În 1930, în Iugoslavia statisticile vremii aminteşe că din cele 8 000 tone bauxită s-ar fi produs cam 1 700 tone aluminiu.

Între acest prim punct de referinţă existent în arhivele economice şi 1940 sporurile au fost infime. Ravagiile războiului aveau „să afecteze şi expansiunea acestei ramuri" industriale.

Anii construcţiei socialiste în Iugoslavia aveau să-şi pună amprenta şi asupra destinului aluminiului. Pentru edificare, încă două puncte de referinţă statistice: în 1954, au fost produse 3 500 de tone, pentru ca numai în următorii ani ritmul să sporească vertiginos, înregistrînd faţă de 1954 o creştere de 500 la sută. Producţia actală de aluminiu, care va atinge în anul acesta cifra de 48 000 de tone, este rezultată din activitatea citorva întreprinderi ca „Boris Kidric", „Sibenik", sau „Iadral" din Obravac, care reuşesc să satisfacă şi necesităţile pe piaţa internă cît şi cele ale exportului.

Prefigurînd dezvoltarea ţării pe următorii ani, economiştii iugoslavi rezervă aluminiului un rol deosebit. Prospecţiile din ultimul timp au dus la constatarea că în Bosnia şi Herţegovina rezervele de minereu pentru producţia de aluminiu permit dezvoltarea considerabilă a acestei ramuri. Se estimează că în aceste zone se găsesc cam 70 milioane de tone de bauxită, adică aproximativ o treime din totalul rezervelor iugoslave.

Faptul a determinat hotărîrea de a se construi la Mostar, în Herţegovina, şi în răsăritul Bosniei, în apropiere de localitatea Vlasenjta, două mari combinate pentru producţia de aluminiu.

Misiunea de a duce la bun sfîrşit aceste obiective industriale şi-a asumat-o Întreprinderea Energo-Invest din Saraievo. Conform proiectelor, combinatul de la Mostar va trebui să fie pus în funcţiune în 1973, ca şi cel din estul Bosniei. Prin darea în folosinţă a noilor combinate, în 1975 se va ajunge la o producţie medie anuală de aproximativ 200 000 tone de aluminiu. Concomitent cu construirea celor două mari combinate, vor fi modernizate şi minele de bauxită, pentru ca extracţia de minereu să poată satisface necesităţile de materie primă ale noilor unităţi industriale.

Odată cu realizarea acestor proiecte, se poate afirma că industria de aluminiu a Iugoslaviei va ajunge prin producţia ei nivelul care să-i permită a se situa în rîndurile sectoarelor cheie ale economiei ţării prietene. Proiectele în curs de realizare, o dată terminate, nu numai că vor antrena modificări în structura producţiei, a volumului şi a utilizării aluminiului în diferite domenii tehnice, dar va asigura acestui produs o poziţie dintre cele mai importante în ansamblul economiei iugoslave.

Implicaţiile apariţiei unor noi centre de exploatare modernă a aluminiului pe harta industrială a ţării se exprimă direct în preocupările de sporire a resurselor de energie electrică, atît de necesară acestei producţii, sau în construirea de noi reţele de transport în zonele respective. Practic, prin realizarea acestor două mari obiective, Bosnia şi Herţegovina, care depune eforturi pentru a se situa la nivelul celorlalte republici iugoslave dezvoltate, vor face noi paşi pe calea progresului economic.

Corespondenţă din Belgrad de la GEORGE IONESCU

„Flacăra roşie" B-dul Republicii 81. Telefon 31-78, 16-80, 33-05, 48-74, 23-44; Administraţia 28-34. Tiparul I.P.B. — Arad