

LACĂRA ROSIE

ORGAN AL COMITETELOR ORĂȘENESC ȘI RAIONAL P.M.R. ARAD ȘI AL SFATURILOR POPULARE ORĂȘENESC ȘI RAIONAL

Arad, anul XXI nr. 6225 | 4 pag. 20 bani | Vineri, 28 august 1964

CULTURA GRIULUI ÎN ANUL 1964-1965

Recomandările Consiliului Superior al Agriculturii

Partidul nostru a pus în fața lucrătorilor de pe ogoare sarcina importantă de a spori producția de cereale, în special de grâu și porumb, care constituie baza dezvoltării celorlalte ramuri ale agriculturii.

Numeroase unități agricole socialiste au aplicat în mod diferențiat complexul de măsuri agrotehnice recomandate, obținând recolte mari.

La recenta ședință largită a Secției de cereale și plante tehnice a Consiliului Superior al Agriculturii, numeroși participanți — oameni de știință, ingineri din GAS și GAC, din consiliile agricole — au împărtășit din experiența lor, subliniind că în agricultura noastră sînt încă mari rezerve de producție de grâu.

Extinderea în cultură a celor mai valoroase soiuri...

Extinderea în cultură a celor mai valoroase soiuri

Cercetările întreprinse în ultimii ani, caracterizate prin unele manifestări extreme ale elementelor climatice (ger aspru de lungă durată, secetă excesivă, arșiță puternică, atac de boli și dăunători) și rezultatele obținute în producție de către unitățile agricole socialiste în această perioadă permit o cunoaștere mai bună a soiurilor și a liniilor noi de grâu sub aspectul însușirilor și al cerințelor față de condițiile pedoclimatice din țara noastră.

SOIURI INTENSIVE: BEZOSTAIA I ȘI SCOROSPËLKA 3. Dau rezultate bune pe cernoziomuri și pe terenurile aluvionare, valorificînd bine fertilitatea naturală a solului și îngrășămintele. Fiind rezistente la cădere și scuturare, aceste soiuri sînt potrivite pentru recoltarea mecanizată.

Soiul Bezostala 1, înzestrat cu o capacitate ridicată de valorificare a agrofondurilor superioare, s-a dovedit foarte productiv pe terenurile fertile, bine lucrute și îngrășate. Extins pe terenuri mai sărace și fără aplicarea unor cantități de îngrășăminte corespunzătoare cerințelor sale, el dă recolte mici, adesea egale cu ale soiurilor vechi.

SOIURI SEMIINTENSIVE: TRIUMPH, PONCA, HARRACH și noile linii de grâu ICA 457, ICA 495 și CIUJ 11/54. Acestea necesită terenuri fertile și dau rezultate bune pe cernoziomuri, aluviuni și soluri brune de pădure.

TRIUMPH. Acest soi este caracterizat ca cel mai rezistent soi de grâu din țara noastră la iernare și se cecetă. Fiind și cel mai precoce din cele aflate în cultură, soiul Triumph scapă de efectele fenomenului de pălire care are loc frecvent în zonele de vegetație mai lungă.

HARRACH. Într-o perioadă de șase ani, soiul Harrach s-a dovedit productiv în Transilvania, cu posibilități de valorificare economică a îngrășămintelor și a solurilor cu fertilitate ridicată. Avînd o perioadă de vegetație mai lungă, în verile secetoase suferă de șistăvire, din care cauză se recomandă a fi cultivat în zonele mai răsăritice și mai bogate în precipitații din Transilvania.

Rezultatele experimentale din ultimii ani au scos în evidență valoarea noilor linii de grâu de toamnă, create la Institutul de cercetări pentru cereale și plante tehnice: ICA 457, ICA 495 și CIUJ 11/54. Ele s-au dovedit rezistente la ger, cădere, boli și dăunători, și destul de productive. De aceea, pe măsură producerii de sămînță, ele vor înlocui soiurile vechi și nr. 301.

Recoltarea în condiții deosebit de bune pe cernoziomuri și pe terenurile aluvionare, valorificînd bine fertilitatea naturală a solului și îngrășămintele. Fiind rezistente la cădere și scuturare, aceste soiuri sînt potrivite pentru recoltarea mecanizată.

Soiul Bezostala 1, înzestrat cu o capacitate ridicată de valorificare a agrofondurilor superioare, s-a dovedit foarte productiv pe terenurile fertile, bine lucrute și îngrășate. Extins pe terenuri mai sărace și fără aplicarea unor cantități de îngrășăminte corespunzătoare cerințelor sale, el dă recolte mici, adesea egale cu ale soiurilor vechi.

SOIURI INTENSIVE: BEZOSTAIA I ȘI SCOROSPËLKA 3. Dau rezultate bune pe cernoziomuri și pe terenurile aluvionare, valorificînd bine fertilitatea naturală a solului și îngrășămintele. Fiind rezistente la cădere și scuturare, aceste soiuri sînt potrivite pentru recoltarea mecanizată.

Corespondenții voluntari ne relatează

FAPTE DIN MUNCA FEROVIAŘILOR

Feroviarii din cuprinsul orașului și raionului nostru muncesc cu hărnicie pentru îndeplinirea sarcinilor ce le revin. Rodul acestor hărnicii se concretizează în depășiri de plan, în creșterea calității reparajilor și transportului în general.

Mărfuri încărcate peste plan

În ultimele două zile premergătoare marii sărbători a eliberării patriei noastre, colectivul magaziei de mărfuri din Stația CFR Arad a obținut rezultate frumoase în îndeplinirea sarcinilor de plan. Rod al însuflețitei întreceri desfășurate între cele trei ture de serviciu, în acest timp au fost încărcate peste plan 209 tone coletărie, s-au economisit 208 ore-om de lucru, s-a realizat o economie de peste 740 lei.

cești au fost realizate 28.000 lei economii la prețul de cost.

În ateliere se desfășoară o întrecere socialistă însuflețită care duce la obținerea unor rezultate superioare. Buna oară, în ultima lună planul de producție a fost depășit cu 3,17 la sută, nu s-a împlinit nici un caz de cădere în termen de garanție a vagoanelor reparate, iar imobilizarea vagoanelor în reparație a scăzut de la două zile-vagon media admisă, la 1,91 zile-vagon.

Matrite și dispozitive mai productive

Colectivul sectorului regie de la Atelierele CT manifestă o conștientă preocupare pentru realizarea unor matrite și dispozitive cu ajutorul cărora să se poată obține o calitate superioară a produselor, o productivitate mai mare. Astfel, a fost automatizată o mașină de rectificat plan, a fost confecționat un dispozitiv de tăiat plăci din material plastic, operație care se execută înainte manual sau la fierăstrăul circular, s-a confecționat un dispozitiv pentru tăierea mecanică a locușului pentru șurubelniță la diferite șuruburi, au fost executate o serie de matrite pentru presat diferite piese de material plastic etc.

28.000 lei economii la prețul de cost

Colectivul de muncă de la Atelierele de zonă CFR Curtici, muncesc cu însuflețire pentru realizarea în bune condiții a sarcinilor ce le revin. Multă atenție a fost acordată obținerii de noi economii peste plan. Astfel, datorită creșterii productivității muncii, gospodăriii chibzuite a materialelor, în primele șapte luni ale acestui an, s-a realizat o economie de peste 28.000 lei.

28.000 lei economii la prețul de cost

Colectivul de muncă de la Atelierele de zonă CFR Curtici, muncesc cu însuflețire pentru realizarea în bune condiții a sarcinilor ce le revin. Multă atenție a fost acordată obținerii de noi economii peste plan. Astfel, datorită creșterii productivității muncii, gospodăriii chibzuite a materialelor, în primele șapte luni ale acestui an, s-a realizat o economie de peste 28.000 lei.

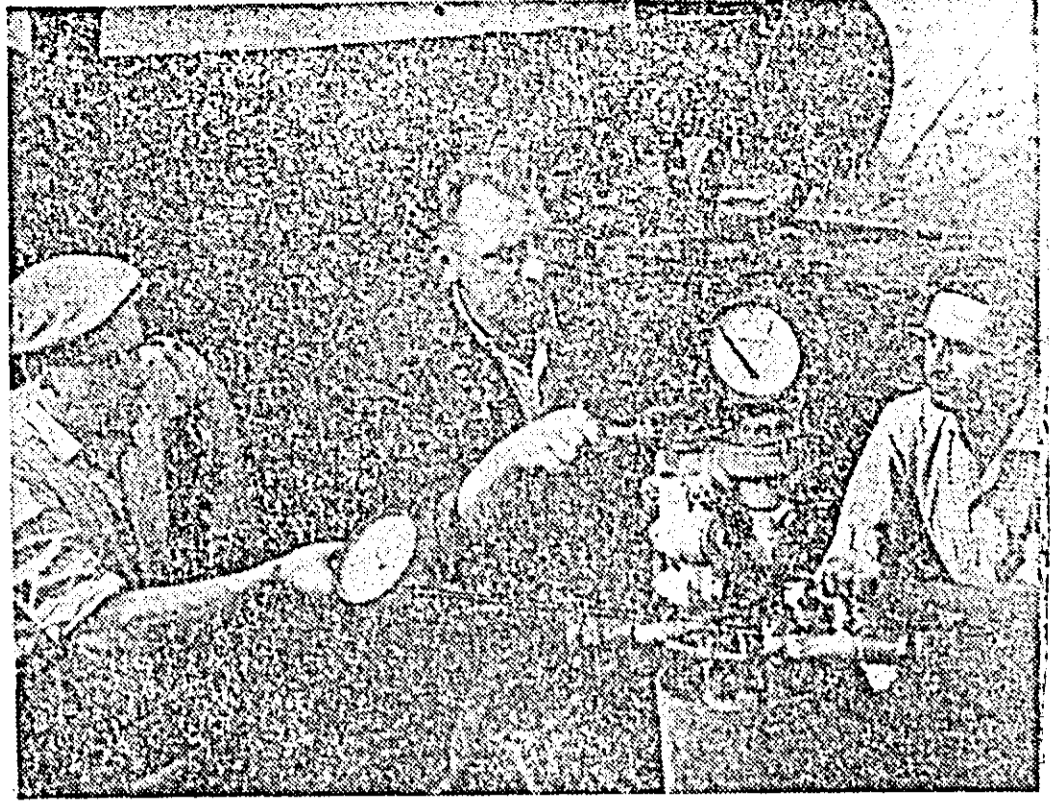

Repararea vagoanelor la vagoane este o muncă pretențioasă care cere multă atenție și o bună calificare profesională. De aceste sarcini, echipa condusă de tov. Petru Birși din stația CFR Curtici se achită cu succes. Prin realizările pe care le-au obținut tovarășii Petru Birși, Ioan Bătăneanș și Ioan Curtuș, și-au câștigat o bine meritată apreciere.

Zahăr din recoltă nouă

Marți dimineașă, sunetul grav al sirenei fabricii de zahăr vestea adevăratul început al campaniei de fabricare a zahărului din noua recoltă. Materia primă, sfecla, a pornit să facă cale lungă și complicată. De la primul ei popas, canalul colector, și pînă la locul unde intră în sacii sub forma cristalelor de zahăr, are de străbătut un drum lung de câteva zeci de kilometri printr-un labirint de aparate și instalații.

În întreaga fabrică e un freag de muncă și de înțelegere. Acest lucru îl vestește bormul înalt care a reînscăpat să jumeghe. Dar câtă muncă nu a fost pînă aici! Lăruind cu trageri de inimă, colectivul întreprinderii a reușit să treacă cu bine un examen nu prea ușor: pregătirea întregii instalații a fabricii pentru noua campanie de fabricare a zahărului. Și examenul e strălucit. Remontul executat este de cea mai bună calitate. Acest fapt a fost confirmat pe deplin de buna reușită a probei generale la căld.

Urmind o tradiție născută în anul regimului democrat-popular, fabrica se prezintă cu noutăți și în această campanie. Ele reflectă dorința și grija colectivului de a asigura populația cu cantități de zahăr cu mai mari și de calitate superioară. Pe de altă parte, noutățile tehnice introduse în procesul de fabricare ilustrează grija partidului, muncitorii și o înaltă experiență în tainele transformării sfeclei în zahăr. Și încă, că deodată din centrul țării a pornit să curgă cristale albe, omogene și egale. Analizele laboratorului arătau: zahăr de calitate superioară.

Sub privirile celorva muncitori economici, „roata mare” pornise în lunga ei cursă. S-au pus în mișcare clevoarele, apoi au intrat în acțiune mașinile de tăiat sfeclă, di-zișele etc. Nu peste mult timp au început să ciocotească și aparatele vacuum. La ele lucrează fierbătorii, muncitorii cu o înaltă experiență în tainele transformării sfeclei în zahăr. Și încă, că deodată din centrul țării a pornit să curgă cristale albe, omogene și egale. Analizele laboratorului arătau: zahăr de calitate superioară.

Tonă după tonă, zahărul, acest aliment dulce și atât de necesar omului, curge fără întrerupere. Săci dozoșanii pleacă mereu spre magazii. În numai două zile de producție, colectivul fabricii și-a livrat comerșului primele 14 vagoane cu zahăr din noua recoltă.

în noutățile de acest gen sînt multe și în cazul să ne oprim asupra lor. Vom aminti doar că de deosebită importanță sînt măsurile luate pe linie de protecție a muncii. Astfel, la utilajele din secția rafinării s-au suprimate curelele de transmisie, prin individualizarea antrenării utilajelor. Alte locuri de muncă sînt asigurate cu noi dispozitive de protecție, la tablourile de forță și aparatajul de pornire s-au instalat grătare bielorice etc.



Livrări de utilaje

Pe poarta Uzinei de reparajii, pleacă continuu spre beneficiarii însemnate cantități de produse. Ca urmare a unei organizări și desfășurări a muncii, multe din acestea sînt livrate mai repede decît prevedd termenale contractuale. În zilele de 23 și 26 august, harnicul colectiv al uzinei a livrat din nou diferite unități agricole din țară multe utilaje. Printre acestea se numără 20 de incubatoare cu capacitatea de 2500 ouă; 12 incubatoare cu capacitate de 10000 ouă, 14 instalații monoșină pentru distribuirea furajelor în grajduri, diferite piese de schimb pentru incubatoare și utilaje agricole.

în clișeu: Utemista Maria Buzeșan, bobinătoare la fabrica „Tricolul roșu”, e prețuită de întregul colectiv pentru calitatea produselor sale, ca și pentru însemnatele depășiri de plan pe care le obține.

La cabinetul tehnic al fabricii „Tricolul roșu” au fost înaintate pînă de curînd 22 propuneri de inovații. Dintre ele se aplică 11 inovații, iar șase se află în stadiu de experimentare. De pe urma propunerilor ce se aplică în producție, s-a obținut o eficiență economică de 184000 lei numai în primul semestru al anului.

Inovatorii noștri sînt oameni harnici și pricepuți, neobosiți cercetători ai noului. Printre ei se numără, bunăoară, tovarășele Maria Iancic, inginer și Doina Ștefan, laborantă. Lor le datorăm procedul de fierbere oxidativă sub presiune a tricoarelor și firelor. În afară de munca de inovații și cea profesională, tovarășa Doina Ștefan se ocupă și de stația de radioamplificare, iar tovarășa Maria Iancic de pregătirea profesională a muncitorilor.

Comunistul Iustin Jancă este prețuit de colectivul fabricii și pentru inovațiile sale, printre care se află modificarea camelor de la simpla la dublu. Maistrul Carol Gaier, autor al opritorului electric, Ioan Cure, Elemir Feieș, sînt alți inovatori fruntași cu care fabrica și întregul colectiv se mîndrește.

De asemenea, noi utilaje de tricotat asigură o producție mărită cu cca 45 la sută și de calitate superioară.

Introducerea noului, constituie pentru întregul nostru colectiv o preocupare de seamă, ce continuu cu interes sporit.

O dată cu obținerea acestor rezultate, acțiunea nu a încetat ci

E. BALICA, M. MIHAIEȘCU, CRISTEA VADUVA, NIC. POPA, din postul corespondenților noștri voluntari.

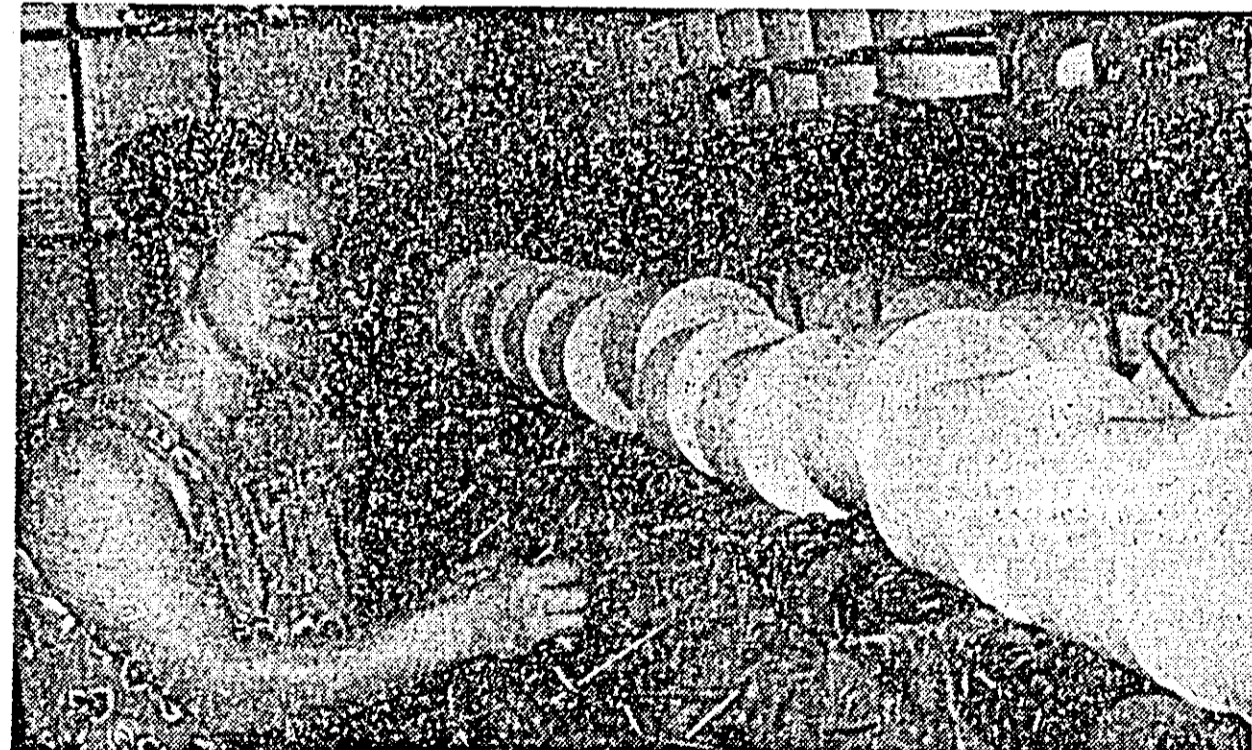

Tehnica nouă în atenția colectivului

La fabrica „Tricolul roșu” se acordă atenția cuvenită introducerii tehnicii noi. În acest scop s-au prevăzut diferite obiective în planul de măsuri tehnico-organizatorice, a fost impulsionată activitatea grupelor de modernizări, au fost mobilizate inovatorii întreprinderii etc.

Intocmirea și înfăptuirea planului de măsuri tehnico-organizatorice sînt privity cu multă seriozitate la fabrica „Tricolul roșu”. Pentru anul acesta, planul MTO a cuprins cele mai complexe ramuri, în scopul creării celor mai optime condiții pentru realizarea sarcinilor sportive de plan și ridicarea nivelului tehnic al întreprinderii.

Multă atenție se acordă introducerii tehnicii noi. Astfel, în ultimii ani sețiile au fost înzestrate cu numeroase utilaje de înaltă productivitate, cum ar fi linia de albitrie. Aceasta asigură un proces tehnologic continuu, așa că productivitatea muncii a crescut cu 33 la sută, iar calitatea albitrii s-a îmbunătățit. În procesul de vopsire s-au intro-



O parte din terenurile gospodăriei agricole colective din Vladimirescu sînt irigate, dînd producții mari de cereale și legume. Clîșeul nostru înfățișează un aspect al sistemului de irigații — la stația de pompare.

Se recoltează semintele trifoliene

Zilele acestea în numeroase gospodării din raion a început recoltatul semînzilor de lucernă și trifoi. Astfel din totalul de 2000 ha de lucernă pentru sămînță, au fost recoltate pînă miercuri 210 ha iar din totalul de 600 ha cu trifoi pentru sămînță 31 ha. Sînt avansate la aceste lucrări gospodăriile colective din Satu Mare, Pecica (Tîmpuri Noi) Pincota și Turu care au și terminat în întregime recoltatul semînzilor trifoliene. În cadrul raionului sînt însă și gospodării care încă nu au început recoltatul acestor semînze cu toate, că au de recolat suprafețe însemnate. Printre aceste se numără cele din Secușgiu cu 150 ha, Felnaș cu 60 ha, Horia cu 50 ha, Gașa cu 63 ha, Sînmartin cu 50 ha și alte.

Pregătirea utilajului pentru campania de toamnă

În timp ce tractoarele efectuează arăturile de vară, și în timp ce se transportă îngrășămintele organice la cîmp, mecanicii gospodăriei de stat din Pecica lucrează intens la repararea utilajelor necesare pentru înșămînțări. Pînă în prezent s-a reparat o bună parte din parcul de tractoare, semănători, grape cu discuri și altele. S-au evidențiat mecanicii Trifan Cheverean, Eugen Gulac, Martin Ordoși care au executat lucrări de calitate. La fel, s-a evidențiat printre o bună organizare a muncii în atelier inginerul Ștefan Micu. Întregul colectiv muncesc în așa fel încît să poată raporta cât mai curînd că toate utilajele necesare campaniei de înșămînțare sînt gata pentru a fi folosite. ȘTEFAN LENARTH, coresp.

Cultura grâului în anul 1964-1965

Recomandările Consiliului Superior al Agriculturii

(Urmare din pag. 1-a)

SOIURI EXTENSIVE. Din această grupă fac parte soiurile NR. 301, CENAD 117 și BELOTEROVOVAIA 198, caracterizate printr-un pai înalt și puțin rezistent la cădere, mai târziu. Ele sînt indicate pentru cultură în zona dealurilor, pe solurile de tip podzolic și brune de pădure, în condițiile unei îngrășări moderate. În această zonă, care este mai răcoasă și mai bogată în precipitații, scapă de fenomenul de șisăvire.

Soiul NR. 301 se recomandă pentru cultură în zona dealurilor din Moldova, Muntenia, Oltenia, vestul țării, Transilvania și în silvostepa Olteniei și Munteniei. CENAD 117 se recomandă să fie menținut în cultură în zona dealurilor din Transilvania, din podșul Sucevi și pe terenurile din dreapta Siretului, iar soiul BELOTEROVOVAIA 198 în zona dealurilor, mai bogată în precipitații din podșul central al Moldovei.

Avînd în vedere comportarea soiurilor de grâu de toamnă în ultimii ani și rezultatele obținute

Folosirea rațională a îngrășămintelor

Obținerea unor recolte bogate de grâu depinde în foarte mare măsură de executarea tuturor lucrărilor agrotehnice în mod diferentiat, la timp și de bună calitate. Soiurile intensive de grâu își pun în evidență marea lor capacitate de producție numai în condițiile unei agrotehnici superioare, care să satisfacă pe deplin cerințele biologice ale acestor soiuri. Se recomandă ca fiecare unitate agricolă socialistă să amplaseze soiurile intensive Bezostai, Scorspelka, Triumph și altele pe terenurile cele mai fertile, bine aprovizionate cu apă, după plante premergătoare care prăsesec terenul mai devreme, pe terenuri îngrășate în mod corespunzător.

Cercetările efectuate timp îndelungat de diferite stații experimentale din țară, rezultatele obținute în producție de gospodăriile agricole de stat și colective demonstratează că fertilizarea terenurilor cu îngrășăminte organice și minerale în mod corespunzător, alături de celelalte măsuri agrotehnice, constituie unul din mijloacele cele mai eficiente pentru sporirea producției de grâu. Pentru a se obține sporuri economice de producție, la aplicarea îngrășămintelor chimice se va ține seama de următoarele reguli:

Pe toate tipurile de sol, dozele moderate de îngrășăminte chimice asigură cele mai economice sporuri de producție. Aplicarea îngrășămintelor se va face cu precădere pe terenurile unde urmează a se cultiva soiurile intensive.

Grâul dă sporuri mari de producție cînd se aplică îngrășăminte cu azot. Sporurile de producție sînt mai mici cînd se folosesc numai îngrășăminte cu fosfor, cu excepția cernozomurilor din Câmpia Transilvaniei, unde grîul reacționează foarte puternic și la fosfor. Cele mai mari recolte se obțin atunci cînd azotul și fosforul se aplică împreună.

Pe solurile podzolice, aplicarea amendamentelor îmbunătățește însușirile fizico-chimice ale solului, iar plantele valorifică mai bine îngrășămintele.

Pe baza celor atătate și ținînd seama de cantitățile sporite de îngrășăminte chimice de care vom dispune în anul agricol 1964-1965, se fac următoarele recomandări:

Pe toate tipurile de sol, după culturile care prăsesec terenul devreme, se vor aplica îngrășăminte cu fosfor o dată cu arătura de vară sau la executarea lucrărilor de pregătire a paturii germinativ în vederea înfrățirii. După plantele care prăsesec terenul mai tîrziu (floarea-soarelui, porumb pentru siloz și boabe, sfeclă de zahăr, cartofi), superfosfatul se aplică la arătura de înfrățire. În funcție de cantitățile disponibile și de rezervele de fosfor ale solului, se vor aplica doze care variază între 150-400 kg superfosfat la hectar.

Dacă în vară, solul are umiditate suficientă, îngrășăminte cu azot pot fi încorporate o dată cu superfosfatul la executarea arăturii de vară sau în toamnă la pregătirea pa-

Lucrările de pregătire a solului

Executarea în mod corespunzător a lucrărilor solului determină crearea unui bun pat germinativ și favorizează eficiența celorlalte măsuri agrotehnice, în special a îngrășămintelor.

Una din regulile de bază ale lucrării solului pentru cultura grâului este asigurarea unui interval de timp cât mai lung de la executarea arăturii și pînă la executarea semănăturii. În acest fel se favorizează procesele de descompunere a materiei organice și de nitrificare, asigurîndu-se plantelor o rezervă mai mare de hrană. Pe baza practicii unităților agricole frunțate și a rezultatelor obținute în stațiunile situate pe diferite tipuri de sol se fac ur-

lă stațiunile experimentale ale Institutului de cercetări pentru cereale și plante tehnice, se recomandă ca în fiecare gospodărie să se cultive soiurile de grâu cu însușirile biologice potrivite condițiilor naturale din zona respectivă.

Asigurarea semintelor de bună calitate trebuie să constituie o preocupare permanentă atât pentru consilierii agricoli, cît și pentru conducătorii unităților agricole socialiste. Pentru anul viitor, gospodăriile agricole de stat își vor organiza loturi semincere pe baza planurilor stabilite de trusturile Gostat, iar gospodăriile colective — pe baza recomandărilor consilierilor agricoli. Loturile semincere se vor amplasa pe terenuri fertile, după plante bune premergătoare, pe cît posibil pe terenuri plane, pentru a se putea lucra mecanizat. Ele vor trebui date în grija celui mai bun brigadier din gospodărie. Pe aceste loturi trebuie să se aplice o agrotehnică superioară de la semănat pînă la recoltă, asigurîndu-se astfel o sîmintă curată din punct de vedere biologic, cu o valoare culturală ridicată.

că, urmînd ca într-un timp cât mai apropiat să se facă arătura de vară. În felul acesta se evită lucrările suplimentare de măruntire a bulgărilor. Arăturile de vară se întreprind curate de buruieni și afinate la suprafața prin lucrări repetate cu grapa cu discuri în agregat cu grapa stelată sau cu grapa cu colți reglabili.

Cînd grîul urmează după porumb și alte plante prășitoare care prăsesec terenul mai tîrziu, se recomandă grăbirea recoltării acestora pentru ca terenul să poată fi pregătît cît mai devreme. Astfel se asigură un interval de timp suficient în care solul arat se căzuie.

Sămînta și epoca de semănat

Pentru a se obține producții sporite de grâu, sîmintă folosită la semănat trebuie să fie din soiurile recomandate pentru fiecare zonă și unitate în parte, să provină din culturi recunoscuते și să aibă valoare biologică ridicată. În scopul cunoașterii din timp a valorii culturale a semintelor, se recomandă să se trimită probe la laboratoarele de control al semintelor.

Recolta de grâu depinde în mare măsură de epoca de semănat, de cantitatea de sîmîntă dată la hectar și de adîncimea optimă de îngropare a semintelor. În ultimii ani, ca urmare a doării agriculturii cu mașini perfectionate, însămîntarea în cadrul epocii optime într-un timp scurt a devenit pe deplin posibilă.

Cercetările științifice din ultimii șapte ani au demonstrat că perioada optimă în care se pot semăna noile soiuri de grâu este mai scurtă decît aceea în care se însămîntau vechile soiuri cultivate în țara noastră. În majoritatea zonelor pedoclimatice, epoca optimă este cuprinsă între 1-20 octombrie, cu excepția zonelor premonane și a părții de nord a țării, unde grîul se poate semăna și în decada a treia a lunii septembrie. Aceste date calendaristice trebuie interpretate în strînsă legătură cu specificul climatului din acest an și sub raportul temperaturii aerului și umidității solului. În limitele perioadei optime de semănat, specializii care lucrează în producție și cunosc condițiile concrete ale unității respective vor stabili momentul începerii semănăturii grîului ținînd seama de umiditatea din sol și de metrul timpului, de baza tehnică de care dispune unitatea, de plantele premergătoare și de soiurile care se cultivă.

Dacă umiditatea solului nu asigură un răsărit uniform, este mai bine să se amîne cu cîteva zile începerea semănăturii, fără a depăși limita epocii optime.

Se recomandă ca în primele zile ale perioadei optime să se însămî-

Îngrijirea culturilor

După semănat, deosebi în regiunile secetoase și pe terenurile unde grîul se semăna după porumb și alte prășitoare, în arături proaspete și afinate, este necesară aplicarea tăvălugului neted urmat de o grapă ușoară. În primăvară, dacă grîul iese slab din iarnă și „descăltat”, se va folosi tăvălugul neted. Pentru preîntîmpinarea formării coarșetelor pe terenurile grele și pentru spargerea coarșetelor formate pe terenurile mai ușoare, se recomandă grăbirea culturilor folosind sapă rotativă sau grapa stelată. Executarea acestei lucrări trebuie făcută cu cea mai mare atenție, în special în zona de stepă. Lucrarea începe încă înainte de a se forma coarșea sau cînd aceasta este subțire și se distruge ușor, pentru ca uscăciunea să nu pătrundă la nodul de înfrățire.

Pentru combaterea buruienilor se vor folosi erbicidele, iar acolo unde ele lipsesc se va face plivitul, ca lucrare obligatorie. Pe loturile semincere, pe lîngă aceste lucrări, trebuie să se adauge purificarea de alte soiuri sau specii de cereale.

Recoltarea grîului trebuie să se efectueze la timp și fără pierderi. Este necesar ca fiecare unitate agricolă să-și facă un plan operativ de lucru, ținînd seama de forțele existente, soiurile cultivate și relieful terenului. Pentru a scurta perioada de recoltare se vor lua măsuri ca toate mijloacele mecanice să fie folosite la întreaga lor capacitate de lucru. Culturile care nu pot fi recoltate în timp util cu combinatele din cauza îmburuienării și cele situate pe terenuri necomercializabile vor fi recoltate cu secători, coase și seceri în fața de coacere în girg și în timp cât mai scurt.

Se va acorda o atenție deosebită eliberării terenului de paie în lanurile recoltate cu combina și transportul anopilor la arie de pe terenurile unde recoltatul s-a făcut cu celelalte mijloace, în așa fel ca arăturile de vară să se poată executa în cel mai scurt timp.

Agrotehnica în condiții de irigare

Soiurile indicate pentru cultura irigată sînt Bezostai și Scorspelka. Ele sînt rezistente la cădere și au capacitate ridicată să valorifice îngrășămintele aplicate. La culturile irigate, fertilizarea solului se face cu cantități mai mari de îngrășăminte, cu un raport mai echilibrat între azot și fosfor. Se recomandă 200-300 kg azotat de amoniu și 300-400 kg superfosfat la hectar. Arăturile se execută la 20 cm adîncime. Semănăturul grîului de terenurile irigate se va face spre sfîrșitul perioadei optime, asigurînd 300-400 boabe germinabile la metrul pătrăat.

Pentru a se asigura o cît mai bună pregătire a terenului, se recomandă o irigare tîrzie a plantei premergătoare (porumbul pentru boabe și pentru siloz, floarea-soarelui, sfeclă de zahăr), astfel ca solul să fie bine aprovizionat

xecută în agregat cu grapa stelată imediat după eliberarea terenului și administrarea îngrășămintelor. Cînd suprafața de grâu este mare și există pericolul uscării solului, sau terenul este imburuienat, se recomandă executarea prealabilă a unei lucrări cu grapa cu discuri. Se realizează astfel măruntirea resturilor vegetale și se împiedică evaporarea apei. După această lucrare vor continua arăturile cu plugul în agregat cu grapa stelată. Cînd arătura nu este suficient de așezată, se recomandă, tăvălugitul, folosind tăvălugii înclinați sau netezi în agregat cu grapa cu colți reglabili.

Combaterea bolilor și dăunătorilor

În vederea prevenirii pagubelor produse de bolile criptogamice, sîmintă se va trata obligatoriu cu produse antimălurice, folosind doza de 100 g Granodin (Micodin) la 100 kg sîmîntă. Eficacitatea tratamentului depinde de modul corespunzător de tratare. Se recomandă tratarea semintei cu antimălurice numai cu mașinile de tratat semîncele (MTS) și cu profilatoarele.

Pentru mîtura pitică, răspîndită în regiunile Oltenia, Argeș (partea de sud), în regiunea București (partea de vest și de mijloc) și în regiunea Iași, ca măsură de prevenire se recomandă folosirea semintelor provenite din loturile ninfectate și evitarea la semănat a terenurilor pe care a fost semănată boala.

Pe terenurile din zonele de stepă și silvostepă, unde grîul se cultivă în primul sau al doilea an după păioase, se vor lua măsuri de prevenire a atacului gîndacului gheboș, aplicînd tratamente preventive la sol sau la sîmîntă și tratamente curative cînd atacul apare în cultură. Preventiv, tratarea se face cu Aldrin 20 la sută pulbere, în cantitate de 500 g la 100 kg sîmîntă, o dată cu aplicarea tratamentului antimăluric. Tratamentul preventiv al solului se va aplica în cazul unei infestări puternice a solului și cînd aceasta este urmată de adîncimea de 20-30 cm. În această situație, tratamentele se aplică încălț ce se constată atacul de Zabrus, folosind 25-30 kg Heclotox 3 la sută la hectar, sau Duplitol 3 plus 5, care se pulverizează la suprafața solului.

În vara anului 1964 a apărut la grâu, pentru prima dată în țară, atacul ploșniței cerealelor (Euriganter sp.), pricinind pagube culturale de grâu în unele regiuni. În funcție de situația concretă și de posibilitățile unităților agricole respective, se pot folosi următoarele metode de combatere: distrugerea ploșnițelor la locul de ținere, care în cele mai dese cazuri sînt lizierele pădurilor, adunarea lor din culturi, manual sau cu ajutorul unor dispozitive speciale, folosirea ascunzătorilor-capcană, tratarea chimică a culturilor folosind produse pe bază de DDT, în cantitate de 30 kg la ha.

Pentru realizarea unei distribuiri uniforme a semintelor și îngroparea lor la adîncimea optimă, se va lucra cu viteză a doua a tracteurului, luîndu-se măsuri ca terenurile să fie bine pregătite. Pentru a scurta perioada de însămîntare și a folosi din plin forța de tracțiune a tractorului, se recomandă formarea de culuri de două mașini de semănat MŁ-20, după schema indicată de Secția de mecanizare a Consiliului Superior al Agriculturii.

Agrotehnica în condiții de irigare

Soiurile indicate pentru cultura irigată sînt Bezostai și Scorspelka. Ele sînt rezistente la cădere și au capacitate ridicată să valorifice îngrășămintele aplicate. La culturile irigate, fertilizarea solului se face cu cantități mai mari de îngrășăminte, cu un raport mai echilibrat între azot și fosfor. Se recomandă 200-300 kg azotat de amoniu și 300-400 kg superfosfat la hectar. Arăturile se execută la 20 cm adîncime. Semănăturul grîului de terenurile irigate se va face spre sfîrșitul perioadei optime, asigurînd 300-400 boabe germinabile la metrul pătrăat.

Agrotehnica în condiții de irigare

Soiurile indicate pentru cultura irigată sînt Bezostai și Scorspelka. Ele sînt rezistente la cădere și au capacitate ridicată să valorifice îngrășămintele aplicate. La culturile irigate, fertilizarea solului se face cu cantități mai mari de îngrășăminte, cu un raport mai echilibrat între azot și fosfor. Se recomandă 200-300 kg azotat de amoniu și 300-400 kg superfosfat la hectar. Arăturile se execută la 20 cm adîncime. Semănăturul grîului de terenurile irigate se va face spre sfîrșitul perioadei optime, asigurînd 300-400 boabe germinabile la metrul pătrăat.

Pentru a se asigura o cît mai bună pregătire a terenului, se recomandă o irigare tîrzie a plantei premergătoare (porumbul pentru boabe și pentru siloz, floarea-soarelui, sfeclă de zahăr), astfel ca solul să fie bine aprovizionat

Combaterea bolilor și dăunătorilor

În vederea prevenirii pagubelor produse de bolile criptogamice, sîmintă se va trata obligatoriu cu produse antimălurice, folosind doza de 100 g Granodin (Micodin) la 100 kg sîmîntă. Eficacitatea tratamentului depinde de modul corespunzător de tratare. Se recomandă tratarea semintei cu antimălurice numai cu mașinile de tratat semîncele (MTS) și cu profilatoarele.

În vara anului 1964 a apărut la grâu, pentru prima dată în țară, atacul ploșniței cerealelor (Euriganter sp.), pricinind pagube culturale de grâu în unele regiuni. În funcție de situația concretă și de posibilitățile unităților agricole respective, se pot folosi următoarele metode de combatere: distrugerea ploșnițelor la locul de ținere, care în cele mai dese cazuri sînt lizierele pădurilor, adunarea lor din culturi, manual sau cu ajutorul unor dispozitive speciale, folosirea ascunzătorilor-capcană, tratarea chimică a culturilor folosind produse pe bază de DDT, în cantitate de 30 kg la ha.

Pentru realizarea unei distribuiri uniforme a semintelor și îngroparea lor la adîncimea optimă, se va lucra cu viteză a doua a tracteurului, luîndu-se măsuri ca terenurile să fie bine pregătite. Pentru a scurta perioada de însămîntare și a folosi din plin forța de tracțiune a tractorului, se recomandă formarea de culuri de două mașini de semănat MŁ-20, după schema indicată de Secția de mecanizare a Consiliului Superior al Agriculturii.

Agrotehnica în condiții de irigare

Soiurile indicate pentru cultura irigată sînt Bezostai și Scorspelka. Ele sînt rezistente la cădere și au capacitate ridicată să valorifice îngrășămintele aplicate. La culturile irigate, fertilizarea solului se face cu cantități mai mari de îngrășăminte, cu un raport mai echilibrat între azot și fosfor. Se recomandă 200-300 kg azotat de amoniu și 300-400 kg superfosfat la hectar. Arăturile se execută la 20 cm adîncime. Semănăturul grîului de terenurile irigate se va face spre sfîrșitul perioadei optime, asigurînd 300-400 boabe germinabile la metrul pătrăat.

Agrotehnica în condiții de irigare

Soiurile indicate pentru cultura irigată sînt Bezostai și Scorspelka. Ele sînt rezistente la cădere și au capacitate ridicată să valorifice îngrășămintele aplicate. La culturile irigate, fertilizarea solului se face cu cantități mai mari de îngrășăminte, cu un raport mai echilibrat între azot și fosfor. Se recomandă 200-300 kg azotat de amoniu și 300-400 kg superfosfat la hectar. Arăturile se execută la 20 cm adîncime. Semănăturul grîului de terenurile irigate se va face spre sfîrșitul perioadei optime, asigurînd 300-400 boabe germinabile la metrul pătrăat.

RADIO RECOMANDĂRI DIN PROGRAM

Vineri, 28 august
PROGRAMUL I
7.00 Buletin de știri. 7.06 Melodii de muzică ușoară. 7.45 Salut voios de pionier. 8.00 Sumarul presei centrale. 8.06 Lucrări corale inspirate din viața nouă a patriei. 8.30 Muzică din operă. 9.00 Melodii populare. 9.30 Concertul pentru chitară și orchestră de Mario Castelnuovo-TeDESCO. 10.00 Buletin de știri. 10.03 Muzică ușoară interpretată la diferite instrumente. 10.30 Cvartetul nr. 1 opus 21 în Sol major de Constantin Dimitrescu. 11.00 Muzică din operete. 11.30 Carnet de reporter. 11.38 Muzică populară din RP Bulgaria. 12.00 Buletin de știri. 12.03 Trei tablouri simfonice. 12.30 Cîntă orchestra de estradă a Radioteleviziunii. 13.00 Fragmente din opera „Trubadurul” de Verdi. 14.00 Buletin de știri. 14.10 Bolero și intermezouri de estradă. 14.30 Emisiune de basme. 15.00 Soliști și formații de amatori premiate la cel de-al VII-lea concurs artistic pe țară. 15.30 Concertul nr. 4 în re minor pentru vioară și orchestră de Nicolo Paganini. 16.00 Radiojurnal. 16.10 Prelucrări corale. 16.30 Muzică ușoară. 16.45 Lecția de limba engleză. 17.30 În slujba patriei. 18.00 Buletin de știri. 18.05 Program muzical cerut de colectivitățile din comunele Gorouu. 18.30 Cronica economică. 18.40 Lieduri de compozitori romîni. 19.00 Muzică de dans. 19.45 Arii din operete. 20.00 Radiojurnal. 20.10 Scherzo de concert de Alfred Henckel. 20.15 Jurnalul satelor. 20.40 Tinerii cîntăreți de muzică populară. 21.00 Noapte bună, copii. 21.10 Liedul „Drağă noapte” de Bachele. 21.15 Moment din istoria literaturii romine. 21.45 Muzică ușoară. 22.00 Radiojurnal. 22.15 Muzică de dans. 23.15 Pagina din opera „Ruslan și Ludmila” de Glinka. 23.32 Ultimele știri.

PROGRAMUL II

9.00 Buletin de știri. 9.03 Sonata pentru vioară și pian de Liviu Ionescu. 9.30 Radiocora pionierilor. 10.00 Muzică din operă. 10.30 Reportaj. 10.45 Miniaturi de estradă. 11.00 Buletin de știri. 11.03 Cîntece pentru cei mici. 11.15 Simfonia de Zeno Vancea. 12.00 Muzică populară din Oltenia. 12.30 Lecția de limba franceză. 12.45 Fragmente din comedii muzicale interpretate de orchestra Mantovani. 13.00 Buletin de știri. 13.30 Limba noastră. 14.10 Muzică populară din țările scandinave. 14.30 Uverturi la operă. 15.00 Buletin de știri. 15.03 Muzică ușoară. 15.30 Actualitatea în țările socialiste. 16.00 Cvartetul de coarde de Virgil Onișu. 16.30 întrebări, 10 răspunsuri. 17.00 Radiojurnal. 17.10 „Malaguena” de Granados. 17.15 Anul olimpic—1964. 17.30 Sfatul medicului.

TELEVIZIUNE

Vineri, 28 august
19.00 Jurnalul televiziunii.
19.10 Pentru cei mici „Nădrăvăniile vulpii”: Impărtașia — adaptare și dramaturgie de Sergiu Mîloian.
19.45 Filmul documentar „George Georgescu”.
În jurul orei 20.00 — Intîlnirea internațională de handbal dintre echipele R. P. Romîne și R.S.F. Iugoslavia din cadrul Cupei Dunării.
În jurul orei 21.00 — Săptămîna.
22.00 Cîntă orchestra Mantovani (III).
În încheiere — buletinul de știri și buletinul meteorologic.

MUZIEIE EXPLOZIVĂ

Muzeul Regional Arad poate fi vizitat duminică, marți și vineri între orele 10-13 și 17-20, în clădirea Palatului cultural. Vizitarea în grup (cel puțin 15 persoane) se poate face și în zilele de miercuri, joi și sîmbătă, numai înainte de masă.

În cadrul muzeului sînt deschise: secția de artă, secția de istorie veche, muzeul revoluției 1848-1849, expoziția de pictură: flamandă, olandeză, italiană, germană și maghiară.

Se află deschisă, de asemenea, expoziția „30 de ani de realizări în orașul și raionul Arad”.

CINEMATOGRAFE

MUREȘUL: Comoara din lacul de argint; STUDIO: La strada; VEAC NOU: Domnul Topaze; TÎNERETULUI: Misterele Parisului; VICTORIA: Ah, acest tineret; PROGRESUL: Trei plus două; SOLIDARITATEA: Pisiș de mare; MICĂLACA: Agatha, lasă-te de crime; CFR GRĂDIȘTE: Printre oameni buni.

Trbuie revizuite și reparate din vreme toate mașinile și agregatele care vor lucra în campania de toamnă, executînd reparații de bună calitate și asigurînd semănăturile cu marcatore, tuburi de rezervă și grape lanțate.

lui. 18.00 Concert din ciclul „Si cunoaștem creația enciesiană”. 18.30 Lecturile dumnezeoastre preferate. 18.45 Muzică ușoară interpretată de Aida Moga. 19.00 Buletin de știri. 19.05 Cîntă orchestra de muzică populară a ansamblului de sinteză și dansuri „Ciocîrlia”. 19.30 Teatra la microfon: „În căutarea extraordinarului” de I. D. Șerban. 20.32 Muzică de estradă. 21.02 Sonata pentru vioară și pian de Schumann. 21.30 Radiojurnal. 21.40 Piese corale clasice. 21.55 Muzică de dans. 22.15 Soliști de operă. 23.00 Radiojurnal. 23.15 Simfonia I de Doru Popovici. 23.41 Muzică de dans. 0.32 Ultimele știri.

Sîmbătă, 29 august

PROGRAMUL I
7.00 Buletin de știri. 7.45 Salut voios de pionier. 8.00 Sumarul presei centrale. 8.06 Muzică populară. 8.30 Madrigale de Adriano Banchieri. 8.50 Piese corale. 9.10 Muzică ușoară. 9.40 Melodii populare. 10.00 Buletin de știri. 10.03 „Patru fabule” de Paul Constantinescu. 10.30 Muzică ușoară. 11.00 Arii din operă. 11.30 Piese de estradă. 12.00 Buletin de știri. 12.03 Muzică populară din țările Africii. 12.20 Sport. 12.30 Muzică de cameră de Beethoven. 13.15 Din creația de operetă contemporană. 14.00 Buletin de știri. 14.10 Orchestre de muzică populară. 14.30 Prietenii lui Do-re-mi. 15.00 Arii și duete din operă. 15.30 Actualitatea literară în zilele și revistele noastre. 15.45 Muzică de estradă de Hilda Jereu. 16.00 Radiojurnal. 16.10 Noi înregistrări de muzică populară. 16.30 Să învățăm un cîntec nou. 16.45 Scriitori din țară. 17.00 Frescă antică de Theodor Rogalski. 17.30 Muzică. 18.00 Buletin de știri. 18.05 Nouătăi — nouătăi — emisiune de muzică ușoară — 18.30 Almanah științific. 19.40 Muzică ușoară. 20.00 Radiojurnal. 20.10 Interpretări de odinioară ai muzicii populare. 20.30 Pe teme internaționale. 20.40 Muzică de dans. 21.15 Carnet plastic. 21.30 Romante. 22.00 Radiojurnal. 22.15 Muzică de dans. 23.15 Seară de muzică veche. 23.52 Ultimele știri.

PROGRAMUL II

9.00 Buletin de știri. 9.03 Din florul muzical al popoarelor. 9.30 Roza vînturilor. 10.00 Valsuri. 10.30 Fragmente din operă. 11.00 Buletin de știri. 11.03 Cîntece de compozitori din RD Vietnam. 12.03 Soliști de muzică ușoară. 12.30 Lecția de limba engleză. 12.45 Frumoașă ne este tinerețea—program de cîntece. 13.00 Buletin de știri. 13.08 Cvartetul de coarde în do minor de Radu Paladi. 13.30 Muzică populară din Moldova. 14.00 Muzică ușoară. 14.30 Selectiuni din operă. 15.00 Buletin de știri. 15.03 Din cele mai frumoase melodii populare. 15.30 Poemul simfonic „Recrutul” de Marțian Negrea. 16.30 Gospodarii, inițiativă, realizări. 16.40 Cîntă corul de copii al Radioteleviziunii. 17.00 Radiojurnal. 17.10 Muzică populară cerută de ascultători. 17.30 Însămîntări de reporter. 18.00 Cvartetul de coarde nr. 1 „Primăvara vieții” de Ovidiu Vargă. 18.23 Muzică din operete. 19.00 Buletin de știri. 19.05 Muzică de dans. 19.30 Capodopere ale literaturii universale. 20.33 Interpretări de muzică populară. 21.00 Radiojurnal. 21.10 Muzică de dans. 22.00 Cantonețe. 22.20 Concertul în mi minor pentru vioară și orchestră de Mendelssohn-Bartholdy. 23.00 Radiojurnal. 23.15 Muzică de dans. 1.52 Ultimele știri.

Centrul Școlar Agricol Arad

anunță ținerea unui nou examen de admitere, în perioada 1-10 septembrie 1964, la următoarele profile:

- școala tehnică de veterinară care recrutează elevi din raioanele Arad și Lipova;
- școala tehnică de contabilitate agricolă, care recrutează elevi din raioanele Arad, Lipova și Sînicolaul Mare;
- școala profesională de mecanici agricoli care recrutează elevi din raioanele Arad, Lipova, Sînicolaul Mare, din regiunea Crișana și raioanele limitrofe regiunii Banat;

Condițiile de admitere:
— se primesc absolvenții a 7 clase elementare, în vîrstă de 14-17 ani.
Acte necesare:
— certificat de naștere — copie
— certificat de studii
— certificat medical (analiza sîngelui și radioscopia pulmonară)
— recomandare din partea unității socialiste (GAS, șaf popular).
Examenul de admitere constă din următoarele probe:
— limba romînă — scris și oral
— matematică — scris și oral.
Informații suplimentare se primesc zilnic la secretariatul școlii din str. Postăvaru nr. 15, telefon 15-06, între orele 7-15.

COMBINATUL AVICOL A R A D angajează conductori auto gradul II și III, precum și muncitori necalificați Informații la sediul combinatului din str. 7 Noiembrie nr. 48 Arad

De vorbă cu moș Poienar

Am stat de vorbă cu moș Romulus Poienar, unul din cei mai vechii membri ai gospodăriei colective din Orștieș. A trecut de 60 de ani, dar, după cum spune el, a început să trăiască cu adevărat abia acum 10 de ani.

— Dacă le spun copiilor că înainte aveam numai un bovid de casă, nu vor să mă creadă. Numai Tânase, băiatul cel mare al meu, își mai amintește de bordul aceluia în care și-a trăit primii ani din viață. Cînd vreau să le povestesc de timpurile acelea ei mă opresc spunînd: „Lasă tată, cîr trecut vremurile alea”. Da nu nu mă las. Le povestesc mereu, să cunoască cum or trăit părinții lor înainte. Lui 23 August 1944, ca să prețuiașcă cum se curme viața lor nouă de azi.

Eu am avut 5 copii — a continuat să povestesc bătrîmul. Pe cei trei mai mari nu i-am putut da la școală. Au învățat să citească și să scrie abea după eliberare. Pe Tânase băiatul cel mai mare, am fost nevoit să-l dau slugă la 11 ani. 6 ani a stat la stăpîni. După eliberare am fost împrietărit cu pămînt. Ne-a mers mai bine. Copiii mei mici i-am dat la școală și au absolvit 7 clase.

Cînd am auzit de gospodăria colectivă, iam spus necesității copiilor: acolo mi-i locul. Aveam încredere în calea nouă pe care ne-o arăta partidul. Și astăzi sint mulțumit că am urmat acest drum.

Tot belșugul din casa mea și a copiilor mei își are izvorul în gospodăria colectivă. 4 copii de ai mei lucrează în gospodărie. Pe mine m-au trecut pensionar. Zi-ceau că am muncit destul și să-mi mai vîd de sănătate. Dar cînd văd că în colectivă li mult de lucru, tot mă mă duc să le dau o mină de ajutor. Copiii mei au toți familie de-acum. Fiecare și-a făcut și o casă frumoasă, luminoasă. Și eu am una. Cu ferestre mari, de în odă îi ca afară de luminos. Fiecare din noi avem în casă aparat de radio, mobilă, lumină electrică etc. Nu măș și încumetat niciodată să visez atîta lumină și belșug în casa mea și a copiilor mei. De aceea sint recunoscător partidului și guvernului care mi-au dat ocazia ca la bătrînețe să am parte de o viață îmbelșugată și plină de lumină, iar copiilor mei le-a asigurat o viață liberă, lipsită de griji; o viață atît de diferită de cea a tatălui lor pînă în anii de după eliberare.

Moș Romulus Poienar mi-a mai povestit apoi cu mîndrie cum copiii lui sint rîspîndiți în toate sectoarele gospodăriei unde ei sint prețuiți pentru bărnicia și conștiințiozitatea cu care muncesc. El nu o dată le amintește de viața lui din trecut pentru că, vorba îndrăgită o moșului, să prețuiașcă la justa lor valoare condițiile de muncă și de viață de astăzi.

ANGHEL NAN, coresp.

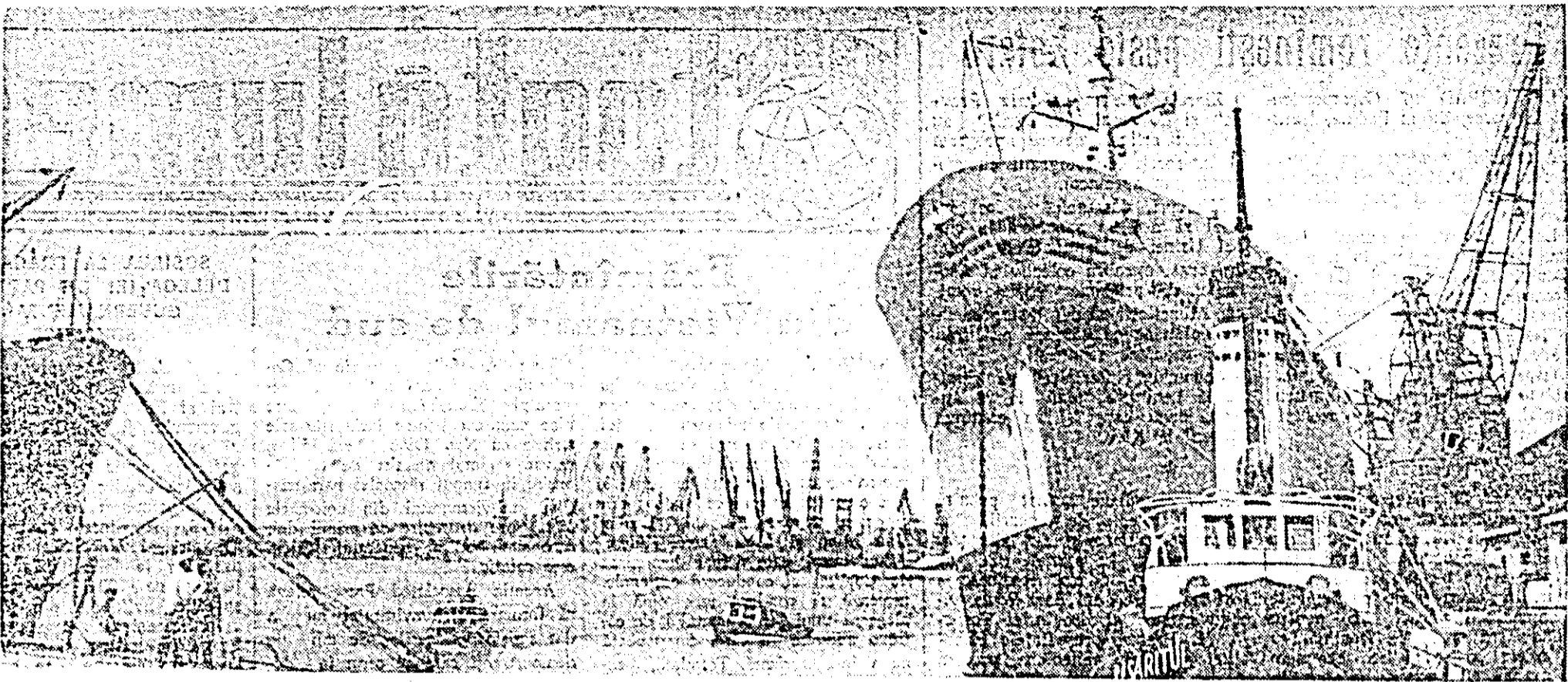

Marea fereastră a Constanței

Foto: EM. SIRZEAN

Excursii pentru vizitarea Expoziției realizărilor economiei naționale a R.P.R.

Pentru a oferi oamenilor muncii din diferite localități ale țării posibilitatea de a vizita Expoziția realizărilor economiei naționale a R.P.R., toate agențiile și filialele ONT Carpați vor organiza începînd de la 1 septembrie a.c., excursii speciale cu autocarele precum și cu autobuzele IRTA. Asemenea acțiuni se vor organiza și cu trenul, pentru care se eliberează bilete de călătorie turistice atît pentru grupuri cît și pentru excursioniști individuali. Ambele categorii vor beneficia de 50 la sută reducere pe CFR.

Grupurile turistice vor avea prioritate la intrarea în expoziție. În incinta acesteia funcționează un birou special ONT Carpați, care va coordona intrarea excursioniștilor și le va furniza informațiile dorite. În același loc își desfășoară activitatea și un ghișeu CFR, care va asigura viză biletelor de călătorie individuală și va da relații privind transportul.

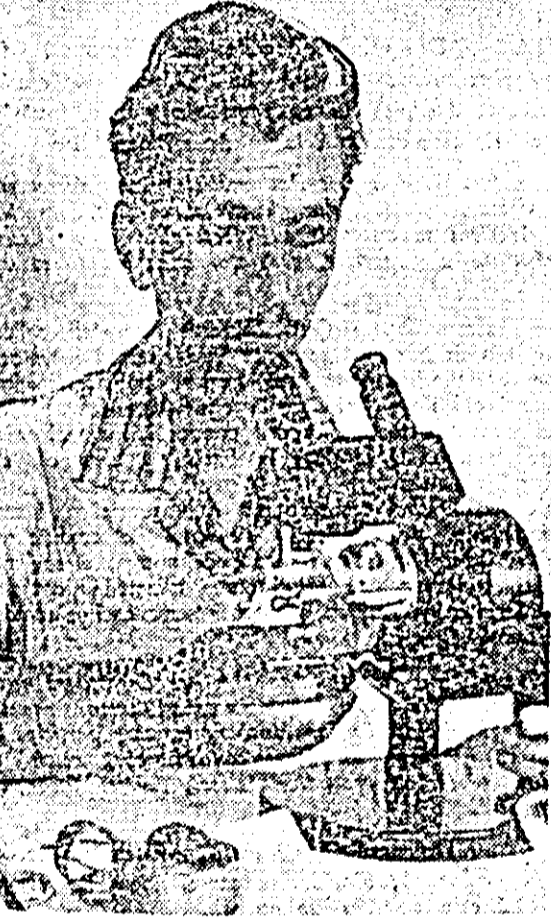

La întreprinderea „Frigoirler” se acordă o atenție sporită calității prelucrării fructelor. IN CLIȘEU: tehnicianul tehnolog Teodor Budiu, executînd la refractometru controlul substanțelor uscate în strop.

IN EDITURA POLITICĂ a apărut „23 AUGUST 1944”

Volumul cuprinde articole publicate în presă cu privire la pregătirea și împlinirea, sub conducerea Partidului Comunist Român, a insurecției populare antifasciste, episoade din lupta formațiunilor patriotice și a unităților armatei romine în zilele insurecției, pagini de victorie din lupta armatei romine pe frontul antihitlerist.

G A C „Spicul” din Vinga Pe scurt despre sectorul zootehnic

Gospodăria agricolă colectivă „Spicul” din Vinga și-a format un puternic sector zootehnic, care constituie un important izvor de venituri. Redăm mai jos cîteva cifre și fapte privind acest sector al gospodăriei.

Pînă acum, gospodăria a predat statului, pe bază de contract, 320 de porci grași, 65 bovine, peste 165.000 litri de lapte și alte produse zootehnice, obținînd un venit de 860.000 lei. Pînă la sfîrșitul anului gospodăria va realiza din zootehnie un venit de 1.640.000 lei.

IN PREZENT gospodăria are patru grajduri pentru vaci, două grajduri pentru tineretul bovin, o maternitate pentru scroafe, o Îngrășătoare și alte construcții zootehnice. Conform planului de producție, pînă la venirea iernii se vor mai da în folosință un grajd pentru vaci și cîteva pășuni pentru porumb, la care se lucrează în aceste zile.

CEL MAI VECHI Îngrijitor de animale din gospodărie este colectivistul Teodor Gliga. De cînd s-au împlinit 8 ani de cînd a fost reparat în acest sector și încă nu a lipsit nici o zi de la lucru.

ANUL ACESTA șaple vaci din gospodărie au făcut cîte doi viței, iar anul trecut s-au înregistrat nouă fătări duble. Toți vițeii sint sănătoși și viguroși. Vacile „Ciocna” și „Costela” dețin recordul în gospodărie în privința producției de lapte. Ele dau anual cîte 5200 litri de lapte fiecare.

IN TRIMESTRUL DOI, media la fătare a fost de 9,2 purcei de la fiecare scroafă. Aceasta a permis gospodăriei să obțină 1060 purcei, față de 830 planificați.

DACĂ ANUL TRECUT media vițeilor la valorificare era de 230 kg, anul acesta este de 320 kg, obținîndu-se astfel, în plus, la fiecare vițel cîte 1500 lei.

FOLOSINDU-SE TABERELE de vară pentru vaci, prețul de cost al laptelui a scăzut în medie cu 0,50 lei la fiecare litru, față de perioada cînd vacile erau țînute în grajd.

BILANȚI BOGAȚI

Opt luni „scurte”

Discuția cu tovarășul Ștefan Mihailescu, șeful serviciului plan de la fabrica „Fierarul” a început pe un ton de glumă.

— Pentru colectivul nostru, spunea tovarășul Mihailescu, primele opt luni ale anului au fost mai scurte decît calendarele arată tot atîtea zile cît cele din alte întreprinderi.

„Fenomennul” s-a lămurit repede. Lucreînd cu entuziasm și hîrnicie, desfășurînd larg întrecerea socialistă, muncitorii, tehnicienii și inginerii de la „Fierarul” au reușit să realizeze înainte de termen sarcinile de plan la producția globală și producția marfă planificate pe opt luni. Acum colectivul fabricii produce și livrează diferite articole din producția lunii septembrie.

In mod deosebit s-au remarcă muncitorii din secția a IV-a debitare, condusă de maestrul Arcadie Bertru. Ei deșin drapelul de secție frunzînd pe trimestrul II și au multe șanse să-l mențină și în cel de-al treilea trimestru.

Cu planul lunar îndeplinit

Desfășurînd cu însuflețire întrecerea socialistă, muncitorii, tehnicienii și inginerii de la IR „Progresul” obțin noi succese în producție. Astfel, o parte dintre unitățile întreprinderii raportează că au îndeplinit planul de producție cu le revenea pe luna august. Cu asemenea realizări care le fac cinste, se mîndresc colectivele unității balamale, al unității din care fac parte atelierele curelării, macchinării, confecției din piei și vulcanizării, precum și unitatea săpun, tînăclărie.

Important mai este faptul că și colectivele altor unități se află în pragul îndeplinirii înainte de termen a sarcinilor de producție planificate pe luna august.

Deranjamente mai puține

Colectivul Secției CT 2, frunțas în repetate rînduri pe Direcția regională CFR Timișoara, muncește cu elan sporit să asigure funcționarea în cele mai bune condiții a instalațiilor de semnalizare, iluminat etc. La sfîrșitul lunii Iulie, numărul deranjamentelor la instalațiile CT au fost reduse cu 60 la sută, durata medie de restabilire a fost de asemenea redusă cu 62 la sută. În urma acestor rezultate, planul de întreținere a instalațiilor CT a fost realizat în proporție de 100,63 la sută, iar la repararea de gradul I în proporție de 101,43 la sută.

De asemenea, au fost executate o serie de lucrări peste plan, ca de exemplu: repararea, montarea și darea în exploatare a centralei telefonice B-C din stația Gurahoni, executarea racordurilor trifazice la instalațiile ELF din stațiile Curtici, Vinga și Sebiș, construirea și montarea stabilizatorilor de tensiune la circuitele de cale a instalațiilor CED din stația Arad și la sistemul de curenți purtători etc.

Pe lista evidențiatărilor în producție de la această unitate figurează, printre alții, Benjamin Suciș, Dumitru Dirlea, Gheorghe Ardelean, Isaiță Stoi, Nicolae Lădău, Viorel Munteanu, Aurel Popoșiu și Teodor Rotaru.

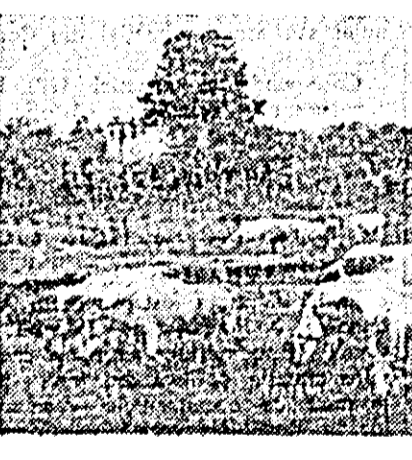

Lăcătușii și sudorii în întrecere

Era în adunarea lunară a grupeii sindicale, din care fac parte brigăzile conduse de tovarășii Ștefan Sușan și Oprea Bucur. Faptele se desfășuraseră cam ca de obicei: evidențierea, popularizări, critici, se luaseră angajamente pentru depășirea planului, îmbunătățirea calității, economiilor...

— Vom depăși planul cu 1,3 la sută, s-au angajat lăcătușii din brigăzile lui Ștefan Sușan.

— Noi cu 2 la sută, au replicat sudorii lui Oprea Bucur.

— Apoi, voi sînteți sudorii și depindeți de noi, — le-a replicat lăcătușul Mihai Lungu. Ce-o să faceți dacă vom da numai cît am spus? De aceea propun să ne angajăm și noi la două procente depășire.

Dîndu-și seama că are dreptate, membrii brigăzii au fost de acord.

— Tovarăși, interveni organizatorul grupei sindicale, la noi procentele se cuceresc mai greu fiindcă vagonul pe care-l construim acum e foarte pretențios.

Să ne gîndim bine ce avem de făcut, ca să depășim planul așa cum am hotărît.

Dînd-o parte s-a auzit glasul comunistului Ștefan Sușan.

— La să ne gîndim cît timp pierdem la începutul și sfîrșitul schimbului cu montarea și demontarea cablurilor, a aparatelor, cu pregătirea sculelor și a dispozitivelor, cu aşteptarea macaralei... După socoteala mea cam cîte 20 de minute la fiecare început și sfîrșit de schimb și de fiecare schimb. Ce părere aveți?

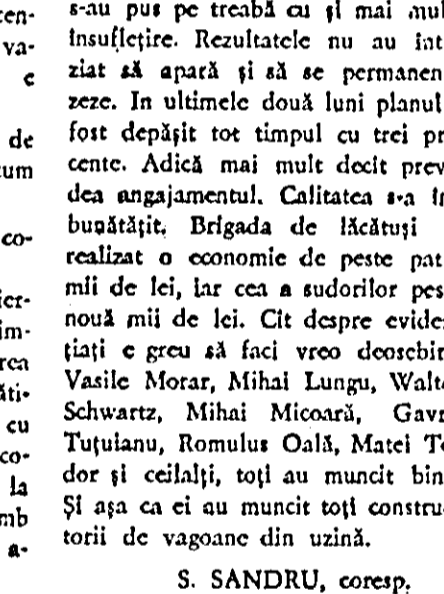

S. SANDRU, coresp.

START în noul sezon fotbalistic

Ne mai desparte doar o zi pînă cînd se dă startul în noul sezon fotbalistic. La 30 august cele mai bune 14 echipe de fotbal din țară își vor începe disputa în campionatul categoriei A pe anul 1964-1965. Printre aceste echipe se numără și formația UTA din orașul nostru.

În vederea noului sezon testat li s-au pregătit asiduu atît în cadrul Spartachiadei republicane cît și cu ocazia antrenamentelor și cu jocurile amicale. În prima etapă a campionatului, UTA va evolua la Brașov în compania echipei Steagul roșu. Ținînd cont de valoarea adversarilor, partida se anunță a fi viu disputată. Mișnuea textiliștilor nu e de loc ușoară. Cu toate acestea ei vor depune eforturi susținute pentru a obține un rezultat cît mai bun.

Pentru jocul de duminică fotbalistii de la UTA s-au pregătit temeinic. Miercuri, de pîldă, sub conducerea antrenorului C. Braun a avut loc un antrenament de condiție fizică, iar joi un joc la două porți în compania juniorilor. La aceste antrenamente au participat următorii jucători: Welchel, J. Vasile, Pelescan, Bakos, Neamțu, Meșcaș, Comisar, Floruș, Donciu, Chivu, Tîrlea, Selymeș, Panța Igna și Axente.

Din discuțiile purtate cu antrenorul C. Braun și cu jucătorii echipei am desprins dorința lor unanimă de a practica un joc cît mai bun, de a lupta din toate puterile pentru a obține rezultate valoroase și un loc onorabil în clasament. Vor ca în noul campionat să nu mai cunoască emoțiile retrogradării.

Iubitorii sportului cu balon rotund din orașul nostru așteaptă din partea jucătorilor de la UTA o comportare meritorie, spectacole de calitate, rezultate pe măsura posibilităților.

Urăm succes deplin echipei UTA în noul campionat!

Prima etapă a campionatului programează următoarele întîlniri: Steagul roșu—UTA, Dinamo București—Crișul, Rapid—CSMS Iași, Petrolul—Știința Cluj, Farul—Dinamo Pitești, Minerul Baia Mare—Progresul, Știința Craiova—Steaua.

Corespondenții voluntari ne relatează Fapte din munca feroviarilor

(Urmare din pag. 1-a).

Depășiri de plan

Grijă pentru îndeplinirea planului în cele mai bune condiții a devenit o preocupare de seamă a muncitorilor de pe raza de activitate a Secției de Întreținere L.8. Avînd create condiții bune de muncă, colectivul secției a reușit să realizeze încă la data de 10 august planul global exprimat în km convenționali în procent de 101 la sută, întreținerea lucrărilor de artă în procent de 107 la sută, înlocuirea schimbătorilor de cale 114 la sută, iar întreținerea și repararea clădirilor în procent de 126 la sută.

Nici o reclamație

Și în Stația CFR Arad-Podgoria se desfășoară o însuflețită întrecere socialistă, munca întregului colectiv îndeprindindu-se spre asigurarea unei cît mai bune deserviri a călătorilor, spre realizarea sarcinilor de plan în bune condițiuni.

Astfel, pe luna iulie și în prima decadă a lunii august planul a fost depășit cu 10,7 la sută la indicatorul călători expediți, cu 7

mediu brut pe tren de marfă a fost îmbunătățit cu 1,20 la sută, iar sarcina etică, oglîndînd mai buna utilizare a capacității vagoanelor, a fost depășită cu 2,40 la sută.

Înainte de termen

La lucrurile de muncă coordonate de Șantierul 43 construcții CFR Arad s-au obținut importante realizări, multe din lucrări fiind terminate înainte de termen stabilize în contractele de execuție, ca de exemplu: centrala telefonică automată de la Stația Simeria, prelungirea lîniilor de garaj în stația Bratuleasa, construirea a patru apartamente în stațiile Șibot și Nemeșli etc. Creșterea productivității muncii cu 5 la sută și realizarea sarcinilor planului global în proporție de 119 la sută au contribuit la obținerea unor economii de peste 148.000 lei la prețul de cost. Dar aceste rezultate puteau fi mult mai bune dacă nu s-ar fi pierdut 633 ore staționări din lipsa mașinilor ce trebuiau să deservescă excavatoarele și peste 1600 ore din cauza defecțiunilor și reparațiilor de utilitate.

S-au evidențiat brigada condusă de Ene Stroie, brigada de zidărie condusă de Mihai Bernath, echipa de dulgheri condusă de Francisc Denghi și altele.

La pășunat: Vacile gospodăriei colective „23 August” din Curtici se bucură de o întreținere atentă în scopul sporirii producției de lapte.

Tractoriști cunoscuți și apreciați

De ani de zile brigada de tractoare din Cruceci condusă de Matei Weissberger, este cunoscută la SMT Aradul Nou ca o brigadă cu disciplină de muncă exemplară, calitatea tehnică superioară a lucrărilor prestate și bună întreținere a mașinilor și utilajelor încredințate. Nu goana după hantri, ci contribuția efectivă la obținerea unor recolte sporite, a stat și stă în centrul preocupărilor acestor oameni, care se bucură de aprecierea unanimă a țărănilor colectivisti, alături de care muncesc întreg anul. Activitatea brigăzii de tractoare este îndrumată de inginerul agronom Dumitru Suba. Lupta comună pentru mereu noi succese la culturile de clmp, introducerea continuă a unor noi soiuri mai productive pe tarlale experimentale și apoi extinderea suprafețelor cultivate cu cerealele cele mai indicate și verificate, acesta este conținutul muncii inginerului, a brigăzii și a tuturor colectivității din Cruceci.

Roadele nu întzie. An de an gospodăria colectivă din Cruceci se situează cu cifre frumoase printre gospodăriile cu cele mai bune recolte la hectar.

De remarcat că brigada din Cruceci se evidențiază în mod constant prin repararea temeinică a tractoarelor și mașinilor în atelierul propriu, ridicat cu ajutorul gospodăriei. Extrem de rar interven reparatii accidentale. În ultimele 20 zile la un singur tractor s-a produs o defecțiune care a necesitat o zi de reparații accidentala, cu toate că toate motoarele sint solictate la maximum.

Cînd tractoriștii și colectivisti din Cruceci trec pe lîngă cele 250 ha porumb, care promise o recoltă bogată, ei sint pe deplin satisfăcuți. Cele 3 prașile mecanice și două prașile manuale și întregul ansamblu agrotehnic aplicat și spun cuvîntul.

— Să nu uitați și cele 100 ha tutun dezvoltat minunat, unde se muncesc acum din plin la recoltare, imi amintesc pontatorul Mihai Fisis. Colectivisti din Cruceci sint foarte mulțumii de activitatea brigăzii de tractoare mai ales dacă aceasta este urmată de recolte bogate.

Francisc Weissberger îl poartă în signa de mecanizator tînăr, în prezent brigada se situează în fruntea brigăzilor care luptă pentru terminarea lucrărilor din campania de vară.

Francisc Weissberger îl poartă în signa de mecanizator tînăr, în prezent brigada se situează în fruntea brigăzilor care luptă pentru terminarea lucrărilor din campania de vară.

De remarcat că brigada din Cruceci

A. SÖLLNER, coresp.

Prezențe rominești peste hotare

LENINGRAD 27 Corespondentul Agerpres, Silviu Podină, transmite: Ansamblul românesc de cîntece și dansuri „Perinița” își continuă cu succes turneul prin Uniunea Sovietică.

Ziarele „Leningradskaja Pravda” și „Vecherni Leningrad” au publicat articole despre program și interpretii și fotografiile cu momente din spectacol.

OTTAWA 27 (Agerpres). La Toronto s-a deschis Expoziția națională canadiană, una din cele mai importante manifestări economice de pe continentul nord-american.

ționale canadiene a fost primită cu mult interes de cercurile de afaceri canadiene și din alte țări ale Americii.

Ședința Consiliului de Miniștri francezi

PARIS 27 (Agerpres). Miercuri a avut loc la Paris obișnuita ședință săptămînală a Consiliului de Miniștri, în cadrul căreia ministrul de externe, Maurice Couve de Murville, a făcut o comunicare asupra situației din Asia de sud-est, subliniind modificarea gravă a situației din Vietnamul de sud.

de Franța și potrivit căreia este necesar să se pornească pe calea ce duce spre o soluție negociată.”

Planul lui Harold Wilson pentru îmbunătățirea economiei Angliei

Luind cuvîntul în cursul unei emisiuni televizate miercuri seara, liderul Partidului laburist din Anglia, Harold Wilson, a prezentat un plan privind îmbunătățirea situației economice a Marii Britanii.

În sfera investițiilor și producției bunurilor de larg consum. Liderul laburist propune ca industria să beneficieze mai mult de pe urma cercetărilor științifice și dezvoltării tehnice.

LACERDA INTENȚIONEAZĂ SA-ȘI ABANDONEZE FUNCȚIILE DE GUVERNATOR RIO DE JANEIRO 27 (Agerpres).

Președintele Braziliei, generalul Castelo Branco, l-a primit miercuri pe Carlos Lacerda, guvernatorul statului Guanabara. Cu această ocazie, Lacerda l-a comunicat președintelui că lăsară mandatul său intenționat să-și abandoneze funcțiile de guvernator și să transmită toate împuternicirile viceguvernatorului.

Wilson a criticat pe conservatori, pentru faptul că au neglijat comerțul cu țările membre ale Commonwealthului.

Urmările inundațiilor din India

În urma unor puternice ploii și a inundațiilor provocate de către acestea, în regiunile de nord ale Indiei, Indiasebi, în statul Punjab, sute de mii de persoane au rămas fără adăpost și recolta de pe mari suprafețe a fost distrusă.

Jocul de-a statistica

Nimeni nu contestă faptul că Venezuela este o țară foarte bogată. Fără îndoială că ea este cel mai bine stăruit de petrol în America Latină.

dezvoltate țări din lume. Și mai ales că realitatea, privită prin geamurile birourilor acestor experți din Caracas, pare a nu-i contrazice deloc de puțin.

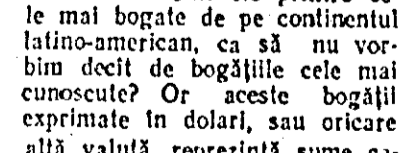

de fapt cele arătate de „Neue Zürcher Zeitung” sînt caracteristice pentru întreaga țară. În prezent, la o populație de 7,5 milioane de locuitori există peste 100.000 de mașini.



Frământările din Vietnamul de sud

SAIGON 27 (Agerpres). Consiliul militar al Vietnamului de sud și-a încheiat dezbaterile, care s-au prelungit de miercuri pînă joi dimineață, fără a reuși să cadă de acord asupra desemnării unui nou președinte al țării.

Khanh. Al treilea membru al Comitetului conducerii naționale, generalul Tran Thien Khiem, este bine cunoscut pentru legăturile sale strîns cu Ngo Dinh Diem.

Prezența generalului Khanh în triumvirat indică faptul că puterea continuă să rămîna, în principal, în minile grupării sale.

Pe de altă parte, au fost semnificate grave ciocniri între buduiști și catolici la Saigon și în alte localități din Vietnamul de sud.

Demonstrații împotriva scumpetei în India

DELHI 27 (Agerpres). Agenția Press Trust of India anunță că de mai multe zile în India se desfășoară o campanie de nesupunere civică organizată de chemarea Partidului Comunist din India împotriva creșterii prețurilor la produsele de primă necesitate și a înrăutățirii situației alimentare din țară.

Agenția Reuter anunță că în aceeași zi, la Delhi a fost arestat Bhupesh Gupta, membru al Parlamentului indian din partea partidului comunist împreună cu alți 47 de comuniști, care au organizat pichete în fața Birourilor Ministerului Alimentației.

CONSULTĂRI ÎNTRE UN CONDUCTOR AL ARMATEI IRAKIENE ȘI LIDERUL POPULAȚIEI KURDE

BAGDAD 27 (Agerpres). Postul de radio Bagdad a anunțat miercuri seara că generalul Abdel Rahman Aref, șef adjunct al statului major al armatei irakiene s-a întâlnit în localitatea Chouarta din regiunea Mossul cu liderul populației kurde, Mustafa al Barzani. Întîlnirea a fost consacrată discutării mijloacelor ce trebuie luate pentru a stabili cît mai repede posibil o viață normală în această regiune.

În legătură cu evenimentele din Congo

Convocarea unei conferințe a miniștrilor de externe ai O.U.A.

LEOPOLDVILLE 27 (Agerpres). Primul ministru congolez, Moise Chombe, a adresat secretarului general al Organizației Unității Africane, Diallo Telli, o scrisoare în care cere convocarea de urgență a șefilor de state africane, la Addis Abeba pentru a discuta problema congoleză.

SOSIEREA LA PRAGA A DELEGAȚIEI DE PARTID ȘI GUVERNAMENTALE SOVIETICE

PRAGA 27 (Agerpres). La invitația Comitetului Central al PC din Cehoslovacia și guvernului R. S. Cehoslovacie, la 27 august a sosit la Praga delegația de partid și guvernamentală sovietică condusă de N. S. Hrușciov, prim-secretar al CC al PCUS, președintele Consiliului de Miniștri al U.R.S.S., pentru a participa la festivitățile consacrate celei de-a 20-a aniversări a însurătoriei naționale din Slovacia.

LYNDON JOHNSON A FOST DESEMENAT CANDIDAT LA ALEGERILE PREZIDENȚIALE NEW YORK 27 (Agerpres).

La Convenția partidului democrat, ale cărei lucrări se desfășoară la Atlantic City, guvernatorul Edmund Brown (California) și John Connally (Texas) au propus oficial desemnarea lui Lyndon Johnson drept candidat la alegerile prezidențiale.

Dezbateri în Adunarea Națională a Republicii Congo (Brazzaville)

BRAZZAVILLE 27 (Agerpres). La 26 august a fost convocată Adunarea Națională a Republicii Congo (Brazzaville), pentru a examina situația politică din țară în legătură cu evenimentele care au loc în Republica vecină — Congo (Leopoldville).

din acest oras pentru recuturarea de mercenari în vederea „ajutării” guvernului central congolez în lupta împotriva răsculaților, continuă să funcționeze, în ciuda unei campanii deosebit de ostile desfășurată de presa sud-africană.

Ministrul Afacerilor Externe al Algeriei, Boufflikha, a declarat că „problema congoleză este o problemă africană și că calea de soluționare a ei trebuie găsită într-un cadru african”.



NICOSIA. — Într-un comunicat oficial dat publicității la Nicosia se anunță că președintele Makarios împreună cu membrii de externe al Ciprului, Spyros Kyriani vor face, începînd de la 28 august, o vizită de câteva zile în RAU.

VIENA. — Potrivit datelor furnizate de Institutul austriac pentru cercetări economice, preparile cu amănuntul la mărfurile de larg cîsum au crescut în Austria cu 5,4 la sută față de aceeași perioadă a anului trecut.

MOSCOVA. — La Institutul de energie atomică „Acaz Igor Kurchatov” a fost pus în funcțiune în scopuri energetice o instalație nucleară experimentală cu transformarea directă a energiei termice în energie electrică.

LONDRA. — Partidul sud-ropedesian Uniunea Națională Africană Zimbabwe, a dat publicității la Londra o declarație în care protestează împotriva măsurilor polițienești ale guvernului din Rhodesia de sud.

FRANKFURT PE MAIN. — În procesul celor doi țoți SS-iști, Hermann Krume și Otto Hunsche, adjutanți ai lui Eichmann, au fost depuse noi mărturii de către fostul colonel SS-ist Kurt Becker.

PARIS. — Luni va începe la Paris o reuniune a Comitetului special pentru cercetări antarcice (SCAR) în vederea coordonării programelor de cercetări pe acest continent.

MAGADAN. — Muncitorii Emilia Maldiak de la exploatarea auriferă din Magadan, Siberia răsăriteană, a descoperit o pepită de aur în greutate de 2,77 kg.

SAN SALVADOR. — Confederația generală a oamenilor muncii din Salvador a dat publicității un manifest prin care cere să se acorde muncitorilor agricoli dreptul de a se organiza în sindicate.

SAO PAULO. — Într-o fabrică de muniții din apropiere de Lorena (oras aflat la mijlocul drumului între Sao Paulo și Rio de Janeiro) a explodat un depozit de nitroglicerină. 20 de persoane au murit.

FLORENȚA. — Din vila Collegalle din Florența s-a furtat o frescă de 35/40 centimetri atribuită lui Chiriladaio sau lui Pollaiuolo.

ALGER. — La Alger a fost dat publicității un decret prezidențial privind organizarea alegerilor pentru noua Adunare Națională.

PARIS. — Prințul Boum Oum, liderul grupării politice de dreapta laotiene, a sosit miercuri seara la Paris pentru a lua parte la tratativele reprezentanților celor trei grupări politice laotiene în vederea găsirii unei căi de soluționare a crizei din Laos.

WASHINGTON. — În capitala SUA se desfășoară negocierile privind organizarea alegerilor pentru noua Adunare Națională.

NEW YORK. — Uraganul Cleo, care a provocat 122 de victime în Haiti, a atins coastele Floridei în cursul nopții de miercuri spre joi. Viteza lui este de 160 km pe oră.

Situația din Rhodesia de sud — o problemă foarte complexă

SALISBURY 27 (Agerpres). Referindu-se la evenimentele care au loc în prezent la Salisbury și în întreaga Rhodesia de sud, agenția France Presse scrie printre altele că „guvernul sud-ropedesian se află în fața unei situații dificile care vine să se adauge convulsivităților din Africa Centrală, Congo (Leopoldville), Angola și alte teritorii. Situația din Rhodesia de sud este foarte complexă.

cererilor Londrei, unor membri ai Commonwealthului și Organizației Națiunilor Unite, care solicită modificări sau sfîrșitul actualului guvernări.”

Prima hartă a Fundației geologice a Antartidei

LENINGRAD 27 (Agerpres). La Institutul de geologie a Arcticii a fost întocmită prima hartă a Fundației geologice a Antartidei.

NOUL CANDIDAT LA POSTUL DE MINISTRU AL JUSTIȚIEI AL SUA

NEW YORK 27 (Agerpres). Postul de televiziune NBC a anunțat, citind persoane autorizate, că senatorul Thomas Dodd (Connecticut) va fi numit de președintele Johnson ca ministru al Justiției în locul lui Robert Kennedy care și-a anunțat intenția de a candida pentru funcția de senator al statului New York.