



PROLETARI DIN TOATE ȚĂRILE, UNIȚI-VĂ!

# Flacăra roșie

ORGAN AL COMITETULUI JUDEȚEAN ARAD AL PARTIDULUI COMUNIST ROMÂN  
ȘI AL CONSILIULUI POPULAR JUDEȚEAN

Arad, anul XXVII

Nr 8020

4 pagini 30 bani

Duminică

14 iunie 1970

# CHEMARE

către toate cooperativele  
agricole de producție, către  
intreaga țărănie  
cooperatistă

Cel peste 250.000 țărani coopera-  
tori din județul Teleorman au trăit în  
ultimul timp, alături de întregul nostru  
popor, clipele de grele încercări prin  
care au trecut locuitorii majorității ju-  
dețelor ca urmare a inundațiilor catast-  
rofale abătute asupra unei însemnate  
părți din țara noastră. Lor, tutu-  
ror, le sunt cunoscute marile pierderi  
cauzate întreprinderilor industriale, u-  
nităților agricole de stat și cooperatis-  
te, altor unități economice și social-cul-  
turale, multor cetățeni de la orașe și  
sate.

Țărănimea cooperatistă din jude-  
țul Teleorman, alături de toți oamenii  
muncii din județ și din întreaga țară,  
sub conducerea Partidului Comunist  
Român — a Comitetului său Central în  
frunte cu tovarășul Nicolae Ceaușescu —  
secretar general al partidului —  
deține eforturi sustinute, muncește cu  
toată priceperea și abnegația pentru a  
limita cât mai mult și mai grabnic ef-  
ectele distructive ale inundațiilor, pen-  
tru relucerea în timpul cel mai scurt a  
unităților economice, a orașelor și sa-  
telor, dînd curs normal activităților en-  
dustriale a hărnicului nostru popor,  
vrednic și neobosit constructor al so-  
cialismului.

În momentele grele, de cumpănă, în  
întreaga țărănie din județul Teleorman  
a fost alături de populația care a avut  
de suferit de pe urma revarsării cum-  
plite a apelor Cooperativile agricole,  
locuitorii satelor, sprijinind acțiunile  
de ajutorare a zonelor sinistrate, au  
trimis cantități însemnate de produse  
agroalimentare, obiecte de îmbrăcă-  
minte și bani, contribuind astfel la în-  
talzirea gravelor consecințe ale inun-  
dațiilor.

Pentru a asigura pe mai departe  
dezvoltarea materială și spirituală a  
României socialiste, țărănimea teleor-  
mană este hotărâtă ca, sub con-  
ducerea organizațiilor de partid, să mun-  
cească mai bine ca orînd, să obțină  
cantități tot mai mari de produse agri-  
cole, cu care să contribuie la compen-  
sarea pierderilor cauzate de calamită-  
țile naturale în celelalte județe. În  
toate cele 160 de cooperative agricole  
din județ au avut loc în ultimele zile  
adunări generale extraordinare. În ca-  
drul cărora țărani cooperatiști, într-o  
atmosferă de fierbinte patriotism, a-  
nălimind rezultatele obținute pe prime-  
le 5 luni în realizarea planului, fiecare  
unitate și țărănime deosebită de  
existența, au hotărât să contribuie cu  
cantități mai mari de produse agricole  
la formarea fondului central al statului.

Pe baza angajamentelor luate în  
aceste înșelătoare adunări, Consiliul  
unional județean Teleorman a coopera-  
tivelor agricole de producție, în  
numele țărănimii cooperatiste din ju-  
deț, adresează cooperativelor agri-  
cole de producție și țărănimii cooperatis-  
te din întreaga țară următoarea chemare  
pentru a spori în acest an producția agri-  
colă, pentru a vinde staturii, peste  
plan, cât mai multe produse agroalimen-  
tare.

În acest scop ne propunem să valo-  
rificăm fondul central, peste plan, din  
producția cooperativelor agricole și  
din produsele ce revin cooperatori-  
lor pentru munca depusă, următoarele  
cantități:

— Grâu	7 100 tone
— Porumb	15 000 tone
— Floarea-soarelui	2 000 tone
— Secară de zahăr	5 700 tone
— Rîcin	145 tone
— Legume	10 000 tone
— Cartofi	900 tone
— Fasole uscată	500 tone
— În ulei	300 tone
— Struguri	400 tone
— Lapte vacă	5 000 hectolitri

CONSILIUL UNIUNII JUDEȚENE TELEORMAN  
A COOPERATIVELOR AGRICOLE DE PRODUCȚIE

— Lapte oaze 1 600 hectolitri  
— Carne (de bovine, ovine,  
pasăre) 400 tone  
— Lînă 1,5 tone

Pentru a realiza aceste cantități de  
produse, toți membrii cooperatoriști din  
județ s-au angajat să execute lucrări  
de bună calitate, la timp și ori de  
cîte ori va fi nevoie, lucrînd în fiecare  
zi, din zori și pînă în noaptea, folosind  
fiecare ora bună de lucru la întreține-  
rea și recoltarea culturilor. În acest  
scop, cadrele tehnice și consiliile de  
conducere din cooperative, vor organi-  
za mai bine munca în câmp, pentru a  
folosi din plin, mijloacele mecanizate  
din sectiile L.M.A. și forța de muncă  
umană. De întreaga suprafață de  
24 200 ha amenajată pentru irigații, cul-  
tivate cu legume, cereale, plante tel-  
nică și furaje se va aplica numărul co-  
rrespondent de udări în funcție de ne-  
voile plantelor. Pentru realizarea pro-  
ducției totale și pe sortimente în te-  
cnică, pe lângă aplicarea lucrărilor  
de întreținere și evitarea pierderilor  
de recoltare, transport și valorifică-  
re, vor fi înșelătate în plus față de  
plan 3 500 ha în cultura de porumb.  
Pentru evitarea pierderilor se va ur-  
mări efectuarea recoltării în timpul  
optim al culturilor păioase, repararea  
cu mai multă grijă a combinei și  
etaneizarea lor, pregătirea din timp  
a spațiilor de depozitare și depozitare  
a produselor în cele mai bune con-  
diții. În vederea realizării angajamen-  
tului la producția animalieră, pe lângă  
o îngrijire atentă vor fi realizate în  
totalitate efectivele de animale, vor fi  
îmbunătățite rațiile furajere. Întrucît  
acest an există o vegetație bogată, se  
va organiza munca de recoltare și  
strângere a furajelor pentru a se putea  
administra vacilor cu lapte 50-60 kg  
masă verde. Întregul efectiv de tineri  
taurini la îngrășat va fi valorificat la  
măna, în spațiile actuale, prin întra-  
ducerea micilor mecanizări, prin asigura-  
rea unei mai bune îngrijiri și furaj-  
ării, vor fi crescuți și valorificați un  
număr mai mare de pui pentru carne.  
Întregul înșel ovin destinat sacrifici-  
ului și ovinele reformate vor fi îngră-  
șate în ferme organizate, pentru a pu-  
tea fi valorificate la greutatea cât mai  
mari.

Stela Gabor

## Situația inundațiilor din județ

Comandamentul județean de luptă împotriva inundațiilor ne  
informează că în urma precipitațiilor mari căzute în ultimele două  
zile în județul Arad, riurile și pârâiele au înregistrat în cursul zilei  
de 13 iunie importante creșteri, îndeosebi în aval, afectînd în conti-  
nuare un însemnat număr de localități și întinse suprafețe de teren  
agricol.

Se menține o situație deosebită în zona localităților Chișineu  
Criș, Zerind, Mișca, Săpreuș, Sîntea Mare, unde apele riurilor Cri-  
șul Negru, Crișul Alb și Teuzului au inundat parțial sau total su-  
prafețe de teren agricol și pun în pericol localitățile respective. În  
zona comunei Zerind apele Crișului Negru au atins cota de 964 cm  
(+ 244) — începînd de-acum să scadă.

Riul Crișul Alb cedează vertiginos în zona orașelor Ineu și Chi-  
șineu Criș. La ora cînd redacția rîndurile de față, la Ineu au fost  
luate toate măsurile de prevenire împotriva unor eventuale inun-  
dații. Alături de militarii, la întărirea și suprînălțarea digurilor ac-  
ționează cu energie membri ai găzilor patriotice, cetățeni ai ora-  
șului, la dispoziția cărora au fost puse însemnate cantități de pi-  
atră, cherestea și circa 10 000 saci cu nisip. Activitatea economică  
a orașului se desfășoară normal.

Apele în continuă creștere ale riului Teuz au afectat integral  
suprafețele agricole din comunele Săpreuș, Mișca și Sîntea Mare.  
La Săpreuș s-au luat și se iau în continuare măsuri de îndiguire în  
jurul localității, iar la Mișca de evacuare a populației, bunurilor  
materiale și a animalelor. Satul Vinători, aparținînd comunei Mișca,  
este inundat parțial de apele pîrîului Frunziș, fiind periclitată și  
clădirea noii școli generale. La Zerind Mic apa a inundat incinta  
sectorului zootehnic, animalele fiind însă salvate.

Circulația rutieră între comuna Mișca și satele aparținătoare  
precum și între comunele Sîntea Mare și Săpreuș este întreruptă.  
De asemenea, se menține impracticabil drumul comunal Dieci—Al-  
maș.

În orașul Seblș apele Vălii Dezelu au început să scadă, întreaga  
activitate economică reluîndu-și cursul normal.

## Orașul Chișineu Criș se apără

Crișul Alb continuă să crească  
vertiginos, punînd în mare pri-  
mejdie orașul Chișineu Criș în  
care se evacuează o parte din po-  
pulația Zerindului și Iermatei. Acum  
și acest oraș este nevoit să se e-  
vacueze. Organele de partid și de  
stat au mobilizat mari forțe mate-  
riale și umane, care lucrează ne-  
conștient alături la evacuarea popu-  
lației cit și la întărirea digului.  
Pînă la ora 18 s-au scos în afara  
zonei periclitate spitalul, copiii,  
bătrînii, gravidele. Zeci de mașini  
transportă neconștient locuitorii,  
bunurile lor materiale.

Au fost luate măsuri pentru e-  
vitarea oricăror pierderi. Anima-  
lele cooperativelor agricole din  
Chișineu Criș și Pădureni au fost  
scosese din zona inundabilă. De a-  
semenea, au fost evacuate 700 to-

ne grâu, peste 500 tone de făină,  
zahăr, orez și alte alimente. Intre-  
prinderile și-au întrerupt complet  
activitatea, toate forțele fiind con-  
centrate la demontarea mașinilor și  
instalatiilor și scoaterea lor din  
locurile ce ar putea fi inundate.  
Unitățile comerciale au fost de a-  
semenea închise, cu excepția celor  
de alimentație publică care func-  
ționează neîntrerupt. Depozitele  
de lubrifianti și carburanți, de  
insectofungicide au fost complet  
evacuate.

Evacuarea orașului se desfășoară  
rapid, ordonat și calm, popu-  
lația respectînd întocmai, indica-  
țiile organelor locale de partid și  
de stat. La chemarea Comitetului  
județean de partid, în sprijinul  
I. BORȘAN

(Cont. în pag. a III-a)

## Ploi care au pîngărit farmecul unei amintiri

Ele, femele și letele cu dinți de  
zăpăd și bure de loc, mi-au îmbogă-  
țit copilăria cu mit și legendă.  
Ele, femele și letele cu buzele sif-  
tecate de cuțitele geloziei, erau pen-  
tru mine eroinele unor basme nescri-  
se. Ele, femele și letele cu grumazul  
împovărat de galbeni dansau nebu-  
natice și neostenite sub ploile mele.  
Ele, țigăncile, ele, paparudele, meste-  
rele ale ghiocului și reprezentante ale  
cerului, veneau în fiecare vară pe ulița  
mea. Se azeau lîngă lîntînă și mi-  
lăuau cerul să-și trimită binecuvînta-  
rea peste holdele care tinjeau după  
ploare.

Dodolone, loale  
Dă, doamne, o ploare...  
Grîul ca să crească  
Să se feciorească  
Dodolone, loale  
Dă, doamne, o ploare...  
Și eu le udam pe nerăsuflăte și  
trăgeam apa din lîntînă pînă mi se  
lăceau palmele bășii. Și ele dansau  
sub ploile mele și ziceau cîntecul-  
găciune fără conținere, pînă la obse-

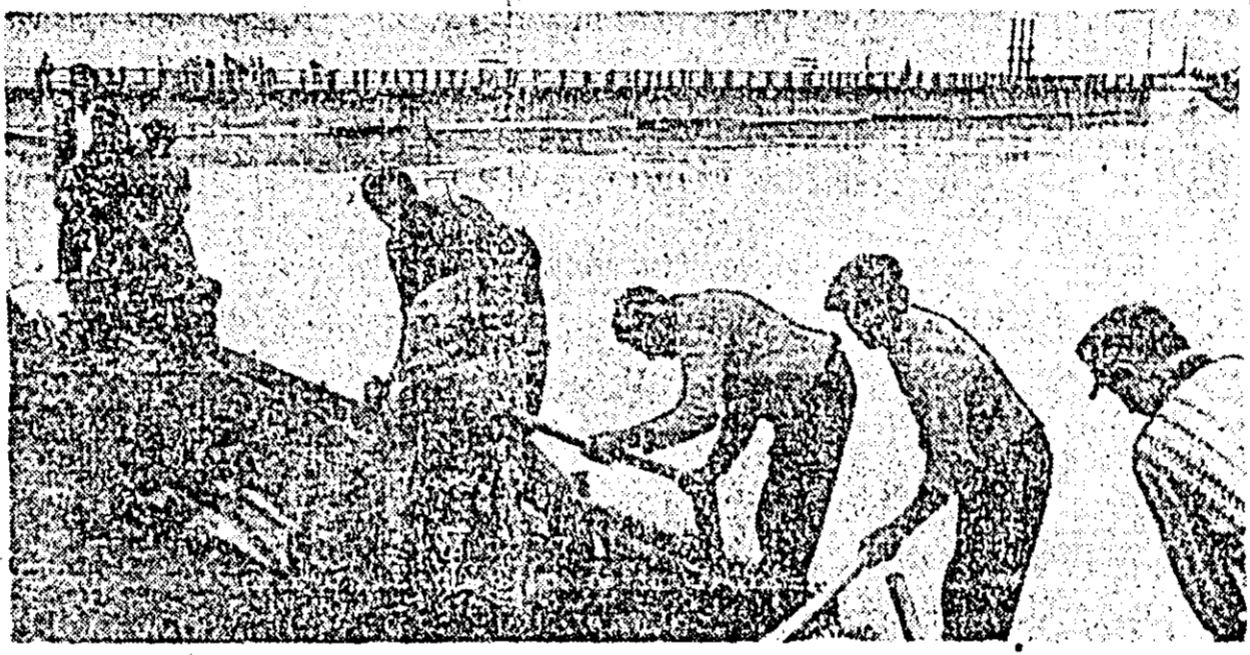

Breje puternice lucrează la supraînlțarea digului comunei Zerind

## DIN JURNALUL UNEI NOPTI DE LUPTĂ LA ZERIND

Vineri spre sîmbătă seara, la o-  
rele 21. Aici începe reportajul no-  
stru despre o noapte albă trăită pe  
malurile Crișului Negru. Plecăm  
din Arad spre Chișineu Criș — Ze-  
rind. Noștrii „rulați cu toată vi-  
toza” care ar fi reprezentat cel mai  
fidel intențiile noastre, nu este de  
loc potrivită în cazul dat și lăta de  
ce: din loc în loc pe șosea ni se  
semnalează atenție; pompe pite-  
rice lucrează la evacuarea apei de  
pe lîngă drum; alte avertismente  
de acest fel ne fac cunoscut că pe  
porțiuni întinse apele au acoperit  
și instalațiile și scoaterea lor din  
locurile ce ar putea fi inundate.  
Unitățile comerciale au fost de a-  
semenea închise, cu excepția celor  
de alimentație publică care func-  
ționează neîntrerupt. Depozitele  
de lubrifianti și carburanți, de  
insectofungicide au fost complet  
evacuate.

Evacuarea orașului se desfășoară  
rapid, ordonat și calm, popu-  
lația respectînd întocmai, indica-  
țiile organelor locale de partid și  
de stat. La chemarea Comitetului  
județean de partid, în sprijinul  
I. BORȘAN

(Cont. în pag. a III-a)

poartă nume convenționale: R1,  
R2, R3...  
Pe frontul din-avante militarii  
sunt pe baricade, înaintînd spre el  
prin noroiul cînos care în unele  
locuri ajunge pînă la jumătatea  
cîmei. Ostașii, într-un efort neo-  
bosit, cără țărși și saci grei cu păm-  
înt pentru suprînălțarea digu-  
lui.

De la lt. col. Sidor Jiduc aflăm  
că în urmă cu 24 de ore aceiași ti-  
neri în uniforme au participat în  
acțiunea de evacuare a oamenilor  
și bunurilor materiale din localita-  
țile Zerind și Iarmata. Cîtrele sint  
edificatoare. Peste 5 400 animale și  
1 000 de familii sint în afara oricî-  
rui pericol. O cantitate de marfă  
în valoare de peste 100.000 lei, de  
asemenea, Militarii sub comanda  
cpt. Ioan Ionău au lucrat operativ,  
disciplinat. Acum forțele sint con-  
centrate aici. Pînă mîine la ora 10,  
ni se explică, va trebui să ridicăm,  
pe coma vechiului dig o stavilă  
solidă înălță de 60 cm. Și va fi ri-  
dicată cu toată vitregia condițiilor  
de lucru. Va fi! Aceasta este hotă-  
rîrea fermă pentru înfruntarea va-  
lurilor. Ne convinge de îndeplinirea  
ordinului hărnicia ostașilor serg.  
Adam Stan, caporal Vasile Neagu,  
sold. Grigore Grec de sub com-  
anda lt. col. Luca Anton și a

altor cîteva sute care acționează  
pe malul stîng al Crișului Negru  
de la podul rutier, pînă la podul  
de la Tamașda.  
În zori, cînd am trecut iar prin  
locurile de care vă vorbim, norul  
dig atînsese pe multe sute de metri  
cota ordonată.

Parcurgem digul de la un capăt  
la altul al șantierului dîrzeniei. Pe

GHEORGHE NICOLĂU,  
ROMULUS POPESCU

(Cont. în pag. a III-a)

## LA ÎNCHIDEREA EDIȚIEI ZERINDUL RESPIRĂ UȘURAT

Ora 14.00. Așteptarea atînge  
tensiunea maximă, iar oamenii  
nu-și îngăduie o clipă de răgaz.  
De-a lungul digurilor se lucrează  
pe distanțe de kilometri: ostași,  
membri ai găzilor patriotice,  
muncitori, ingineri și funcționari  
din diverse întreprinderi ardene,  
localnici, umăr la umăr acționează  
organizat sub îndrumarea Co-  
mandamentului de apărare con-  
tra inundațiilor. O mare îngrijor-  
rare se leacă în jurul podului. Ma-  
sa compactă de beton ar putea  
constitui o periculoasă barieră în  
calea apelor. Din loc în loc apar  
infiltrații înșidoase care atacă bu-  
za mslului săpîndu-și canale și  
țîșnînd apoi în șuvițe ca din ro-  
zeta unei stropitori. Nu rămîne  
însă nici un metru de dig nesupa-  
vegheat și orice încercare a ape-  
lor de a pătrunde este imediat o-  
prită.

Pe o porțiune întînsă lucrează  
cei de la Vagoane. Reținem cîteva

nume din două sute: Mircea Gro-  
za, Teodor Gopi, Gavril Lech-  
zan. Ceva mai încolo sint cei de  
la Fabrica de ceasuri: Constantin  
Lungu, Ioan Benșe, Ștefan He-  
der și mulți alții. Printre cei de  
la Uzina de reparatii se află  
Gheorghe Boată, Ioan Hircălanu  
împreună cu fiul său Cornel,  
Francisc Szilag, Iosif Peltzer.  
Răspunde prezent la apel și  
IANIMBA de unde notăm numele  
lui Ilie Ursol, Mihai Csilag etc.  
Un grup de militari stăvilesc o  
infiltrație care apare într-o buclă  
a rîului, acolo unde apa presează  
cu putere. El sint soldatul Gheor-  
ghe Bărbulescu, caporalul Nicolae  
Rusu, sergentul Ambrozie Boze-  
șan.

Approape totți acești oameni  
bravi sint „veterani” cu experien-  
ță. În bătăliei Mureșului, Ei au  
venit în salopete. În uniforme al-  
cărzilor muncitorești. În haine ci-  
vile. În uniforme militare, să aju-  
te acolo unde e nevoie de ei. Și

vin, vin mereu schimburi pentru  
cel care au obosit. Mulți vin di-  
rect de la lucru, din întreprinderi.  
În sfîrșit, în jurul orei 16 se în-  
registrează o scădere de cîteva cen-  
timetri și de-a lungul malului tre-  
ce o undă de destîndere. Se pare  
că viitura de înălțime maximă a  
trecut și digurile au rezistat.  
În aceste clipe oamenii găsesc  
răgazul să-și exprime bucuria. Un  
bătrîn locuitor al Zerindului, Mi-  
hal Boros, care a cunoscut inun-  
dația din 1932 zice clătînd din  
cap: „Hei, dacă am fi avut noi a-  
semenea ajutoare atunci, nu s-ar  
fi întîmplat ce s-a întîmplat!”  
Alături, Elisabeta Nagy își  
șterge o lacrimă de bucurie și  
sperantă murmurînd: „Să aibă  
parte de sănătate și noroc cel, ce  
a fost alături de noi și ne-au a-  
părat în ceasurile grele!”

STELA GABOR

## Ajutorul acordat de către Repu- blica Populară Chineză pentru înlăturarea urmă- rilor inundațiilor din România

Guvernul Republicii Popu-  
lare Chineză a hotărît recent, po-  
trivă indicației președintelui Mao  
Tzedun, să acorde României, pen-  
tru înlăturarea urmărilor inundațiilor,  
un ajutor conștient din 50 000  
tone cocs, 5 000 tone bumbac puf,  
1 000 tone bumbac fire, 150 000  
bucăți plet de porc, 100 000 bucăți  
plet de capră, 3 000 tone carne porc  
congelată, 3 000 tone peste con-  
gelat, 3 000 tone soia, 2 000 tone  
pește sărat, 200 tone lapte praf  
și 300 tone praf de ouă.  
Toate aceste produse sint oferite  
gratuit de Republica Populară  
Chineză, Valoarea lor înclusiv a  
transportului care va fi efectuat  
de asemenea în mod gratuit de către  
partea chineză, reprezintă suma de  
22 milioane 600 mil yuani.

### Sesiune de comunicări a Muzeului județean

Ieri la ora 17 la Casa preteniei și azi duminică ora 9 în sala festivă a Consiliului popular municipal, are loc a VII-a sesiune de comunicări a Muzeului județean Arad.

Cadre universitare din București, Cluj, Timișoara și Sibiu precum și profesori și muzeoграфи din Arad prezintă lucrări pe teme de istoria artelor, istoria literaturii și culturii, etnografie, majoritatea cu referiri arădene.

Printre invitații sînt prof. dr. doc. I. I. Rusu din Cluj, membru corespondent al Academiei de științe social-politice, dr. A. Decei de la Institutul de istorie al Academiei, dr. Vasile Nețea cercetător principal la Institutul de istorie al Academiei, conferențiar univ. dr. Traian Bunescu de la Timișoara și alții.

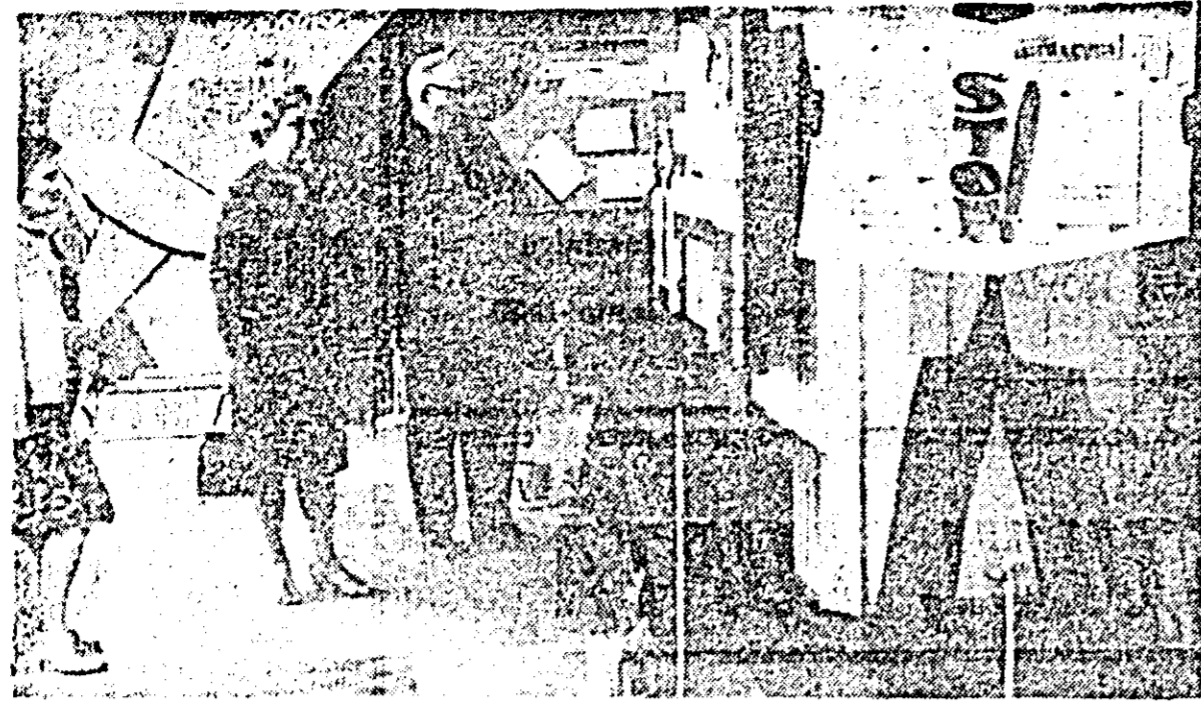

Aspecte de la expoziția gazetelor satirice — Arad 1970.

## Oameni puși pe căpățuială încalca democrația cooperatistă

După cum se știe, bunul mers al treburilor în cooperativă agricolă este condiționat de respectarea neobădată a principiilor democrației cooperatiste, de participarea activă și nemijlocită a tuturor operatorilor la activitatea de conducere a unităților respective. Fi- rește, aceasta presupune ca toate problemele esențiale legate de activitatea cooperativelor agricole, indiferent de natura lor, să fie su- puse dezbaterii largi a cooperatori- lor, iar măsurile luate să fie rezul- tatul consultării și hotărârilor acestora. La rîndul lui consiliul de con- ducere are datoria să informeze cu regularitate masa cooperativelor a- supra măsurilor pe care le întreprin- de, să se consulte cu aceștia, să creeze un asemenea climat în- care cooperativii să se simtă perman- ent atrași și mobilizați la îndeplini- rea cu succes a tuturor sarcinilor ce le revin.

Cînd însă asemenea principii sînt ocolite, nerespectate, încalcate, în- trevin fenomene grave care aduc prejudiciul bunului mers al treburilor. În ultimă instanță, interese ge- nerale ale unității și coope- ratorilor. Faptele capătă un caracte- r și mai con- damnabil atunci cînd sînt săvîrșite de înșiși factorii

de conducere, cărora li s-a încredin- șat apărarea și respectarea strictă a democrației cooperatiste. Așa s-a întîmplat și la cooperativa agricolă din Buteni, unitate cu realizări modeste, unde în loc să se depună eforturi continue pe linia întăririi ei economico-organizatorice, s-au produs daune în detrimentul avu- tului obșteșc.

Șeful contabil Gheorghe Perva, în funcția respectivă de 6 ani, s-a înțeles cu Pavel Corbei, fostul președinte al cooperativei să dea cea. 1 hectar lucernă pentru coșit lui Mircea Brad din Sebiș. Fînuț recoltat în vara anului trecut a fost transportat de către șoferul Nicolae Tolea de la DRTA, coloana Sebiș, la Mircea Brad și Pavel Bun din Sebiș. Cum s-ar zice, s-a perfectat o afacere pe seama avu- tului obșteșc, care a fost înstrăinat pentru a crea, evident, inițiatorilor ei avantaje personale. Vara a trecut fără urmări și dumnealui contabilul, a calculat că e cazul să mai facă o afacere și în toamnă și-a ales un porc, nu oricare, ci unul de 162 kg pe care l-a predat la I.I.C. Sebiș. Apoi, pentru a se pune la adăpost de un eventual control, că de cel preventiv avea el grija, a achitat contravaloarea la cooperativa. S-ar părea că nu s-a întîmplat prin această cine știe ce, că de vreme ce a pus o- mul banii la loc, nu e prea vinovat. Lucrurile nu stau însă tocmai așa. Întreprinzătorul contabil a benefi- ciat, prin predarea animalului la I.I.C. de 486 kg porumb la preț de stat, poșumb pe care, bineînțeles

că nu la dus la pățul coope- rativ, ci în hambarul său de aca- să. Pentru a-și ascunde fapta în fața celor din sectorul zootehnic a pontat pe brigadierul Zaharia Luștea cu 31 zile lunar, deși a- cеста în lunile de vară s-a ocupat de coșit fîn în interes personal, re- coltînd o cantitate de 24.000 kg din care l-au revenit 6.200 kg.

Acum doi ani, cînd cooperativii au reales ca președinte pe Pavel Corbei, sperau că lucrurile vor merge mai bine, că el se va apuca virtos de muncă. E drept că la început așa s-a întîmplat, dar mai apoi s-a pus pe chiverniseală. Cam- ionul cooperativei a fost folosit pentru transportul de cărămidă, piatră, nisip, zgură. La domiciliul președintelui care își construia casa, fără a plăti nimic cooperati- vel. Tot în scopul construirii casei a pontat cu 11 zile pe cooperativii Ioan Jiga și Constantin Lucaei.

Verba acce: dacă-i bal, bal să fie. Și „balul” abaterilor a continuat prin încalcarea grosolană a princi- piilor democrației cooperatiste. S-au constituit diferite comisii ca- re au fost îndrumate cu „grija” de

Gheorgh, unchiul său, cu care a cumpărat recolta de la 351 pomi, plătiind 4.520 lei. Așa s-a format o cîrdășie de 5 oameni care pe lîngă că au cumpărat fructe la prețuri scăzute, s-au ocupat de speculă, valorificînd fructele fie la C.L.F., fabrica Refacerea Gurahonț sau pe piață. După calculele efectuate dumnealor au făcut în total o în- vestiție de 9.410 lei pentru recolta a 641 pomi și au obținut venituri în valoare de peste 68.000 lei, dar adăugînd borhotul, tuica și-magiu- nul ce s-au găsit la domiciliul lor, rezultă că au mai „stors” de la co- operativei agricole încă o sumă bu- nicească. În total s-a evaluat suma de peste 80.000 lei, adică o valoare care ar fi permis să se acorde în plus cooperativilor cîte 1 leu la zi-muncă.

De matrapazlăcurile comise n-a fost străin nici brigadierul pomicol Dumitru Rad. Acesta a înlesnit lui Miclea Terentie să recolteze fructe de la mai mulți pomi decît era tre- cut în chitanță. De altfel, brigadie- rului a recunoscut că a primit „ca- dou” un număr de 56 pomi de la Miclea Terentie ca și cînd acesta răspundea de li- vada cooperativei și nu el. La con- trolul efectuat la domiciliul lui Rad s-a găsit în ziua de 9 aprilie cantitatea de 351 kg mere.

Învinuții de faptele săvîrșite au căutat să se sustragă de răspunde- re, susținînd că fructele provin din grădina lor personală. Chiar dacă se la în considerare acest pretext, el nu poate sta în picioare, intru- cit numărul pomilor lor este mult prea mic pentru a justifica tot ce s-a încasat. Unii chiar, ca de exemplu Vasile Gheorgh, nu are nici un pom, dar din merele cum- pătate și vindute realizează peste 9.000 lei. Cele ce s-au petrecut la cooperativa agricolă din Buteni se datoresc fostului președinte Pavel Corbei care nu numai că a tolerat încălcarea normelor democrației cooperatiste, dar a săvîrșit și în- suși abuzuri. Devenind arrogant, fără a lua în seamă cerințele oame- nilor, el a uitat că face parte din marea familie a cooperativilor.

Consemnînd aceste fapte nedem- ne, ne întrebăm ce s-a făcut în perioada comiteii lor organele co- munele de partid și de stat? Dar cele de teren ale Unității județene a cooperativelor agricole? Ce fel de îndrumare și control au desfă- șurat în această unitate? Nota conducere ce se află acum în fațeta cooperativei are dato- ria să păzească cu strictețe princi- piile democrației cooperatiste, să depună o activitate nesăbîtită pen- tru a curma la timp orice intenție ce ar putea aduce prejudiciul coope- rativ, membrilor ei, urmărind în permanență întărirea și consolida- rea economico-organizatorică a u- nității.

A. DUMA

### EXPOZIȚIA „SCULPTORUL GH. GROZA”

În cursul zilei de ieri, la Mu- zeul județean Arad a avut loc vernisajul expoziției „Sculpto- rul Gh. Groza”, expoziție or- ganizată de către muzeul ară- dean sub auspiciile Comitetu- lui pentru cultură și artă al ju- dețului Arad. Expoziția înu- mează un număr însemnat de lucrări aparținătoare artistului care s-a născut și a trăit o bu- nă parte din scurta sa viață pe meleagurile arădene. Dintre desenele lui Gh. Groza pre- zente în expoziția muzeului men- ționăm „Portretul fratelui” (1920), „Portret de femele cu basma” (1922), „Portret de băiat” (Roma, 1925), „Materni- tație” (Roma, 1925), „Căruiă romană” (Roma, 1926), din lucră- rile de pictură: „Spălătoare” (1925), „Peisaj marin” (1926), iar dintre sculpturile acestuia: „Tata” (1924), „Mama” (1924), „Tosca” (ghips 1928), „Portret de fetiță” (basorelie, 1929) etc.

Expoziția poate fi vizitată zilnic la Muzeul județean de către publicul doritor.

### Buletin hidrologic

Stația hidrologică Arad comunică situația apelor din județul Arad.

În ultimele 24 ore:

- MUREȘUL: Alba Iulia — 444 cm, crește 46 cm, Brănișca — 353 cm, crește 37 cm, Săvîrșin — 378 cm, crește 34 cm, Lipova — 484 cm, crește 2 cm, Arad — 438 cm, crește 22 cm, Nădlac — 405 cm, crește 5 cm.
- CRÎȘUL ALB: Crisior — 200 cm, scade 40 cm, Gurahonț — 378 cm, crește 122 cm, Bocșig — 496 cm, crește 181 cm, Chișineu Criș — 810 cm, crește 120 cm.
- CIGHER: Chier — 335 cm, scade 31 cm.
- TEUZ: Cermel — 266 cm, stațio- nează.
- CRÎȘUL NEGRU: Beiuș — 282 cm, scade 82 cm, Tîncă — 622 cm, crește 59 cm, Zerind — 940 cm, crește 9 cm.

Peste cotele de inundație sînt toate nivelurile din județ: Mureșul în sectorul Zam-Nădlac, Crîșul Alb în sectorul Gurahonț-Vărgand, Crîșul Negru între Tîncă și Zerind, Cigher între Șilindia și Chier, Teuzul între Cermel și Mîșca.

Pe întreg teritoriul județului A- rad, precipitațiile au oscilat între 3 și 10 l pe m<sup>2</sup>.

Pentru următoarele 24 ore:

Mureșul va înregistra în continua- re creșteri între 20—30 cm, Crîșul Alb va crește cu 80—100 cm, Crîșul Negru va crește în sectorul Zerind cu 30—50 cm și va scădea în secto- rul Beiuș—Tîncă.

### MICA PUBLICITATE

- VIND casă cu apartament ocupabil. Aradul Nou, Schmeitzer 3 (Mopolgo). 875
- VIND casă familială în comuna Șir- ia. Informații Arad, str. Grănicierilor 18. 876
- VIND casă ocupabilă două camere, baie, grădini. Vișniului 60, Grădiște. 887
- VIND mașină Moscovici 405. Telefon 14-25. 899
- VIND urgent Trabant 600, stare bu- nă, Grădiște, str. Grăului 18. 901
- VIND fiefin 10 familii albne. Calea 6 Vintorii 79. 890
- VIND 5 familii albne, lăzi mol ori- zontale. Eminescu 7, Tanjog. 895
- DE VINZARE tablouri veritabile, serviciu de cafea, pahare, mobilă, bu- cătărie. Săvinești 9, orele 16—18, dr. Krausz. 905
- VIND dormitor Lengyel. Roth. Ba- rișii 18, etaj I. 896
- VIND Trabant 601, stare bună. Str. Poetului 1, ap. I. 9041
- VIND cuplor de aragaz cu patru ochiuri și butelia. Telefon 64-26. 900
- SCHIMB locuință 3 camere spațio- se, dependințe, contra 3 camere bloc. Telefon 33-03. 888

- SCHIMB garsonieră, Piața Pîlleon Strbu 4, etaj I, apartament 8, contra apartament 2 camere. 892
- SCHIMB apartament 4 camere, pla- ță Sirbească 7, apartament 8, cu două apartamente a două camere. Telefon 47-84 între 17—19. 905
- CUMPAR televizor marca Orion star (Videoton), în perfectă stare. Te- lefon 36-78, între orele 14—18. 891
- CAUT urgent familie țărani pentru gospodărie la sălăș. Condiții covoa- nabile. Matkovski I. 894
- PRIMESC băieți în familie. Remus 29, după orele 17. 902
- PIERDUT diferite acte. Găsitorul

- primește recompensă. Savu Trifu, Gheorghe Doja 187. 890
- PIERDUT parafe medic, Dr. Vulcu Pavel. Declar nulă. 903
- SCHIMB 3 camere mari contra 3 ca- mere mici, sau două mari. Blajului 2, ap. 9. 907
- MULTUMIM din suflet celor care prin prezența lor au participat la înbu- nărea ing. DAVID PASCU, cîstînd astfel memoria lui și ușurîndu-ne ma- rea durere. Familia îndoliată 898
- MULTUMIM celor care prin preze- nța, coroane și flori ne-au ameliorat du- reea. Familia JAC și MARIȘ 905

### Teatre

TEATRUL DE STAT ARAD . CAMERA DE ALaturi: astăzi, 14 iunie, orele 20. MOARȚEA ULTIMULUI GO- LAN: astăzi, 14 iunie, orele 16 — spectacol pentru ajutorarea zo- nelor calamitate. TEATRUL DE MARIONETE ARAD . Astăzi, 14 iunie 1970, ora 10.30, spectacol: MOTANUL ÎNCALȚAT.

### CONCERTE

Orchestra simfonică a Pîlarmo- nicii de stat Arad, prezintă astăzi, 14 iunie 1970, orele 11, în sala

Palatului cultural, un concert sim- fonic. Dirijori: Henry Selbing — Artist emerit, Nicolae Brănduș — Artist emerit, Gh. Solima: Triptic si- bian; S. Rachmaninov: Concertul pentru pian și orchestră; W. A. Mozart: Simfonia nr. 39 în Mi- bemol major op. 1. Biletele se găsesc la agenția, iar înalte de concert la casa Palatu- lui cultural.

### cinematografe

MUREȘUL: „Adio Texas”. Ore- le: 10, 12, 14, 16, 18, 20. Pe timp favorabil în grădina de la orele 21. „Minunata Angelica”. STUDIOI „Cel 1000 ochi al dr. Mabusa”. Orele 10, 12, 14, 20, 16, 30, 18, 30, 20, 30. TINERETULUI: „Duelul lung”.

Orele 11, 14, 16, 18, 20. VICTORIA: „Acțiunea Vultu- rii”. Orele: 11, 16, 18, 20. PROGRESUL: „Bătălia pentru Roma”, seria I—II. Orele: 16, 19, SOLIDARITATEA: „Ritul negru”. Orele: 17, 19. GRĂDIȘTE: „Lupii albi”. Ore- le: 17, 19. LIPOVA: „Splendoare în țără”. CHIȘINEU CRIȘ: „Corabia Pa- sarea albastră”. NEIU: „Prințesa tristă”. SEBIȘ: „Neamul solmăreștilor”. CURȚICI: „Vinețul în Valea morții”. NADLAC: „Războiul domnițe- lor”. PINCOTA: „Păcatul dragostei”. SINTANA: „Căldura”. BUTENI: „Vă place Brahms?”. PECICA: „Ghicel cine vine la căs”. SIRIA: „Tăina leului”. VINGA: „Comediații”.

### TIMPUL PROBABIL

Centrul meteorologic Arad comunică: Pentru 14 iunie: vreme nestabilă cu cer noros. Temporar vor cădea averse de ploaie însoțite de descărcări electrice. Vîntul va sufla moderat cu in- tensificări locale din nord și nord-vest. Temperatu- ra staționară maximele ziua vor fi cuprinse între 20 și 26 grade, iar minimele noptea vor oscila în- tre 9 și 15 grade. Pentru 15 și 16 iunie: vreme nestabilă, favora- bilă averselor de ploaie. Spre sfîrșitul intervalului se îmbunătățește ușor. Temperatura staționară.

### Secția de cariere și balastiere CFR

Arad, B-dul Karl Marx nr. 52 angajează imediat — 1 TEHNICIAN ELECTROMECHANIC, — 1 CONTABIL PRINCIPAL, — 1 MACARAGIU pentru automacara de 5 tone, — 1 DACTILOGRAFA PRINCIPALĂ. Condiții de angajare conf. H.C.M. 914/1968. Angajații, împreună cu familiile lor, primesc permise de călătorie gratuită pe C.F.R. Informații suplimentare la biroul perso- nal, telefon C.F.R. 376 sau telefon P.T.T.R. 20-70 și 20-71. (807)

### Combinatul siderurgic Hunedoara

cu sediul în orașul Hunedoara, str. dr. Petru Groza nr. 8 angajează de urgență MUNCITORI CALIFICAȚI în meseria de ZIDAR. — Salarizarea se face conform H.C.M. 914/1968 pe rețeaua siderurgică; — Se suportă cheltuielile de transport de la domiciliu de către combinat în cazul cînd se prezintă în grup; — Cazarea și cantina contra cost; — Angajările se fac între vîrștele de 18 ani pînă la 50 ani pentru bărbați. Combinatul mai angajează și muncitori necalificați. Pentru informații suplimentare cel intere- satul se vor adresa serviciului personal din Com- binatul siderurgic Hunedoara, telefon 1450, interio- rior 114. (805)

### O.C.L. „Produse Indus- triale” Arad

VINDE MĂRFURI PE CARNETE G.E.O. pentru sinistrați — MATERIALE DE CONSTRUCȚIE, la depozitul nr. 21, Obor, — GEANTURI TRASE, la magazinul nr. 90, B-dul Republicii nr. 26, — MOBILE, la magazinul nr. 12, B-dul Re- publicii 82, — TEXTILE-ÎNCĂLȚĂMINTE, la magazi- nul nr. 82, „Aradul”, — ARTICOLE ELECTRICE, la magazinul nr. 2 „Electrocasnică”, — ARTICOLE METALICE, la magazinul nr. 21 „Metalul”, — ARTICOLE DE MENAJ, la magazinul nr. 10, str. Cernel nr. 2, — ARTICOLE DE STICLĂ, la magazinul nr. 14, B-dul Republicii 100, — CHIMICALE, la magazinul nr. 3, B-dul Republicii nr. 85. (803)

### Fabrica de industria- lizarea laptelui Simeria

angajează de urgență — PASTEURIZATORI de lapte și smînti- nă, șef de formație la fabrica din Simeria; — PREPARATOR DE BRINZETURI, șef de formație, la fabrica din Petroșani, — Condiții: școala profesională de produse lactate, fără să fi suferit condamnare, care să implice munca de gestiune, salarizare: 1.306 lei. (866)

### ANUNȚURI ȘCOLARE

#### Liceul agricol Miniș județul Arad telefon Ghioroc 8

ANUNȚA CONCURSUL DE ADMITERE ÎN ANUL I LA ÎNVĂȚĂMÎNTUL DE ZI PENTRU SPECIALITATEA HORTICULTURA.

Inscrierile se fac în perioada 1—21 iunie 1970. Examenul are loc în perioada 22 iunie—3 iu- lie 1970. Proba de examen: limba română și mate- matică, scris și oral, din materia claselor V—VIII.

ACTELE NECESARE PENTRU ÎNSCRIE- RE: — certificat de absolvirea școlii de 8 ani, în original, — certificat de naștere în original și copie, — certificat medical cu toate analizele sau fișa copilului. Se primesc candidații din toată țara, în vîrstă de pînă la 17 ani împliniți la 31 decembrie 1970. Pe timpul școlarizării elevii meritușii primesc burse. Liceul dispune de internat și cantină. După absolvire elevii primesc diploma de baca- laureat și titlul de tehnician, cu dreptul de a urma oricare institut de învățămînt superior. Informații suplimentare se primesc la se- cretariatul liceului, zilnic între orele 7—15. (864)

### Combinatul pentru exploatarea și indus- trializarea lemnului

Arad, Calea Aurel Vlaicu nr. 14, telefon 11-40

Combinatul pentru exploatarea și industria- lizarea lemnului Arad, recrutează candidați pen- tru școala profesională de industrializarea lemu- nului din Arad și ucenici la locul de muncă în meseria de „TIMPLAR MOBILĂ ȘI ARTICOLE TEHNICE”.

Pentru anul școlar 1970—1971 se primesc absolvenții ai școlilor de 8 ani în vîrstă de 15—18 ani împliniți în anul 1970.

Inscrierile pentru examenul de admitere se fac pînă la 5 iulie 1970, la C.E.I.L. Arad — bi- roul personal-învățămînt pe baza următoarelor acte:

- cererea de înscriere,
- certificat de naștere în original și copie,
- adeverință de promovare a clasei a VIII-a a școlii generale sau certificat de absolvi- re în original a școlii generale,
- fișă medicală completată, eliberată de școala generală, sau un certificat medical, eliberat de circumscripția medico-sanita- ră la care candidatul este luat în evi- dență,
- buletin de analiza sîngelui și rezultatul examenului radiologie pulmonar (efectu- te cu cel mult 3 luni înainte de concurs). Examenul de admitere se va ține între 7—14 iulie 1970, la sediul școlii din Arad, B-dul Karl Marx, nr. 29—31 și constă din următoarele probe: — limba română — scris și oral, — matematică — scris și oral, din materie cuprinsă în programele analitice ale claselor V—VIII ale școlii generale. (857)

### Grupul Școlar de construcții

Timișoara — Bulevardul Tinereții nr. 11 recrutează

din toate județele, tineri între 15—18 ani, absol- venți ai școlii generale de 8 ani, pentru școala profesională în meseriile:

- INSTALAȚII ÎNCĂLZIRE CENTRALĂ,
  - INSTALAȚII ELECTRICE,
  - INSTALAȚII SANITARE,
  - INSTALAȚII VENTILAȚII,
  - TIMPLARI,
  - DULGERI-PARCHETARI,
  - ZIDARI-MOZAICARI,
  - ZUGRAVI,
  - MECANICI UTILAJE.
- Inscrierile se fac pînă la 30 iunie a.c. Examenul de admitere se va ține între 7—15 iulie a.c. Elevilor reușiți la examenul de admitere li se vor asigura întreținere și cazare gratuită. Informații suplimentare se pot primi la se- cretariatul școlii (telefon 11895). (861)

# Muncitori arădeni — pe două fronturi

Creșterea apelor râului Crișul Negru care amenință o serie de localități din județul nostru și în întreprinderile municipale din cursul zilei de 12 iunie, răspunzând apelului Comandamentului județean de apărare împotriva inundațiilor încă în cursul zilei, formațiunile de muncitori patrioți de la întreprinderile fabricile arădene cum sint: „M.B.A. Uzina de reparare „Progresul”, „Electrometal”, „CT-5” și fabrica „Victoria” pleacă spre localitatea Zerind încercată pentru a da un ajutor în lupta de întărire și înălțarea digului. Aceștia, în cursul zilei (13 iunie) li s-au mai adăugat altele de la „Uzinele de vârf”, „Combinatul de mobilă” și „Combinatul alimentar”.

„Muncitori arădeni” și-au înțeles eforturile prin prelungirea timpului de lucru, ca producția să nu sufere pierderi mari, acum o parte din muncitori au plecat de-a sprâjin în zona critică a râului Negru.

Am făcut o vizită la M.B.A. Constatăm că aici se lupea se duce pe două fronturi chiar de la conducerea unității de aici și-au repartizat atribuțiile sarcinile. În vreme ce Petru Hențiu, directorul întreprinderii și Petru Matei, secretarul Comitetului de partid se ocupă de asigurarea și-au asumat răspunderea de pleca spre zona calamitatelor șefi de secție, Retezari au înțeles să organizeze continuarea procesului de producție. Iată ce ne relatează:

O parte din muncitori din secțiile întreprinderii se găseau în Zerind unde lucrează la in-

tărirea digului alături de alți tovarăși de-al lor din celelalte întreprinderi. În cursul dimineții s-a format o nouă brigadă compusă din 60 de salariați pentru a-i schimba pe cei plecați ieri, care urmează să-și refacă forțele și în cursul zilei de duminică să poată reveni la lucru în cadrul schimbului suplimentar organizat.

În același timp, am aflat de la tov. Ștefan Mihăilescu, șeful serviciului plan, că deși în data de 12 iunie au lipsit 100 de muncitori din întreprindere, planul producției marfă pe această zi s-a realizat integral. Eforturile vor fi mai mari în cursul zilei de 13 iunie, aceasta pentru că nu s-au putut face pregătirile necesare procesului de producție, iar diferența de 6,5 la sută din plan va fi realizată în cursul zilei de duminică.

Intovărașit de maestrul principal Arcadie Bertus, am înțeles „la concret” spiritul de înaltă conștiințiozitate, abnegația de care dau dovadă muncitorii de la I.A.M.M.B.A., hotărârea lor de a face în așa fel încât la sfârșitul trimestrului nu numai să realizeze beneficiul de 200.000 de lei propus, ci chiar să-l depășească. Dintre cei mai harnici muncitori am reținut câteva nume: Ioan Corduș și Barbara Rauner de la nichelași, Teodora Barany și Vasile Magdu de la montaj, Iuliana Costea de la presă, pe șeful unității Tiberiu Costea și mulți alții.

În încheiere, am mai consemnat că în schimb de duminică va lucra, în afară de muncitori, și personalul tehnico-administrativ precum și cel auxiliar, recuperând timpul muncitorilor care lucrează la stăvilirea apelor Crișului Negru la Zerind.

E. ȘIMANDAN

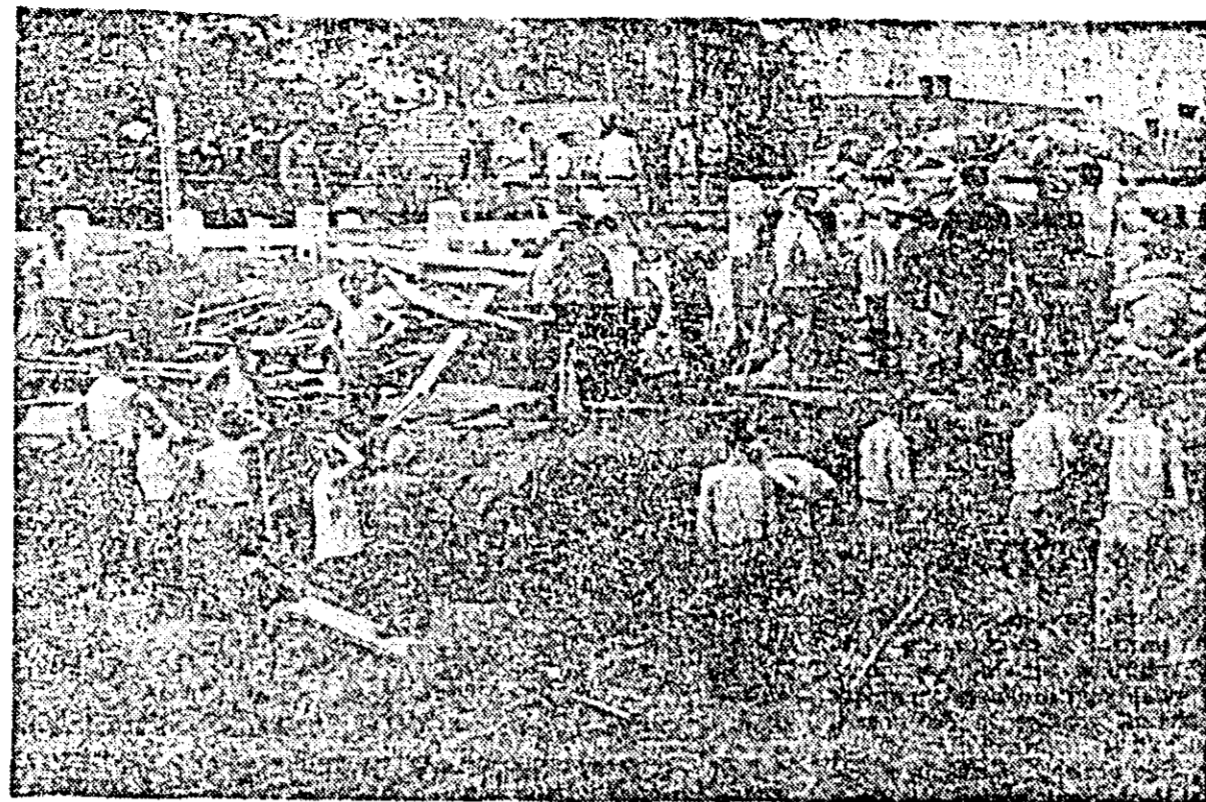

Populația orașului Chișineu Criș lucrează neobosit la întărirea digului

## Pericolul a fost evitat

Muncitorii și salariații din întreprinderile orașului Sebiș, găzduite de muncitorii cu răstăpănat hotărâre periculoasă creat de leșirea din mână a Văii Dezei. Timp de două zile, 200 de salariați ai întreprinderii de industrie locală, 100 de salariați ai Unității de exploatarea și industrializarea lemnului, alți 100 de membri cooperatori de la cooperativa meșteșugărească „Sebișana”, sprijiniți și de alte instituții, au înălțat digurile. Obiectivele industriale și economice, locuințele, avuțiile obștești nu au fost atinse de furia apelor.

În atelierul de tâmplărie, cel mecanic, secția de lădite din cadrul unității de industrie locală, și-au reluat producția. Utilajele demonstrate sint din nou pe postamente. Referitor la activitatea acestor zile depusă de către comandamentul lo-

cal de luptă împotriva inundațiilor ne-a vorbit tovarășul Gheorghe Chițu, director al I.J.I.L. Sebiș, membru în comandament.

— Prin măsurile luate, eforturile depuse de către toate colectivele de muncă prezente la lucrurile exaltate s-a muncit fără încetare. Acțiunea de contracarare a inundației s-a desfășurat concomitent pe mai multe fronturi. O parte din forțe au fost prezente la punctele de lucru de unde s-a furnizat piatra brută și pământul, o altă parte lucra la supraînălțarea digurilor, iar în sectoarele nepericlitate s-a muncit fără încetare. Astfel, activitățile au decurs normal în întreg orașul.

— Referitor la situația întreprinderii de industrie locală ce ne puteți spune?

— După cum arătam, secțiile și atelierul din oraș nu au avut de suferit. La carierele de pe Crișul Alb, aparținătoare unității noastre

avem însă unele greutăți. Cariera din Talagiu nu este în stare de funcționare, apele depășind cota de inundație cu 80 cm. Colectivele carierelor din Romania și Aciua s-au plinesc deocamdată această situație. Ieri am marcat o producție de 400 tone piatră brută, iar astăzi prelinimăm 600 tone. Sintem pregătiți și pentru situația în care stățiile de concasare și încărcare din gările Romania și Aciua ar fi afectate de inundația Crișului. Piatra brută va fi transportată acolo unde este nevoie, direct din cariere.

Sebișenii au fost deci la datorie. Digurile sint supraînălțate, și, eventuală creșterea a apelor nu-i poate găsi nepregătiți. La chemarea Comitetului orașenesc de partid, comunistii, toate colectivele de muncă care și-au întrerupt activitatea, executând lucrări de prevenire a calamităților, au trecut cu hotărâre la recuperarea rănilor în urmă.

# Brațe vînjoase în munca de refacere

Cind apele Mureșului, sleite de puteri au început să se retragă spre marea lor, alături de mii de cetățeni din localitățile inundate, militarii din Grupul de pompieri al județului Arad și-au suflinat mințile și cu brațele lor vînjoase s-au prins și ei în lupta pentru reconstrucția ceea ce apele au distrus. O luptă eroică pe al cărui front, victoria e de partea celor ce depun dărul de sine, dirzenis, îndrăzneală și maximum de efort.

Pentru ca viața și munca să reîntre în făgașul lor normal, ostașii trimiși la Lipova, în frunte cu ofițerul Mircea Pascaru și Vasile Flăezan, nu și-au preocupat eforturile, făcînd dovada unor înalte calități morale. Cifrele sint poate seci și nu reușesc să redea frumusețea chipului moral al acestor oameni. Le amintim totuși pentru că dincolo de ele întrevălm. Lupta încă nu s-a terminat. Dar pînă acum ei au aprovizionat populația cu 1.848.500 litri de apă potabilă și au evacuat, timp de 1461 de ore apa din subsolurile caselor și întreprinderilor. Dincolo de aceste cifre întrevălm fapte demne de cuvîntul OM. Îi vezi pe serg. maj. Gh. Turlea, plut. Vodă Micleș, soldații Gh. Mihuș, Simion Titirigă, Gh. Gogoană și nu numai pe ei, aducînd apa de la 40—60 de kilometri cu milioane încordate pe volanele mașinilor, ziua și noaptea, fără răgaz. Îi vezi parca și pe alți militari — plut. maj. Livius Selejan, sold. fr. Dumitru Simandan și Doru Berbec, soldații Marin Glimbey, Nicolae Gheorghiu, Spînanțu, Erdeleanu, Buda

și alții ca ei neîngăduindu-și nici o clipă de odihnă, transportînd în Arad 300 m.c. de apă potabilă, lucrînd 1050 de ore pentru scoaterea apelor din subsoluri, evacuînd hunuri materiale din locuințe inundate.

Cuvintele nu pot exprima îndeajuns frumusețea unor asemenea fapte. Scrierile de mulțumire — mai mult de 20 la număr sînt în unitate exprimă însă sentimentele de recunoștință ale celor care le-au simțit sprijinul în aceste clipe grele. „M-a impresionat îndeosebi spiritul de jertfă și abnegație cu care au lucrat militarii dv. — scrie directorul liceului din Lipova — pentru a asigura apa potabilă alt de necesar celor peste 250 de elevi din internatul liceului și a evacua apa din subsol”. „Toate mulțumirile și caldă noastră recunoștință pentru militarii care prin munca lor neobosită au accelerat punerea în funcțiune a suprafețelor de producție și reconstrucția materialelor inundate evacuînd apa din subsoluri și clădirile mai joase”, se spune în scrisoarea trimisă de secția din Lipova a întreprinderii „Mureșul”.

Sînt multe asemenea scrisori, sînt multe asemenea fapte care dovedesc grațiar că, alături de întregul popor, militarii noștri răspund din toată inima, cu toate puterile lor, chemării partidului pentru înălțarea grănică a următorilor calităților, pentru a leși biritorii din dramatica încercare la care ne-au supus forțele oarbe ale naturii.

opt. GHEORGHE ROȘCA

## Orașul Chișineu Criș se apără

Urmare din pag. 1-a)

Următorii care și-au apărat eroic orașul au venit găzduite patriotice și alți cetățeni din Grănicărie, Sădăreț, Sădăreț, Olari, Cîmănaș, Șagul, Vinga, Zărnici, Sîntea Mare etc. Cu aceeași eroică și aceluiași spirit de sațuțiu cu care au luptat pentru apărarea orașului, se digurile de Chișineu Criș lucrează numeroși salariați și salariați. Orașul se evadă eroic luptă pentru a se apăra de pătura ce-l amenință. În vremea acestor războaie, apa se scurge la 8,85 metri și era în continuă creștere. Mai sus s-au înălțat hotărârea oamenilor luptau din răspuneri pentru apărarea orașului și nu se lăsa de ape.

## Ravagiile torențelor de pe văi...

După cum se știe, între localitățile județului cel mai mult a avut de suferit în urma inundațiilor orașul Lipova. După ce furia apelor s-a mai potolit, menținîndu-se totuși starea de veghe, oamenii au căutat să refacă urmările inundațiilor. Miercuri, o zi frumoasă cu soare, i-a îmbiat să continue înfrumusețirea orașului, să-l aducă la starea de înainte. Au fost procurate răsaduri de flori, s-au pregătit rondurile pentru a fi plantate. De asemenea, s-a muncit și la stadionul orașului.

În noaptea întunecată de joi spre vineri s-a pornit însă o vijelie nemaiomenită însoțită de ploaie și descărcări electrice, care a stîrmit iarăși apele Mureșului ce au inundat parcul, mătîrînd nemilos tot ce se făcuse cu trudă.

Pericolul mai mare s-a ivit însă de unde nimeni nu se aștepta. În amiază o oră, valea Șoimoșului s-a umplut de apă, rostogolind valuri de 4 metri înălțime, care au făcut

valea să iasă din albia ei naturală, să-și croiască alta nouă și, cu o forță de necrezut, să izbească asupra obstacolelor ce-i stăteau în cale. Bucăți mari de pământ, pietre, au fost luate și duse la vale de apele involburate, spumegînde. Gardurile de beton, porți trancine care gospodarii Dumitru Huparescu, Teodor Mirza le construiseră cu atîtă grijă, au fost lovite puternic și dărîmate. Casa lui Gheorghe Vasilescu a fost făcută una cu pământul. Antrenanți de un vînt ce bătea cu 60 km la oră, torențele au cărat cu ei copaci smulși din rădăcină, stîlpi de beton de la instalația electrică de înaltă tensiune pe care i-a rețezat întocmai ca un fierăstrău nemaivăzută. Pe strada Morat s-a petrecut un alt fenomen neobișnuit: terenul a început să alunecă, pământul s-a prăvălit la vale, lovînd 3 case printre care și a lui Dezideriu Varga. Nici valea Șoimoșului nu s-a dezis de această invazie a apelor. Ea s-a abătut cu furie asupra stațiunii balneare Lipova unde a inundat frumosul parc, clubul.

În fața apelor dezlanțuite, oamenii n-au stat pasivi. Corturile instalate la Radna au fost mutate în locuri mai înalte. Cei care au avut de suferit de pe urma torențelor au fost cazali la cîmîrul cultural din Șoimoș și în clădirea fostului sfat popular din Radna. În continuare, se iau măsuri de refacere a porțiunilor distruse de apele necruțătoare.

A. HARSANI

## Neașteptate revărsări de ape la Zimanducz

Satul Zimanducz a intrat pe neașteptate, ca atîtea alte localități din județul nostru, în aria calamităților naturale. Situată la mari depărtări de orice curs de apă, se părea că așezarea nu va avea niciodată de suferit de inundații. Ploile torențiale care au căzut însă fără întrerupere săptămîna trecută, au umplut balta de apă de revărsări. Acțiunea continuă fără întrerupere deoarece ploile care au căzut ulterioare, au format noi pirale care se scurg amenințător spre sat. În sprijinul localnicilor a venit I.A.S. Utvinja, trimițînd aici mai multe pompe care ziua și noaptea lucrează la evacuarea apelor. Prin muncă dîră și neobosită, efectele calamităților au fost în bună parte reduse — dar primejdia încă n-a trecut iar lupta oamenilor cu forțele dezlanțuite ale naturii continuă cu și mai multă înverșunare.

L. POPA

## Cererile omeniei

S-au scris și se vor mai scrie încă destule, multe rînduri despre omenie, despre solidaritatea care i-a unit pe oameni în așa cumplitelor încercări prin care am trecut — și trecem încă — despre minte de neștiuți prieteni întinse peste mii de kilometri celor aflați la nevoie. Oricît de măiestre ar fi, cuvintele nu vor putea reda în totul frumusețea, noblețea miilor de asemenea fapte consumate simplu, firesc în aceste zile.

La Chișineu Criș orașul aflat în frunzi în alertă, au sosit mai multe sute de evacuați din Zerind și Iermata Neagră unde pericolul devenise iminent. Bătrîni, femei, copii, bărbai, toți cei în putere au rămas să dea piept cu furia apelor) au fost trimiși aici, la adăpost. S-au luat, desigur, imediat măsuri pentru a li se asigura cazare, masă, asistență sanitară. Cămine, internate, cantine au intrat într-o grabită transformare pentru a li primi. Era încă totuși puțin. Și atunci a intervenit omenia. Din toate colțurile orașului, la punctele unde au fost primii prozatori evacuați, s-au prezentat cetățeni cu... cereri.

— Repartizați la mine o femeie cu copii, a cerut prima, edu-

catoarea Sofia Grigora. Le pun la dispoziție, din toată inima, tot ce am.

— Am condiții să primesc o familie de patru persoane, spune mecanicul Ioan Duma.

Sollicitările, „cererile omeniei” cum pe bună dreptate le-a denumit cineva, au început să curgă Susana Baranyai, Iuliana Erdödi, Margareta Györi au solicitat să li se repartizeze familii cu copii. „Am trecut prin greul înundațiilor din 1966, stîm ce în seamnă aceste încercări” spuneau ele.

Gornella Nădăban, lucrătoare la cooperativa meșteșugărească a hotărît să se mute. „Duculesc singură într-o cameră mobilată Casați aici o familie de evacuați, a cerut ea. Eu mă mut la o soartă”. Sora ei, Florica Matei a cerut să li se repartizeze și doi copii. „Avem loc, o să-i îngrijim cu toată dragostea, se vor simți bine”.

S-ar putea înșira multe asemenea nume, asemenea cereri. Spațiul acestor rînduri nu le poate cuprinde însă. Așa cum nu poate cuprinde nici toată caldă recunoștință a celor care în nevoile vremelnice sînt, au găsi prieteni locuitorii orașului atîtia prieteni.

A. D.

## Eforturi susținute la întreținerea culturilor

Caracter local din ziua de 12 spre 13 iunie n-au putut să-și facă loc în fața cooperativelor din Peregul Mare de a leși în zorii zilei de ieri munca pe ogoare. După cum am informat de către tov. Ioan Ștefan, inginerul cooperativelor, o parte din cooperatori din cele două brigăzi de timp în frunte cu șefii lor Iaroslav Vratilav și Covacs au pornit spre câmp pentru a lucra întrerupt în ajun de ieri.

Prezența în număr mare a cooperativelor la lucru, folosirea judicioasă a clipeilor bune, împletite cu căldura și spiritul gospodăresc, au permis obținerea unor succese deosebite. Astfel, cooperativă repartizată la întreținerea culturilor în grădina de legume au început să efectueze o seamă de lucrări de actualitate. Una dintre acestea, fiind cea mai importantă și stringentă, este prăsierea de zahăr, cultură reînălțată pe 40 hectare teren pe care au fost în totalitate

tate compromise. Cu eforturi sporite, s-a muncit și în alte sectoare. În timp ce unii cooperatori zoreau răritul și prașia manuală la porumb, alții se îndeletniceau cu legatul și copilitul tomatelor, aplicarea tratamentului, fito-sanitar necesar combaterii bolilor și dăunătorilor. Pe agenda de lucru a cooperativelor din Peregul Mare sint cuprinse și alte realizări. Este vorba de aportul adus la reechilibrarea balanței sortimentelor legumicole prin suplimentarea a 5 hectare ceapă, precum și a unei suprafețe de 0,5 hectare teren eliberat de răsad și plantat cu gulioare, conopidă și vinete timpurii.

La cele menționate merită a fi amintită grija cooperativelor de a se situa printre primii care au finalizat acțiunea de recoltare și depozitare a lucernei pe întreaga suprafață de 142 hectare. În prezent se acțiunează la recoltatul secarei pentru masă verde, terenul pregătindu-se a fi înșămînat cu culturi duble în dorința de a scoate maximum de producție de pe fiecare palmă de pământ.

# DIN JURNALUL UNEI NOPTI DE LUPTĂ LA ZERIND

(Urmare din pag. 1-a)

unele porțiuni panta lui dinspre Criș este taluzată cu bucăți interbăute de pământ, tăiate geometrice, așa cum se face uneori pentru înfrumusețirea gazonului pe stadioane. Orice mijloc, orice metodă pentru un singur tel: să învingem!

— În stînga podului rutier de peste Crișul Negru am înțeles găzduite patriotice. Sute de muncitori, tehnicieni, ingineri din întreprinderile industriale arădene sînt în grabă să pună umărul la stăvilirea apelor.

— Venim direct de la lucru, ne spune Teodor Reghis, conducătorul unui grup de 37 de oameni de la I.J. „Electrometal”. Nici n-am avut timp să anunțăm familiile. Trebuie să ne aducem cu toții contribuția pentru apărarea holdelor

în prăgă, a tot ceea ce am creat în anul socialismului.

— În noaptea aceea albă i-am văzut lucrînd pe Anton Varga, Vișche Hontz, Vasile Cotoc, Gheorghe Gherman, Ioan Tămăș și Ioan Faur alături de alte sute de muncitori de la Combinatul textil, I.A.M.M.B.A., I.J. „Progresul”, Uzina de reparatii, fabrica „Victoria”. I-am văzut, de asemenea, în mijlocul lor pe secretarii organizațiilor de partid, pe conducătorii întreprinderilor care organizează munca, lucrău cot la cot alături de ei.

— Ora zero — scurt interviu cu R.I., indicativ care îl definește pe tovarășul Ioan Coroiu, secretar al Comitetului județean de partid care coordonează munca acestei nopți albe.

— Vă rugăm — pentru început să ne relatați situația la această oră.

— Cotele Crișului Negru au atins 9 metri și 22 centimetri. Deocamdată cotele se mențin stabile. Prognoza arată că mine (n.r. ieri) se va înregistra cota maximă de peste 10 metri.

— Ce forțe au fost mobilizate pentru stăvilirea puhoiului?

— În această direcție s-a primit un ajutor substanțial din partea biroului Comitetului județean de partid, a Comandamentului pentru apărarea împotriva inundațiilor. Au venit în ajutor aproape o mie de militari, circa 700 membri ai găzduirilor patriotice din uzinele și fabricile municipiului și forțele locale ce sint mobilizate de la marea mare pentru apărarea comunei Zerind. În această zonă se vor folosi peste 25.000 saci, sint mobilizate peste 150 autovehicule.

— E miezul nopții: la Zerind so-

sească salariați ai T.A.P.E. Arad care aduc 700 pachete cu mâncare. Ele au fost pregătite la Arad, altele fiind puse la dispoziție de O.C.L. Alimentara.

— Pe căile invizibile ale undelor țîi fac simțite prezența măsurile operative, energice ale Comandamentului local. Este ora 1.30. În sectorul podului de la Tămășda aplete Crișului au început să crească vertiginos. Mai sint doar câteva zeci de centimetri pînă la nivelul digului. Și atunci eterul este inundat de mesaje urgente.

— R5, R5., Sint R2, răspunde dacă m-auzi, recepție!

— Se cer urgent forțe umane și materiale.

— Îi auzim pe R1 cum dispune concentrarea forțelor în zona lui R2. Îi auzim pe R5 dirijînd auto camioanele cu saci cu nisip, prefa-

blicate spre locul aflat în pericol. Îi auzim în zori, pe R7 încercînd să creeze o clipă de destîndere după o noapte încordată. Și recunoaștem în multe din vocile acestea din eter pe oamenii în uniforme albastre — lucrătorii de securitate și miliții prezenți și ei pe frontul luptei cu apele.

— Au apărut zorile. Și lumina, lumina aceasta ce învîlure Zerindul, parca împropăștează forțele; oamenii se îndrăgesc și mai mult de umana, nobila lor poririe de a înfrunta drăcunculii lui care crește și se înverșunează asemenea zmeilor răi din povești. E o realitate căreia oamenii îi opun o rezistență de mari dimensiuni asigurată prin eforturi înzecite făcute în condiții grele. Tărta fizică și morală a oamenilor este însă mai puternică decît toate greutățile cărora trebuie să li se facă față.

