PROLETARI DIN TOATE ŢĂRILE, UNIŢI-VĂ!

FLACĂRA ROŞIE

ORGAN AL COMITETULUI JUDEŢEAN ARAD AL PARTIDULUI COMUNIST ROMÂN SI AL CONSILIULUI POPULAR JUDEŢEAN PROVIZORIU

Arad, anul XXV

Nr. 7324

4 pag. 30 bani

Simbătă 16 martie 1968

Pe ogoare

Acţiune ce s=a înviorat

Zilele acestea am poposit la cooperativa agricolă din Chier unde, după cum semnalam într-unul din numerele trecute ale ziarului nostru, existau însemnate cantităţi de gunoi de grajd netransportat. Critica făcută de ziar a fost însuşită de conducerea cooperativei care a mobilizat importante forte, pentru a şterge această pată de pe obrazul unităţii şi a spori gradul de fertilitate al solului prin aplicarea pe suprafeţe cît mai mari a îngrăşămintelor, condiţie indispensabilă creşterii producţiei.

— În sprijinul şi impulsionarea acestei acţiuni, de necesitatea căreia ne dăm bine seama, ne-a spus preşedintele cooperativei, tovarăşul Ioan Hălmăgean, nou ales în consiliul de conducere, avem la dispoziţie un greifer de la SMT Ineu cu care procedăm operativ la încărcatul gunoiului în cele 7 remorci provenite de la aceeaşi staţiune.

Într-adevăr, cu ajutorul acestor utilaje şi cu vrednicia cooperatorilor s-a reuşit să se transporte şi să se aplice pe teren 600 tone gunoi din care o parte s-a folosit şi la confecţionarea răsadnitelor pentru legume.

— Nu avem de gînd să ne oprim doar la atît, ne-a informat şi inginerul Petru Arsa. Sîntem hotărîţi să continuăm această acţiune pînă la îndeplinirea planului de fertilizare care se referă la îngrăşarea unei suprafeţe de 100 hectare.

Feresc culturile de pierderi

Urmărind starea de vegetaţie a culturilor de toamnă, cooperatorii din Mocrea au constatat că pe unele suprafeţe stagnează apa care poate provoca pierderi de recoltă. Conducerea cooperativei a acţionat operativ, luînd măsuri de formarea unei echipe care a trecut la săparea unor şanţuri de scurgerea apei. Dovedind îndeminare în această acţiune, cooperatorii Ioan Popa, Simion Berlo, Sima Berlo, Viorel Mărcuţ, Ioan Kvas, Ştefan Polovec, Ioan Mărcuţ şi Avram Sodolan au scos de sub influenţa negativă a apei o suprafaţă de 120 hectare teren. În acest fel, ogoarele cooperativei din Mocrea nu mai au acum de suferit din cauza stagnării apelor, uşurînd în acelaşi timp şi buna desfăşurare a lucrărilor din campania agricolă de primăvară.

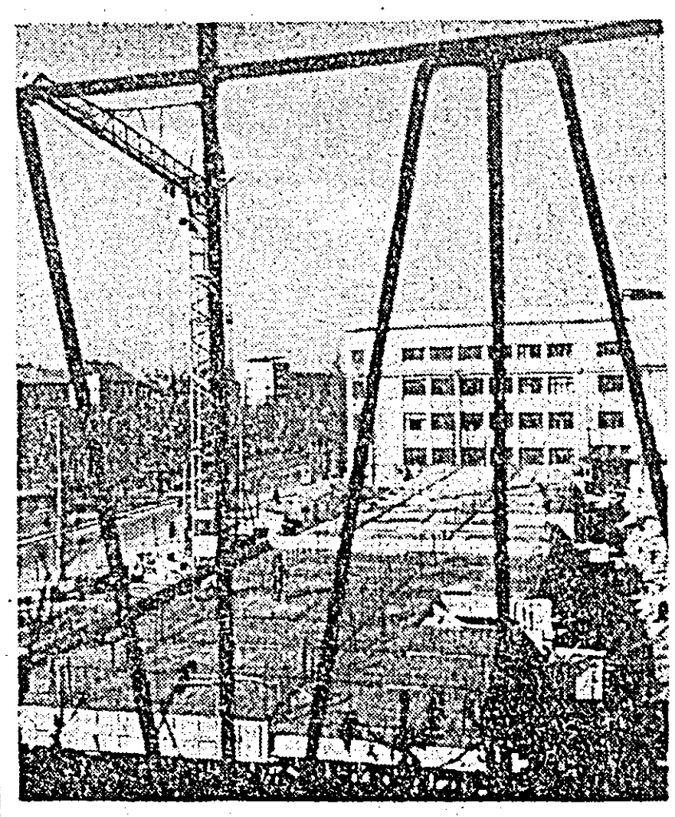

Pe Bulevardul Republicii, lîngă Policlinica de adulţi se desfăşoară în ritm susţinut lucrările unui nou bloc de locuinţe. ÎN CLIŞEU: aspect de pe şantier.

IN ZIARUL DE AZI

— Solemnitatea înmînării unor ordine şi medalii ale Republicii Socialiste România
Pagina a II-a

— Carnet cinematografic
Pagina a II-a

— După dezbaterile din Comitetul celor 18 state pentru dezarmare
Pagina a IV-a

— Încheierea lucrărilor sesiunii Comisiei mixte româno-iugoslavă
Pagina a IV-a

Valorificare superioară a potenţialului întreprinderii

Planul de producţie pe acest an pune în faţa colectivului de muncă de la fabrica „Fierarul" sarcini sporite. Chiar şi în aceste condiţii, primele luni ale anului au înscris în bilanţurile lor depăşiri de plan însemnate. De unde acest spor de producţie, cum a fost obţinut? Abordăm discuţia cu tovarăşul Iosif Retezar, inginerul şef al fabricii, pornind de la aceste întrebări, căutîndu-le răspuns.

— Succint, răspunsul poate fi cuprins în cîteva cuvinte: inventivitate, spirit organizatoric, perseverenţă în găsirea unor căi de valorificare maximă a potenţialului existent. A fost clar şi cunoscut fiecăruia dintre noi încă de la dezbaterea cifrelor de plan că cea mai mare parte a sporului de producţie va trebuie să fie realizat pe seama creşterii productivităţii muncii. Clar şi firesc pentru că o productivitate înaltă înseamnă caracteristica unei producţii eficiente, a unei activităţi bune. În această direcţie am şi acţionat. Căile sînt multiple...

— Aţi amintit de inventivitate. Cu voia dv. să rămînem pe acest „teren" şi să vă întrebăm: cum s-a manifestat inventivitatea în această împrejurare?

— O şedinţă de lucru cu cadrele de conducere, cu tehnicieni, maiştri şi muncitori de înaltă calificare a elucidat multe posibilităţi de creştere a productivităţii muncii. Printre altele modernizarea sculelor, utilajelor automatizarea unor operaţii a fost unanim recunoscută ca fiind una din căile cele mai importante. Propunerile au fost sistematizate şi s-au conturat două părţi distincte: pe de o parte automatizarea — prin crearea unor scule corespunzătoare — a debitării din bandă la rece şi pe de altă parte crearea unor scule complexe automate şi semiautomate pentru executarea operaţiilor următoare pînă la ultima fază de lucru. Socotelile acestea ne-au fost însă încurcate dar... într-un mod fericit...

— Pare a fi un paradox.

— Poate, însă e un adevăr: pentru că cele două faze distincte la care ne-am stabilit au fost depăşite tocmai de inventivitatea de care vorbeam. Concret vorbind, maistrul sculer Mihai Csillag a conceput o linie tehnologică nouă formată din două grupuri de maşini şi scule pe care a executat-o împreună cu sculerii Iuliu Badalic şi Iacob Brauer. Această linie tehnologică execută în mod automat balamalele bandă. — reţineţi că acest produs are o mare pondere în producţia fabricii noastre — începînd de la materia primă pînă la produsul finit gata montat. Sculele şi dispozitivele sînt reglabile putînd fi adaptate pentru toate dimensiunile de balamale pe care le lucrăm.

O productivitate mai mare se obţine acum şi la confecţionarea închizătoarelor îngropate pentru uşi duble. Acestea se execută automat cu o sculă complexă montată într-o linie tehnologică care înglobează cele cinci faze de lucru — fiecare cu mai multe operaţii — care se executau separat. Autorul ei: sculerul Pavel Toth. Efectul economic al acestor automatizări rezidă nu numai în obţinerea unei productivităţi mult superioare ci şi în faptul că sculele realizate sînt mai ieftine, mai economice. Şi în plus a fost eliminat transportul interfazic, se economiseşte energie electrică, se reduce uzajul maşinilor.

— Automatizările amintite au dus aşadar la obţinerea unei productivităţi superioare la aceste produse cu mare pondere în planul întreprinderii. Fabricaţi totuşi o mare diversitate de articole de lăcătuşerie şi binale...

— Şi interesează dacă inventivitatea — să menţinem termenul folosit — a acţionat pe un front mai larg, nu?

— Exact.

— Problema ne-a interesat şi pe noi deoarece, chiar cu pondere mai mică fiind, restul produselor luate global reprezintă un volum mare de muncă. Concepereа unor scule complexe care să execute simultan mai multe operaţii, constituie una din preocupările curente ale sculerilor noştri. De exemplu produsul balamale aplicate pentru uşi. A fost confecţionată o sculă care execută într-o singură operaţie presarea, imprimarea nervurilor şi îndoirea, productivitatea crescînd de cca. trei ori. Să menţionăm însă şi un alt aspect. Confecţionarea şi introducerea în producţie a unor asemenea scule complexe automate a fost posibilă ca urmare a dotării fabricii cu prese de mare capacitate cum ar fi cea de 100 tone. Pe de altă parte însă tocmai acest spirit creator concretizat în asemenea scule şi dispozitive de mare productivitate, aplicate la aceste prese, asigură utilizarea înaltă a capacităţii lor. Este de altfel şi o orientare de perspectivă în munca noastră.

— Dacă vreţi să precizaţi la ce vă referiţi?

— Din fonduri de investiţii vom fi dotaţi cu o presă cu frîcţiune de 140 tone şi una cu excentric de 63 tone. Faptul ne va permite să extindem în continuare aplicarea unor asemenea scule ca cele amintite şi la alte produse de serie mai mică. Ca o precizare să amintim că urmărim ca aceste scule să poată fi uşor modificate astfel încît în cazul modificării unor produse — şi acestea trec printr-un proces de modernizare continuă — să poată fi adaptate noilor cerinţe fără a fi necesare scule noi. În cazul diferitelor zăvoare, broaşte îngropate etc. în orice caz perspectiva, viitorul, deschide un cîmp larg unor asemenea preocupări şi nu considerăm niciodată că am făcut destul şi în această privinţă.

D. AUREL

SĂ ÎNFRUMUSEŢĂM HAINA DE TOATE ZILELE A MUNICIPIULUI

RAID - ANCHETĂ

Aradul are o veche tradiţie în ceea ce priveşte ţinuta sa curată şi îngrijită. În ultima vreme însă, această reputaţie a fost ştirbită. Unele lucrări de canalizare, termoficare, introducerea anumitor cabluri subterane etc., au răscolit străzile şi trotuarele şi au contribuit la formarea unei atitudini de „lasă-mă să te las" în întreţinerea zilnică a curăţeniei oraşului. Care e situaţia în momentul de faţă? Deşi a început să existe oarecare preocupare pentru înfrumuseţare şi curăţenie, haina de toate zilele a oraşului nu e nici pe departe cea care ar trebui să fie. Ridicarea Aradului la rangul de capitală de judeţ şi municipiu, venirea primăverii ar fi trebuit să constituie un imbold general în efectuarea şi menţinerea curăţeniei oraşului. Pînă acum se constată însă că în multe privinţe nu se vădeşte destul interes pentru menţinerea curăţeniei oraşului. Dar să ne referim la concret, să argumentăm aspectele pozitive şi negative cu fapte desprinse din raidul anchetă întreprins alaltăieri.

Făuritorii de frumos în plină acţiune

Lucrătorilor de la grădinăria oraşului li se poate spune, pe drept cuvînt, făuritori ai frumosului. I-am întîlnit în Piaţa Arenei, în parcurile de pe malul Mureşului, în faţa Palatului cultural. În Piaţa Avram Iancu şi pe diferite alte străzi ale oraşului pregătind pămîntul în vederea plantării pomilor, însămînţării ierbii etc. Colectivul grădinăriei oraşului munceşte cu multă tragere de inimă şi se poate spune că la ora actuală e cel mai antrenat în munca de înfrumuseţare a oraşului. Au şi fost plantaţi deja, în diferite zone verzi ale oraşului, aproximativ 6000 de arbori ornamentali, 1500 conifere şi 8000 de arbuşti. Ţinînd seama că în primăvara aceasta zona verde a oraşului se va extinde cu încă cinci hectare, astfel încît va ajunge la 110 hectare, lucrătorii grădinăriei fac pregătirile necesare. În sere sînt peste 400.000 diferite specii de flori, care aşteaptă momentul prielnic pentru a putea fi scoase afară şi plantate. Pe străzile Dorobanţi, Gh. Dimitrov. Mărăşeşti, Karl Marx şi B-dul Republicii se vor planta în zilele care urmează peste 5000 de trandafiri.

— Pepiniera grădinăriei ţine seama de faptul că în anii ce urmează va trebui să-şi aducă o contribuţie mai însemnată la înfrumuseţarea oraşului — ne spune tehnicianul Petru Hodăjeu — şi în acest scop se planteazăacum 50.000 de trandafiri şi 120.000 arbori şi arbuşti.

Urme pe stradă

Străzi care în cursul nopţii au fost spălate şi măturate, la ora zece—unsprezece sînt pătate de var şi mortar, au urme de gunoi etc. De unde provin? De la staţia de betoane şi şantierele de construcţii. Autocamioanele care fac naveta între staţia de betoane şi şantiere nu sînt etanşe, ori se încarcă peste limită şi astfel, îndeosebi la curbe, risipesc din conţinutul lor, care este preluat de roţile altor maşini şi întins pe sute de metri. La ieşirea lor de pe şantier, autocamioanele iau pe roţi alt noroi, pe care îl întind pe străzi. Aceasta pentru că la staţia de betoane nu urmăreşte nimeni cum se încarcă, care e starea camioanelor, iar conducerile şantierelor, deşi au fonduri alocate în acest scop, nu iau măsuri pentru amenajarea căilor de acces cu dale, balast etc. Iată, bunăoară, maşinile care ies în Bulevardul Republicii de pe şantierul hotelului. Acestea pot fi urmărite o bună bucată de drum după urmele pe care le lasă pe artera principală a oraşului. Era oare greu să se paveze cu dale din beton porţiunea scurtă dintre construcţie şi bulevard? Nu. însă n-a existat preocupare în acest sens.

Zilnic vin multe căruţe încărcate cu borhot de la Întreprinderea „7 Noiembrie", ori cu gunoi de grajd din Gai-Bujac, care din acea parte a oraşului trec spre Aradul Nou. De ce nu s-ar putea oare ca acestea să fie dirijate pe Calea Victoriei — Gh. Dimitrov — Kogălniceanu, Narciselor, astfel încît să nu treacă pe Mărăşeşti — 7 Noiembrie — 6 Martie — Piaţa Filimon Sîrbu, deci prin zona centrală a oraşului, pe care o murdăresc?

În oraş s-au făcut şi se fac multe săpături. Pămîntul care se dislocă nu este însă îngrădit cu nimic, iar maşinile îl iau pe roţi şi-l împrăştie în oraş. Aşa e în cvartalul Podgoria şi în alte părţi. O notă bună, un exemplu demn de urmat în ce priveşte organizarea unor lucrări cu grija pentru a nu se extinde noroiul în oraş îl constituie punctul de lucru deschis recent în faţa Teatrului de stat. Totul e înconjurat cu scînduri, astfel încît din acest cadru nu iese nimic. Nu s-ar putea oare proceda la fel şi în alte cazuri?

Şi alte urme pe stradă. În cursul nopţii se întîmplă adesea că intră în oraş turme de oi, care vin dinspre Micălaca şi traversează oraşul spre Aradul Nou. Vă daţi seama cum arată străzile şi trotuarele pe unde au trecut cîteva sute de oi şi cît e de greu de făcut curăţenie în urma lor. De ce nu s-ar putea dirija trecerea acestor turme prin alt loc?

Aici a lucrat ILLA

Echipele de lucru ale sectoarelor ILLA lucrează după un principiu care poate s-ar potrivi unei comune şi nicidecum unui oraş ca Aradul. Bunăoară, ele încep lucrul în mai multe puncte simultan, astfel încît un şantier, dacă i se poate spune aşa, durează cu lunile. Tot cu lunile şi săptămînile stau pe stradă, pe trotuar, în faţa caselor respective, grămezi de nisip, lăzi cu mortar, cărămizi etc. Iată de exemplu, pe str. Cuza Vodă nr. 11. Aici a început să se lucreze cu trei săptămîni în urmă. Strada şi trotuarul sînt blocate de materiale. De o săptămînă însă nimeni nu mai lucrează aici, ci dincolo, la nr. 14, ne-au spus locatarii. La nr. 14, în faţa casei alt var, nisip, alte cărămizi şi altă ladă cu mortar. Dar nici aici nu lucrează nimeni.

— Lucrează în capătul celălalt al străzii, la nr. 40 — ne-au explicat locatarii. Aici o să revină peste cîteva zile.

La nr. 40 l-am găsit pe şeful de echipă Mihai Viantchi, pe care l-am întrebat:

— De ce lucraţi aşa împrăştiat, nu vă gîndiţi şi la aspectul străzii?

— Aşa ne-am obişnuit — ne-a răspuns el. Şi chiar dacă am vrea să transportăm molozul, nu avem maşini.

La nr. 14 există o curte din care s-ar putea face un teren de sport. De ce n-aţi băgat materialele în curte?

— Nu le prea convine şoferilor să intre cu maşina în curte.

Iată deci cum stau lucrurile pe o singură stradă. Dacă ne oprim pe str. Gh. Lazăr nr. 6 găsim şi aici în stradă o ladă cu mortar, cărămizi, ţigle, o bîrnă lungă care barează intrarea etc. Nici aici nu mai lucrează nimeni, dar e punct de lucru deschis din toamna trecută. Pe strada Mărăşeşti nr. 4 s-a reparat un coş. Şi aici a rămas în stradă urme de şantier, la fel ca şi la nr. 45. De ce trebuie să ştie toată lumea că aici sau dincolo a lucrat I.L.L.A.? De ce persistă atîta vreme urmele unui punct de lucru? Noi credem că problemele acestea se pot rezolva mult mai operativ, iar acolo unde nu e loc în curte pentru depozitarea materialelor, acestea să fie neapărat împrejmuite în stradă cu patru scînduri, pentru a nu se crea un aspect neplăcut şi pentru a se feri murdărirea străzii.

Renaşte un vechi obicei ?

Alaltăieri, în faţa majorităţii imobilelor de pe strada Eugen Potier erau scoase bidoanele şi lăzile cu gunoi menajer. Acelaşi aspect pe Romanilor 26, Dornei 47, 62, Narciselor 5, 9, 11 etc.

Cu ani în urmă a fost foarte greu să se convingă salubritatea să ridice gunoiul menajer de sub porţi, să se obişnuiască locatarii cu acest sistem de lucru. Pînă la urmă s-a reuşit. Dar iată c. acum ne reîntîlnim cu acelaşi urît aspect. De ce? — am întrebat pe mai mulţi locatari. Ne-au răspuns că oamenii de la ICOA nu vor să deschidă poarta. Dacă nu văd gunoiul în stradă, trec mai departe. Aşa să fie? Am oprit autoduba pe care lucrează Florea Boldijar, Pavel Bolgovici şi Valer Molse. Nu e adevărat, au spus ei. Dacă se pune gunoiul sub poartă, noi îl ridicăm.

Care e atunci adevărul? Salubritatea lucrează încă defectuos în această privinţă. Nu respectă zilele cînd e prevăzut să ridice gunoiul menajer. Unele străzi se neglijează timp prea îndelungat şi atunci oamenii scot gunoiul în stradă, crezînd că va fi ridicat mai repede.

(Continuare în pag. a II-a)

În pagina a III-a
De toate pentru toţi

În cadrul „Săptămînii primăverii"

„Săptămîna primăverii" se află în plină desfăşurare. În rîndul acţiunilor menite să cinstească tinereasca manifestare se înscriu şi orele de muncă patriotică pe care le fac pionierii de la Liceul nr. 5. Cartierul în care se află şcoala fiind unul dintre cele mai noi, sînt necesare eforturi pentru amenajarea şi înfrumuseţarea sa. Pionierii şi-au propus să continue plantarea puieţilor de plopi în curtea şi în faţa şcolii, acţiune care s-a început toamna trecută, săparea de ronduri şi semănarea lor cu flori, pe terenul viran de lîngă şcoală şi în jurul monumentului ostaşilor sovietici.

P. UNGUREANU, comandantul unităţii de pionieri de la Liceul nr. 5

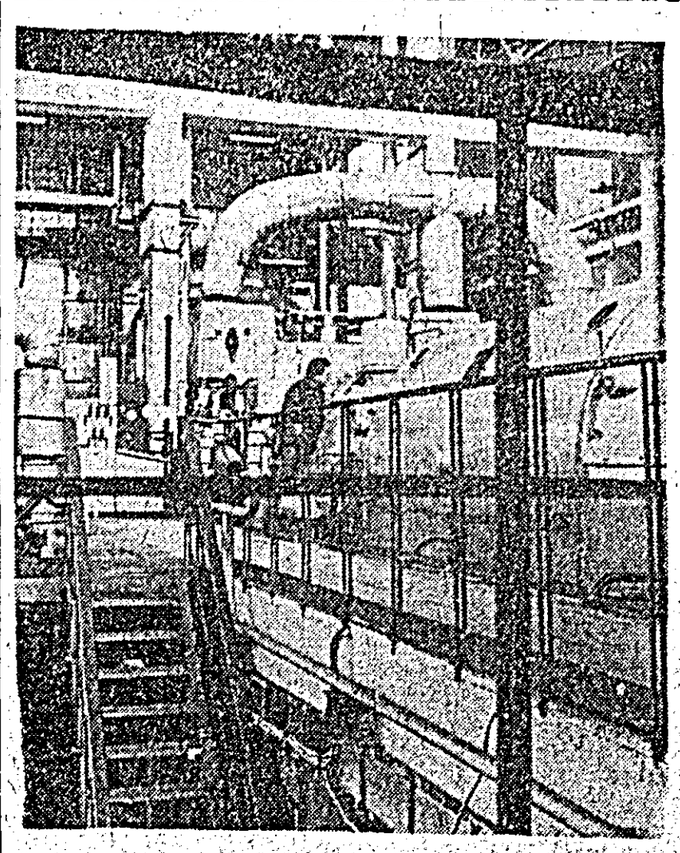

Uzina electrică. Aspect din sala turbinelor

De la Cabinetul judeţean de partid

Luni, 18 martie orele 17 se vor prezenta la Cabinetul de partid din Bul. Republicii 69 (Casa pionierilor) studenţii Universităţii serale de marxism-leninism de la secţiile:

— Istorie anul III.
— Construcţie de partid anul III.

iar la Grupul şcolar comercial cei de la secţiile:

— Filozofie anul III.
— Economie anul I.

În atenţia propagandiştilor

Marţi, 19 martie, orele 17 vor fi prezenţi în sala de festivităţi a Consiliului popular municipal provizoriu propagandiştii şi responsabilii cursurilor de partid din oraşul Arad de la următoarele forme de învăţămînt:

— Statutul PCR.
— Probleme de educaţie moral-cetăţenească.
— Momente din istoria patriei şi a partidului.

Să înfrumusețăm haina de toate zilele a municipiului

(Urmare din pag. I-a)

Așa nu se mai poate lucra, mai cu seamă că vremea se încălzește. Trebuie respectat programul stabilit, iar lucrătorii de la ICOA să fie obligați a ridica lăzile cu gunoi de sub porți și a le pune la loc, de unde le-au luat, nu să le arunce pe trotuar, la întîmplare.

Toaleta străzilor

Din bugetul Consiliului popular municipal se plătește la ICOA 2.700.000 lei, cu aproape 400.000 lei mai mult ca anul trecut, pentru întreținerea zilnică a curățeniei pe străzi. Aceasta a permis ICOA să intensifice spălatul carosabilului, să se mărească cu 40 numărul lucrătorilor care mătură străzile. În ultimele săptămîni au fost rașchetate străzile V. Babeș, Narciselor, Karl Marx etc. Cu toate acestea, oricine poate observa că străzile orașului nu sînt deloc mai curate decît altădată. Dimpotrivă, în unele zile orașul e foarte murdar — peste tot hîrtii, resturi de mîncare etc. Care o explicația? Trebuie spus deschis că nu se păstrează curățenia făcută, nu se iau măsuri hotărîte împotriva acelora care murdăresc strada. Ca în orice gospodărie, curățenia se face mai ușor, dar se întreține mai greu. Încă nu s-a creat o opinie publică hotărîtă împotriva neglijenților, a oamenilor nepăsători față de aspectul orașului. De exemplu, B-dul Dragalina se mătură în fiecare dimineață. E de ajuns însă să vină prima pauză la Grupul școlar al Uzinelor de vagoane, ca strada să se umple din nou de hîrtii. E deajuns ca o taxatoare să măture tramvaiul la întoarcere în Piața Arenei și toată această zonă e împestrițată de dreptunghiuri de hîrtie. E deajuns ca 2—3 nepăsători să arunce la întîmplare ambalajul primit dintr-un magazin cu marfa cumpărată și curățenia străzii e știrbită.

— ICOA — ne spune tovarășul Liviu Gluvacov, directorul întreprinderii — va intensifica acțiunea de întreținere a curățeniei străzilor. Am cerut să primim ceva oameni în plus, astfel încît să putem lucra mai organizat, în mod permanent. Aceasta însă nu e deajuns. Important ar fi să se prevină murdărirea orașului.

— Cum vedeți posibil acest lucru?

— Există modalități. O parte sînt prevăzute și în decizia 500 a organului local al puterii de stat, o altă parte s-ar putea găsi de acum. Opinia publică are un mare rol în această privință.

Curțile blocurilor sînt depozite de ambalaje ?

Curtea fiecărui bloc, fie el construcție nouă sau veche, constituie un loc de recreere, de odihnă atît pentru copii cît și pentru vîrstnici. De aceea, constructorii noilor blocuri în special, au fost preocupați să creeze în majoritatea curților o ambianță cît mai plăcută. Astfel, au fost amenajate zone verzi, bazine cu apă sau nisip pentru copii, plantații de flori sau pomi etc. În majoritatea cazurilor locatarii s-au bucurat de astfel de amenajări, contribuind în continuare la întreținerea sau chiar la îmbogățirea acestor amenajări.

Surprinde însă faptul și supără în același timp că nu în toate locurile se respectă eforturile depuse în această direcție. Consecința: locatarii unor blocuri sînt stînjeniți în folosirea pe deplin a avantajelor ce le-au fost create.

Dar, concret, despre ce este vorba?

După cum ne este desigur cunoscut, la parterul majorității blocurilor situate pe arterele principale ale orașului există unități comerciale. Trebuie să spunem că lucrătorii acestor unități au transformat curțile blocurilor respective în adevărate locuri de depozitare a ambalajelor.

Orice cetățean dezinteresat (să nu mai vorbim de locatarii în cauză) vizitînd curtea vreunui asemenea bloc rămîne neplăcut impresionat. Așa am rămas și noi după ce am vizitat blocurile din B-dul Republicii nr. 58, 54, și 26—38. Aici pot fi întîlnite adevărate mormane de ambalaje de la unitățile TAPL, OCL Alimentara și IJVLF. Dar în afară de faptul că asemenea practici dau un aspect urît curților respective, stînjenesc, așa după cum am spus, pe locatari, ambalajele sînt prost întreținute, sînt aruncate la voia întîmplării și ca urmare se distrug. Deci și din acest punct de vedere se creează neajunsuri.

La porțile de intrare

Prima și adesea cea mai durabilă impresie asupra orașului se constituie pentru un străin chiar de la început, de la intrare. Deci, dacă e important ca centrul să fie îngrijit, nu e permis cu nici un chip să fie neglijate marile căi de acces care leagă localitatea de restul țării. Pentru un vizitator va rămîne de exemplu mereu asociată imaginea Ploieștiului de o lungă și parfumată alee de trandafiri care îi ieșe în cale cînd vine dinspre București, iar litoralul întreg îi va stărui în minte ca o grădină, căci șoseaua Constanța—Eforie—Mangalia e punctată la dese intervale de peluze și rondouri multicolore de flori.

Cu ce își întîmpină Aradul vizitatorii ?

Să vedem cum se înfățișază Calea Aurel Vlaicu, străbătută de foarte mulți străini în trecere prin țara noastră. Bine croită, largă și dreaptă, flancată de cîteva din marile fabrici, Calea Aurel Vlaicu ar putea fi o frumoasă carte de vizită a Aradului. Din păcate situația e însă pentru moment cu totul alta. Începînd chiar cu fabrica „7 Noiembrie" a cărei clădire reclamă imperios un zugrăvit complet și continuînd cu piața UTA unde impresia de bîlci și de dezordine e dominată cu toate că există deja acolo elemente de estetică urbanistică și modernitate care, degajate de construcțiile foarte vechi și dărăpănate, ar alcătui un tablou frumos. Iată de exemplu, clădirea noului autoservice, care aduce la intrarea fiecărui alt oraș o notă de culoare și confort contemporan. Plasat în fundul fostei piețe Obor, autoservice-ul arădean e acoperit de o inutilă construcție cenușie care mărginește șoseaua, găzduind o nu mai puțin inutilă bodegă și o hală cu tarabe. Spațiul fostei piețe Obor pare un cimitir de mașini și același aspect îl oferă și terenul viran din fața Școlii de șoferi. Grupul de blocuri din jurul uzinelor „30 Decembrie", stadionul UTA, Fabrica de mobilă și Uzinele de vagoane se vor completa în chip ferice cu pavilionul de expoziție al Fabricii de mobilă care e aproape gata, dar deocamdată, ceea ce e nou și modern pe această artera se pierde înecat de urmele vechiului și de învălmășeala săpăturilor care de ani întregi scurmă strada.

Faptul că piața gării este și ea un punct important în estetica orașului nu mai necesită, credem, argumente dar și aici tabloul prezintă note discordante. Gara deși în stil vechi e monumentală și ar merita un altfel de cadru. Pînă la soluții mai radicale care presupun demolări și redimensionări, ar fi absolut necesară extinderea spațiului verde și zugrăvirea clădirilor și a gardurilor de zid care o mărginesc. Perspectiva spre Calea Aurel Vlaicu se va schimba odată cu punerea în ordine a acesteia; mai rămîne însă și atunci perspectiva ce se deschide spre centru. Asfaltul străzii necesită neapărat recondiționarea, la fel ca și zugrăveala caselor de pînă la blocuri.

O altă poartă de intrare a orașului e Calea Armatei Roșii. Largă și aceasta și asfaltată, întreaga porțiune de la Uzina electrică și pînă la gara Podgoria are un spațiu mai mare între carosabil și trotuare plin de noroi pe vreme rea și de praf cînd e uscat. Organizația de tineret de la Uzina electrică și deputații de cartier împreună cu cetățenii care locuiesc acolo, ar trebui să-și facă un punct de onoare din amenajarea de-a lungul trotuarelor a unei benzi neîntrerupte de gazon și flori. Locatarii modernelor blocuri din cvartalul Podgoria care și-au luat de mai mulți ani locuințele în primire stau și acum înconjurați de gropi, grămezi de pietre și moloz. Oare ambiția lor se oprește la ușa locuințelor?

În sfîrșit Calea Romanilor leagă Aradul cu sudul țării. Verdeața care îmbracă tot cartierul în timpul verii oferă un plăcut cadru natural. Alături de construcțiile care se vor face, aici vor fi necesare numai mici retușări.

În loc de concluzii

După acest raid anchetă la fața locului, ne-am adresat tovarășului Lazăr Pădurean, prim vicepreședinte al Consiliului municipal Arad, rugîndu-l să ne arate ce șanse de remediere concretă există pentru neajunsurile semnalate, ce măsuri s-au prevăzut pentru înlăturarea lor. Cele aflate dovedesc că gospodarii orașului nostru cunosc în amănunt situația și există o preocupare intensă, concretizată într-un amplu plan de măsuri practice, menite să corecteze și să înfrumusețeze înfățișarea municipiului Arad, destul de neglijat în ultima vreme. Redăm pe scurt cîteva obiective mai importante care conform prevederilor se vor realiza încă în primăvara acestui an.

Calea Aurel Vlaicu constituie obiectul unui plan de sistematizare mai amplu al cărui prim și urgent obiectiv e plasarea simetrică a liniilor de tramvai pe ambele părți ale carosabilului și amenajarea de ronduri și peluze, iar cvartalul de blocuri „Podgoria" urmează să fie înconjurat de spații verzi, dispuse în terase. Este prevăzut ca de îndată ce temperatura va permite să se corecteze asfaltul străzilor, iar Calea Armatei Roșii și Calea Romanilor să fie și ele înfrumusețate. Foarte promițătoare se anunță măsurile privitoare la iluminarea orașului, cu accentuarea prin acest mijloc a monumentalității cîtorva din clădirile mai importante și instalarea unor firme luminoase mobile.

După cît se poate vedea, preocupare din partea forurilor de resort și perspective există, dar cum calea de la proiectul pe hîrtie pînă la punerea lui în practică este încă destul de lungă, ar trebui ca acum în prag de primăvară toți cei chemați să conlucreze la realizarea lui și să-și intensifice eforturile.

Solemnitatea înmînării unor ordine și medalii ale Republicii Socialiste România

La Palatul Consiliului de Stat a avut loc vineri la amiază solemnitatea înmînării unor ordine și medalii ale Republicii Socialiste România.

Distincțiile au fost înmînate de tovarășul Emil Bodnaraș, vicepreședinte al Consiliului de Stat.

La solemnitate au luat parte tovarășii Paul Niculescu-Mizil, membru al Comitetului Executiv, al Prezidiului Permanent, secretar al CC al PCR, Constantin Stătescu, secretarul Consiliului de Stat, Bujor Sion, șef de secție la CC al PCR.

Pentru merite deosebite în muncă, cu prilejul împlinirii a 25 de ani de la apariția ziarului „România Liberă" au fost conferite unor membri ai colectivului redacțional „Ordinul Muncii" clasa a III-a, ordinul „23 August" clasa a IV-a, ordinul „Meritul Cultural" clasa a IV-a, ordinul „Steaua Republicii Socialiste România" clasa a V-a, „Medalia Muncii" și medalia „Meritul Cultural" clasa I.

În numele Comitetului Central al Partidului Comunist Român, al Consiliului de Stat și al guvernului, tovarășul Emil Bodnaraș a felicitat călduros pe cei decorați, urîndu-le sănătate și putere de muncă pentru o cît mai rodnică activitate pe tărîmul presei.

În numele celor decorați a răspuns Alexandru Cornescu, redactor șef adjunct al ziarului „România Liberă".

(Agerpres)

UNDE MERGEM?

Pe terenurile de sport

SIMBATA

VOLEI. Sala de sport va găzdui, începînd de la orele 16, întrecerile campionatului școlar. În continuare, de la orele 18, se vor desfășura partidele programate în „Cupa de iarnă".

DUMINICĂ

FOTBAL. În cadrul campionatului interjudețean de fotbal va avea loc, cu începere de la orele 10, întîlnirea dintre echipele Gloria și Laminorul Nădrag. Întîlnirea se va desfășura pe stadionul Gloria.

Partida de divizia B dintre echipele CFR IRTA și Crișul Oradea va avea loc pe stadionul CFR, începînd de la orele 11.

BASCHET: Începînd de la orele 9.30 în sala de sport se va desfășura întîlnirea masculină de divizia B Constructorul Arad—Politehnica Cluj.

VOLEI. În sala de sport iubitorii voleiului vor putea urmări întîlnirea feminină de divizia B Sănătatea Arad—Medicina Cluj.

CANOTAJ. La baza de canotaj UTA se va da startul în competiția „Crosul canotorilor". Concursul începe la orele 9.

TENIS DE MASĂ. Întrecerile fazei județene a campionatului republican de seniori vor avea loc în sala de tenis de masă cu începere de la orele 10.

concerte

Simbătă, 16 martie 1968, orele 19.30, în sala Palatului cultural are loc concertul orchestrei simfonice a Filarmonicii de stat Arad.

Dirijor: Mircea Cristescu — București. Solistă: pianista Sofia Cosma — București. În program: A. Pașcanu: Toccata simfonică; C. Saint-Saens: Concertul nr. 2 pentru pian și orchestră; L. v. Beethoven: Simfonia a V-a.

Duminică, 17 martie 1968, orele 11 concert educativ. Pentru abonați este valabil biletul nr. 12. Biletele se găsesc la agenție iar în seara concertului la casa Palatului cultural.

teatre

TEATRUL DE STAT

Simbătă, 16 martie, orele 19,30 „Cireșică și visele" (abonament seria D). Duminică 17 martie, orele 15.30 „Cireșică și visele" iar la orele 19.30 „Procesul Horia".

TEATRUL DE MARIONETE

Duminică, 17 martie, orele 10.30 „Ce mi-a povestit pădurea".

cinematografe

MUREȘUL: „O lume nebună, nebună, nebună...", seria I—II. Orele: 10, 14.30, 17.30 20.30.

STUDIO: „Blestemul rubinului negru". Orele: 9, 11, 13, 15, 17, 19, 21.

TINERETULUI: „O poveste uimitoare". Orele: 11, 15.30 17.30, 19.30.

VICTORIA: „Cenușă și diamant". Orele: 11, 14, 16, 18, 20

PROGRESUL: „Spartacus" Orele: 16, 19.

SOLIDARITATEA: „Oglinda cu două fețe". Orele: 17, 19.

GRĂDIȘTE: „Franch Cancan". Orele: 17, 19.

MICĂLACA: „Pentru un pumn de dolari", orele 19.

MUREȘUL LIPOVA: „Cînd tu nu ești".

DOINA RADNA: „Jandarmul la New York", „Comoara de aur".

NĂDLAC: „Agonie și extaz".

CURTICI: „Fantomas contra Scotland Yard".

ȘIRIA: „Cine călărește un tigru".

PINCOTA: „Testamentul incașului".

„1 MAI" VINGA: „Profesorul distrat".

PECICA: „Cine va deschide ușa".

muzee, expoziții

Muzeul județean Arad poate fi vizitat zilnic între orele 10—13 și 17—20 în clădirea Palatului cultural. Luni este închis.

În cadrul muzeului sînt deschise expozițiile: „Arta populară românească din părțile arădene", „Expoziția permanentă de istorie veche", „Galeria de artă" precum și expoziția temporară „Muzeul din Arad în imagini și documente".

Expoziția de informare tehnico-economică a orașului Arad (din str. Horia nr. 6) este deschisă miercuri și vineri, între orele 16 și 19.

CARNET CINEMATOGRAFIC

Premierele săptămînii viitoare

„RĂZBOI ȘI PACE"

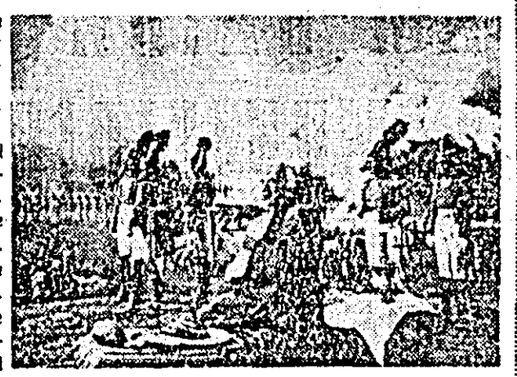

Cea de a treia serie a epopeii cinematografice „Război și pace", realizată de regizorul sovietic Serghei Bondarciuc, — este consacrată bătăliei de la Borodino. Filmul urmărește soarta eroilor în vîrtejul luptei purtată de poporul rus împotriva armatei napoleoniene invadatoare.

Distribuția ecranizării după Lev Tolstoi, este bine cunoscută publicului. Serghei Bondarciuc în rolul lui Pierre, — Vladimir Tihonov în cel al prințului Andrei și — Liudmilla Savelieva care înregistrează un frumos debut în rolul Natașei.

Filmul va rula la cinematograful Mureșul.

„BELA"

În peisajul muntos al Caucazului se desfășoară povestea de dragoste dintre tînărul ofițer Peciorin și Bela, fermecătoarea fiică a unui cneaz.

Producție a studioului Maxim Gorki, filmul „Bela" este adaptarea cinematografică a primului episod din romanul lui Mihail Lermontov „Un erou al timpului nostru". Filmul ne introduce în atmosfera romantică a operei lui Lermontov, zugrăvind personajele sale cu multă profunzime și sensibilitate.

Filmul va putea fi vizionat la cinematograful Studio.

Programul Universității populare

În săptămîna de la 18 la 22 martie Universitatea populară a municipiului Arad are următorul program:

Luni, 18 martie „Ziduri seculare: Cetățile Transilvaniei" (cu proiecții) prof. Pfaff Erich, Timișoara.

Marți, 19 martie: „Mesajul liricii lui T. Arghezi", prof. Tatiana Crișpal.

Miercuri, 20 martie: „Aspecte ale culturii din țările române în sec. al XVI-lea", prof. Ștefan Grigore.

Joi, 21 martie: „Pericolul bolilor venerice, prevenirea și combaterea lor", dr. Marcel Sovăilescu medic primar.

Vineri, 22 martie: „Impresii de călătorie Paris—Rio de Janeiro" (cu proiecții), Toma George Maiorescu, scriitor București.

Toate acțiunile au loc la Casa prieteniei — B-dul Republicii nr. 78, etaj I și încep la orele 17, fiind însoțite de un bogat material ilustrativ.

Muzeul județean Arad

Palatul cultural, Piața Enescu 1

În întîmpinarea aniversării a 50 DE ANI DE LA UNIREA TRANSILVANIEI CU ROMÂNIA, roagă pe toți deținătorii de documente memorii, scrisori, acte, fotografii, ziare etc. privitoare la acest eveniment istoric din viața poporului român, să binevoiască a le comunica direcțiunii muzeului. De asemenea, solicită obiecte personale, cărți, acte, fotografii despre V. GOLDIȘ ȘI ALȚI MILITANȚI PENTRU DESĂVÎRȘIREA UNITĂȚII NOASTRE NAȚIONALE. Materialele, ai căror posesori doresc să le ofere spre achiziție, vor fi retribuite conform tarifelor în vigoare.

LOTO

La tragerea din 15 martie au ieșit următoarele numere:

27, 87, 32, 31, 58, 16, 63, 55, 24, 82, 42, 71.

Fond de premii : 1.126 959 lei.

În legătură cu acordarea indemnizației pentru chirii

În baza prevederilor hotărîrii Plenarei CC al PCR din 5—6 octombrie 1967 privind acordarea indemnizației pentru chirii angajaților cu salarii sub 1.500 lei, unitățile plătitoare de salarii din cuprinsul orașelor Arad, Lipova, Ineu, se vor prezenta la circumscripțiile financiare de reședință respective pentru a ridica instrucțiunile și nr. necesar de cereri — declarații.

Acestea trebuie completate și vizate conform instrucțiunilor, urmînd ca să fie depuse centralizat la organul tutelar cel mai tîrziu 5. IV. 1968.

Declarațiile necesare și cîte un exemplar din instrucțiuni se vor solicita pe bază de adresă oficială, cu indicarea nr. de cazuri pentru cei îndreptățiți la plata indemnizației — de la circumscripția financiară a municipiului — camera nr. 42, zilnic între orele 10—12.30.

(72)

UZINA DE STRUNGURI ARAD

organizează

CURS DE CALIFICARE

de scurtă durată în meseriile de: strungari, frezori, turnători, electricieni și lăcătuși.

Condițiile sînt următoarele:

— 7—8 clase elementare

— stagiul militar satisfăcut

— vîrsta maximă 40 ani

Înscrierile se fac între 18—23 martie 1968, la serviciul personal al uzinei.

(73)

Întreprinderea județeană pentru valorificarea legumelor și fructelor Arad

Oferă consumatorilor

UN NOU PRODUS :

TOCANA DE CIUPERCI

din ciuperci gălbiori,

ambalat în borcane de 420 gr.

Prețul de desfacere cu amănuntul 5,55 lei.

În ziua de 17. III. 1968 între orele 8—10 la unitățile nr. 1, 2, 3 și 24 situate pe Bul. Republicii se vor efectua degustări pentru consumatori.

(74)

Programul la televiziune de la 16 la 23 martie

SIMBĂTĂ, 16 MARTIE

15,25 Fotbal : Rapid București —UTA. Transmisiune de la Stadionul Republicii. 17,30 Emisiune pentru cei mici. 18,00 Pentru noi, femeile ! 18,30 Curs de limba spaniolă (lecția a 7-a), 19,00 Pentru tineretul școlar. 19,30 Telejurnalul de seară. 20.00 Tele-enciclopedia. 21,00 Întîlnire cu... Astă seară : Ion Buzea. 21,15 Film serial : „Evadatul". 22,05 Seară de operetă. 22,50 Parada vedetelor. 23,05 Telejurnalul de noapte. 23,15 Telesport. 23,30 Închiderea emisiunii.

DUMINICĂ, 17 MARTIE

9.00 Ora exactă. Cum va fi vremea astăzi? 9,02 Gimnastică de înviorare. 9,10 Pentru copii și tineretul școlar : „Ex-terra '68". 10.45 Emisiunea pentru sate. 12.30 Concert simfonic. După amiază transmisiuni sportive. 17.15 Cu cîntecul și jocul pe meleagurile patriei. 18.00 Curierul artelor. 18.30 Magazin 111. 19.30 Telejurnalul de seară. 19.50 Desene animate. 20.00 Film artistic: „Cosmin, fiul zimbrului" (seria I). 20.45 Carusel varietăților. 21.15 Film artistic: „Inamicul public nr. 1" — comedie cu Fernandel. 22.45 Telejurnalul de noapte. 23.00 Telesport. 23.15 Închiderea emisiunii.

MARȚI, 19 MARTIE

17.30 Pentru cei mici: Galeria de carton. 18.00 Circultul economic. 18.30 Curs de limba franceză. 19.00 Pentru tineretul școlar: Vă place muzica? 19.30 Telejurnalul de seară. 19.50 Buletinul meteorologic. 20.00 Film serial „Thierry la Fronde. 20.30 Seară de teatru: „Io, Mircea Voievod" de Dan Tărchilă. 23.30 Telejurnalul de noapte. 23.40 Închiderea emisiunii.

MIERCURI, 20 MARTIE

17.30 Pentru cei mici: Micii meșteri mari. 18.00 Telecronica economică. 18.30 Curs de limba engleză. 19.00 Alma-Mater. 19.30 Telejurnalul de seară. 20.00 Interpretul preferat — muzică populară. 20.15 Transfocator. 21.00 Avanpremieră. 21.15 Telecinemateca: „Dor nestins". 22.45 Telejurnalul de noapte. 23.00 Închiderea emisiunii.

JOI, 21 MARTIE

17.30 Pentru cei mici filmele: „Poly și secretul celor șapte stele" și „Kiri, clovnul". 18.00 La ordinea zilei: Organizarea științifică. 18.30 Curs de limba germană. 19.00 Studioul pionierilor. 19.30 Telejurnalul de seară. 20.00 Film serial: Ivanhoe. 20.26 Mult e dulce și frumoasă. 20.55 Întrebări la care s-a răspuns... Întrebări la care nu s-a răspuns încă. 21.30 Studioul mic. 22.00 Orașele muzicii. 22.30 De la Giotto la Brîncuși. 22.50 Telejurnalul de noapte. 23.00 Închiderea emisiunii.

VINERI, 22 MARTIE

17.30 Pentru cei mici ABC — De ce? 18.00 Drumuri și popasuri. 18.20 Buletinul circulației rutiere. 18.30 Curs de limba rusă. 19.00 Pentru tineretul școlar: Școli și tradiții. 19.30 Telejurnalul de seară. 19.50 Buletinul meteorologic. 20.00 Studioul muzical. 20.40 Reportaj '68. 21.00 Reflector. 21.15 Film artistic „Jurnalul unui escroc". 22.55 Telejurnalul de noapte. 23.05 Închiderea emisiunii.

SIMBĂTĂ, 23 MARTIE

17.30 Pentru cei mici: Lumea copiilor. 18.00 Pentru noi, femeile. 18.30 Curs de limba spaniolă. 19.00 Pentru tineretul școlar: Aplauze pentru colegii noștri. 19.30 Telejurnalul de seară. 19.50 Buletinul meteorologic. 20.00 Tele-enciclopedia. 21.00 Întîlnire cu violonistul Mihai Constantinescu. 21.20 Film serial: Evadatul. 22.10 Dragostea, poveste veche. 22.50 Telejurnalul de noapte. 23.05 Telesport. 23.20 Închiderea emisiunii.

De toate

Cariera de la poalele Zărandului

Din gara Tirnova—Zărand pornesc adesea pe magistralele de oțel ale patriei vagoane încărcate cu un conținut de culoare ce variază între alb și alb-gălbui pînă la galben-verzui. Destinația lor? București, Hunedoara sau alte mari centre industriale. Sînt vagoane, garnituri întregi încărcate cu diatomit, o rocă mult solicitată ce se exploatează în hotarul comunei Tauți și satele aparținătoare, pe teritoriul brăzdat de văile afluente ale Cigherului și anume Valea Bizăviței, Valea Neamțului, Valea Minișului și multe altele, toate tributare în mod indirect Crișului Alb.

Diatomitul este o rocă foarte poroasă, sfărîmicioasă, ușoară și suficient de avidă de apă. Ea s-a format și se mai formează și în zilele noastre în bazinele oceanice și lacustre prin acumularea unor microorganisme ce se găsesc din abundență în mediul acvatic sărat sau dulce. La baza formării diatomitului stau diatomeele, niște alge microscopice de culori diferite ce alcătuiesc împreună cu alte vietăți de felul acesta planctonul oceanelor și mărilor — cel ce plutește — principala sursă de hrană a nectonului — cel ce înnoată — și poate nu peste mult timp o bună parte din hrana omenirii.

Regiunea din care Cigherul își adună apele sale cu un debit foarte scăzut în zilele arșite din iulie, este un fost golf de mică întindere al Mării Panonice prin care în trecutele ere geologice această mare continentală pătrundea destul de adînc în rama nord-vestică a actualului masiv muntos al Zărandului. În Neogen și mai precis în Sarmațian, cînd această regiune a trecut prin multiple transformări din cauza erupțiilor vulcanice locale și din cauza mișcărilor neotectonice, acumulările de diatomee de aici s-au depus în straturi considerabile, formînd zăcămintele de diatomit ce se exploatează astăzi în cîteva cariere după înlăturarea depozitelor cuaternare.

ITINERAR JUDEȚEAN

Diatomitul ca rocă, în urma diferitelor procese de prelucrare, are o largă întrebuințare în multe din ramurile economiei naționale. De la filtrele pentru uleiuri folosite în industria alimentară la cele folosite în industria petrochimică, de la materialele de umplutură din industria farmaceutică la filtrele folosite pentru purificarea apelor reziduale provenite chiar din reacțiile nucleare și pînă la materialele de construcție, iată numai cîteva din posibilitățile unde se întrebuințează această banală piatră cu greutate specifică foarte mică și rezistentă pînă la 1000 grade temperatură. Iată la ce servesc diatomeele după moarte.

Rezervele de diatomit de pe cuprinsul județului Arad, vin să completeze gama variată a bogățiilor pe care plaiurile arădene prin harnicii săi locuitori le aduc ca prinos în concertul constructorilor de tot felul ce zidesc astăzi România socialistă.

prof. P. MISTOR

„A zecea muză"

Recent, a apărut la Budapesta o interesantă carte intitulată „A zecea muză". În cele 200 de pagini autorii — Robert Ban, Balint Magyar, Istvan Nemeskürty și Lajos Panczel evocă momentele cele mai remarcabile din istoria cinematografiei, de la prezentarea primelor imagini mobile și pînă în zilele noastre. Ilustrată cu numeroase fotografii, cartea prezintă cititorilor întreaga tehnică cinematografică, cele mai bune filme, pe cei mai buni artiști ai celei de-a șaptea arte, precum și realizările cinematografiei ungare.

Rotarul din Chisindia

În comuna Chisindia din județul nostru este întîlnit un caz foarte rar: un orb practică meseria de rotar. Este vorba despre Teodor Crișan — Dodu, un meseriaș vestit, un rotar cu o mare putere de muncă și finețe.

La vîrsta de cinci ani, în urma unui accident, Dodu a rămas fără vedere. După multe peripeții și dureri, îndrăgind mult căruța din curtea părintească, s-a gîndit că ar fi bine să facă roți, aceste complicate lemne așezate într-un anumit fel. Așa a trecut, la vîrsta de 11 ani, la înjghebarea unui mic atelier cînd a făcut prima roată, spre uimirea celor din jur. Au urmat alte roți, alte uimiri și în scurt timp Dodu a devenit cunoscut ca cel mai bun rotar de pe Valea Crișului Alb.

Este demn de remarcat faptul că principalele scule din atelierul său sînt confecționate de el și perfecționate de-a lungul timpului. Măsurătorile le face cu liniare gradate prin încrustături.

L-am vizitat nu de mult, cînd l-am găsit executînd o serie de alte lucrări de tîmplărie pentru uzul gospodăresc, reparînd streașina casei, făcînd planuri de reacoperire a bucătăriei de vară. A împlinit 36 de ani.

Crișan Teodor, rotarul din Chisindia, vorbește frumos, cursiv și se interesează de tot ce e nou în tehnica de tîmplărie.

VITALIE MUNTEANU

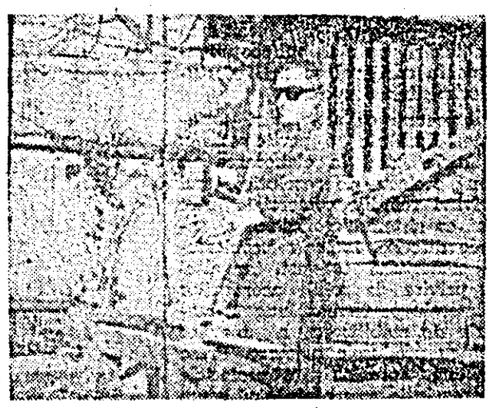

IN FOTO: Rotarul din Chisindia lucrînd.

FRUMUSEȚILE PATRIEI

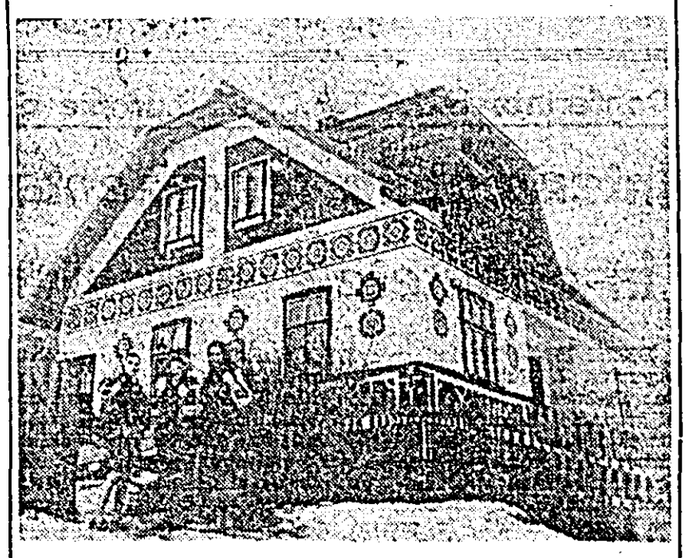

Casă cu specific național din comuna Ciocănești, județul Suceava.

Peștera Ialomiței

Peștera Ialomiței, săpată, ca aproape toate peșterile, în calcar, e situată pe dreapta Ialomiței, în Muntele Bătrîna din masivul Bucegi. Gura ei se află la 20 m deasupra rîului. Peștera a fost săpată într-o vreme cînd valea superioară a Ialomiței adăpostea un ghețar. În adevăr, ceva mai sus de gura peșterii și de Cheile Urșilor se pot vedea și azi rămășițele unui depozit așternut de ghețar pe o stîncă șlefuită de el. Ialomița s-a adîncit în această stîncă tot cu vreo 20 m. În peșteră trăiau în acea vreme (acum aproximativ 20.000 de ani) urșii cavernelor, cum rezultă din oasele găsite aici.

Gura peșterii are formă de boltă. Peștera însăși e o înșiruire de galerii mai strîmte și mai largi, pe traiectul cărora se află săli de diferite dimensiuni. Cea mai mare are o lungime de 72 m și o lățime de 35 m. Înălțimea acestei săli este de peste 20 m. Galeriile sînt vechi canale de scurgere a apei. Pe podeaua sălilor se văd îngrămădite blocuri mari, prăbușite din tavan mai ales cu ocazia cutremurelor.

Știați că?

ÎNTR-O rezervație din Cehoslovacia trăiește o turmă de cerbi albi, unică în lume. În prezent, au mai rămas în viață numai 12 exemplare din aceste animale rare, amenințate și ele să piară, căci din 1966 nu s-a mai născut în rezervație nici un pui complet alb. Primii cerbi albi au fost aduși din Persia cu două secole și jumătate în urmă.

★

LA UZINELE Karl Zeiss din Oberkochem (RF a Germaniei) s-a construit primul obiectiv pătrat din lume pentru aparate fotografice și microscoape. Acesta este mai mic și mai ușor decît obiectivele obișnuite, rotunde, și tot atît de bun. Producția lui în serie nu a început încă, cheltuielile de fabricație fiind încă prea mari.

★

FIRMA Ford a pus la punct un nou acumulator cu sulf și sodiu care s-a dovedit a fi de 15 ori mai puternic decît acumulatoarele anterioare.

★

ÎN FRANȚA s-a creat un nou tip de accelerator pentru memorarea informațiilor. Cu ajutorul lui, informațiile se pot fixa de cinci ori mai repede decît dacă ar fi memorate de om.

★

ÎN FRANȚA s-a construit una din cele mai mici baterii electrice din lume. Ea este destinată alimentării cu curent electric a aparatelor pentru hipoacuzici (cu auzul slab) și are diametrul de 5 mm și înălțimea de 2,5 mm. Bateria are o durată de funcționare de 30 de ore.

UMOR

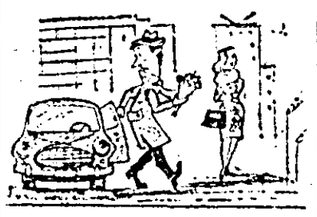

— Curaj — stăpîne! Doar ești cu mine...

★

CONSOLARE

— În sfîrșit, e gata și paltonul meu!

— Vedeți, dacă vi-l terminam anul trecut, acum îl purtați uzat.

★

— Războiul celor două roze...

★

FĂRĂ ALUZIE LA VIGILENȚĂ

— Ce duci, nene, în coșu'ăla?

— Nu-ți spui, că p-ormă vrei și tu un măr...

★

ACCESIBIL

— Frumos ne-a mai vorbit doctorul la ora de educație sanitară!

— Despre ce a vorbit?

— Nu prea am înțeles. Dar frumos mai vorbea!

★

ACORD DEPLIN

— Ai văzut? E nemaipomenit! Mă priveam de parcă l-aș fi criticat pe nedrept.

— Într-adevăr. Dar și tu îl priveai ca și cum ai fi avut dreptate...

MOZAIC

Soția ideală

Walter Davis, în vîrstă de 33 de ani, din Londra, divorțat de cîteva luni, s-a hotărît să se recăsătorească. Dar, ca să nimerească de astă dată soția ideală, el s-a gîndit să recurgă la ajutorul unui ordinator care să-i găsească cea mai bună soluție.

Din cele 30.000 de fișe ale candidatelor la căsătorie puse la dispoziția ordinatorului, acesta a ales patru care i se potriveau lui Walter. Prima de pe listă era o oarecare Barbara care cu cîteva luni în urmă se mai numea încă Davis și era soția lui Walter.

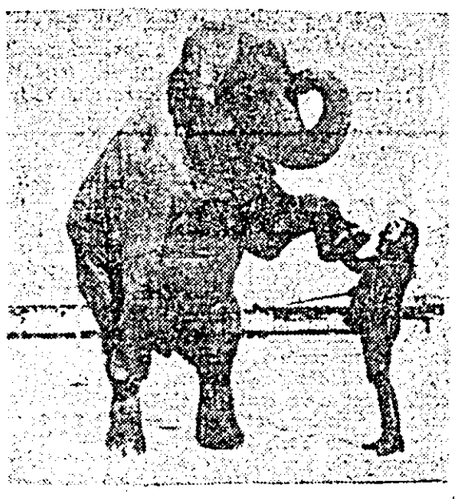

— Antrenament la un... dans pe zăpadă — elefantul „Kate" de de la Circul de Stat din Julinek, lîngă Varșovia, primește indicații de „regie" de la una din cursantele școlii înființate pe lîngă circ.

Cel mai lung prenume

Cel mai lung prenume dat în anii '20 ai secolului nostru îl poartă fiica lui Arthur Pepper, lucrător la o spălătorie din Liverpool (Anglia). Inițialele prenumelor fetiței epuizează toate literele alfabetului. Iată-le: Anna — Bertha — Cecile — Diana — Emily — Fanny — Gertrude — Hypathis — Ines — Jane — Kate — Louise — Maud — Nora — Ophelia — Prudence — Queens — Rebecca — Sara — Therese — Ullysse — Venus — Winnifred — Xenophon — Yvette — Zeno. Pe scurt i se spune Alfabet Pepper.

Întunericul mărește rezistența plantelor la frig

Oamenii de știință de la Institutul de botanică al Academiei de Științe a U.R.S.S. au ajuns la concluzia că plantele cărora le place căldura rezistă mai bine la frig în întuneric decît la lumină. Ei au studiat rezistența la frig a castraveților și a porumbului. Frunzele de castraveți, de pildă, au rezistat la temperatura de 2° C numai în întuneric, la lumină ele au înghețat.

După părerea biologilor, cercetările viitoare în această direcție vor permite să se descopere mijloace simple și eficiente de apărare a plantelor cărora le place căldura de scăderile de temperatură de scurtă durată. Este posibil ca în timpul înghețurilor de primăvară și toamnă să fie de ajuns pentru salvarea plantelor ca ele să fie umbrite.

Cîți gemeni se nasc în Cehoslovacia

În Cehoslovacia se naște în fiecare an un mare număr de gemeni. Astfel, în 1960 s-au născut 2295 de gemeni, dintre care de 769 ori cîte doi băieți, de 761 ori — un băiat și o fată — și de 765 de ori — cîte două fete. În 1965 au venit pe lume 2330 de gemeni — de 847 de ori cîte doi băieți, de 704 ori cîte un băiat și o fată și de 779 ori cîte două fete.

În 1960 s-au născut și tripleți — o dată trei băieți, de cinci ori cîte doi băieți și o fată, de două ori cîte un băiat și două fete și de patru ori cîte patru fete.

În 1965 s-au născut 17 tripleți — de două ori numai băieți, de cinci ori cîte doi băieți și o fată, de cinci ori cîte un băiat și două fete și de cinci ori numai fete.

Cuvinte încrucișate

Mic și mare

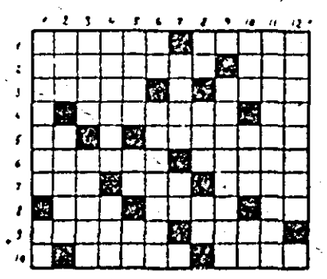

ORIZONTAL: 1. Este înconjurat de mare — Mici moluște gasteropode. 2. Mare poet român, autorul poeziei „Epigonii" — Un lac mai mic. 3. Gustul mării — Nu-i chiar și rol! 4. Cel mai mare animal terestru — Pronume. 5. Mică ustensilă casnică — Mare peninsulă europeană. 6. Mici piese de ceas — Stă la ușă. 7. În Lipova! — Diviziune de timp — La început datoria! 8. În spirt! — Usturoi (reg.) — Ușier! 9. Mică stea din constelația Vulturul — Se lasă seara. 10. Climatul marilor înălțimi — Mică mare în U.R.S.S.

VERTICAL: 1. Sînt tot timpul pe mare — Este mic fată de secol. 2. A iubi (arh.) — Om... mai mic. 3. Imagini de control — O făclie mai mică. 4. Mari ca altitudine — Chelner. 5. Clare — Teodor Oprescu — Într-o clipă! 6. Țese — Se ocupă de fiare (pl.). 7. Mic crustaceu marin — Aluminiu. 8. Inceput de mutare! — Aproape inel! — Sînt. 9. O arteră mai mică. 10. Un unghi și două linii! — Diminutiv feminin — Coadă de topor! 11. Făcută de rîsul lumii. 12. Mică.

IONEL GEORGESCU

INTERVIU EXTERN

AGERPRES

Cea mai extraordinară scenă din istoria medicinei

Cred că doctorul Blaiberg, dentistul care trăiește cu inima mulatrului Clive Haupt, a așteptat cu oarecare neliniște întoarcerea mea din Europa. După cum știe toată lumea, el se află izolat într-un fel de apartament la spitalul Groote Shuur. „Apartamentul", care dă pe culoarul „C", este situat între două săli ale clinicii de oto-rino-laringologie și se intră acolo printr-o ușă alăturată. Această ușă închisă publicului este supravegheată de doi polițiști pentru a împiedica intrarea persoanelor străine.

Soția și fiica m-au așteptat la aeroport. Le-am salutat și m-am repezit la spital. Știam că Philip Blaiberg era nerăbdător să mă vadă. La noi nu este obiceiul să te îmbrățișezi cu cineva pe care nu l-ai mai văzut de multă vreme. Am observat acest obicei în Europa și în special în Italia. Dar în momentul cînd l-am revăzut pe Blaiberg mărturisesc că m-am simțit și eu tentat să-l îmbrățișez. Doctorul Blaiberg se afla într-o stare excepțională.

E drept că în timpul absenței mele a fost amenințat de o respingere a organului străin. Am vorbit la telefon cu colegii mei și le-am sugerat să mărească doza pentru a împiedica pericolul. Hotărîrea s-a dovedit a fi foarte înțeleaptă, „respingerea" sub control a dispărut imediat și acum bolnavul meu se simte excelent.

După ce am vorbit despre diferite lucruri, Blaiberg a început să-mi pună întrebări specifice pe care le pune un bolnav doctorului său: „Cînd mă voi întoarce acasă?". I-am răspuns pe loc. „Va trebui să așteptați întoarcerea mea din cea de-a doua călătorie pe care o voi face în America.

— Dar sînt pregătit să ies. Mă simt foarte bine.

— S-a făcut. Vreau să știu mai întîi ce spune profesorul Schirrer, cardiologul, în ce mă privește, eu îți dau voie să pleci acasă.

Deci Philip Blaiberg va fi din nou acasă cînd eu mă voi afla în America. Aș vrea totuși să vă povestesc ceva: un episod care a rămas secret pînă acum. Joi 15 februarie, în ajunul plecării mele în America, m-am dus la pacientul meu:

— Doctore Blaiberg, știu că ești un om curajos și că deci nu vei fi tulburat de propunerea mea. Vrei să-ți arăt fosta dumitale inimă? Cîtva timp Blaiberg m-a privit cu un aer puțin mirat, după care mi-a răspuns: „Profesore aș fi foarte fericit să mi-o arăți". Bine, i-am răspuns. Mă întorc imediat. Volam ca nimeni să nu fie la curent cu promisiunea făcută bolnavului meu, așa încît am așteptat sfîrșitul zilei cu nerăbdare. La ora opt am coborît în birou, prin subterana Medical School și am luat dintr-un dulap vasul de sticlă în care se afla inima doctorului Blaiberg. Am obiceiul să păstrez dosarele tuturor intervențiilor mele chirurgicale. Mare parte dintre aceste dosare se află într-un dulap, așa încît toți care mă vizitează pot să le vadă. Inima doctorului Blaiberg o ascunsesem aici și în seara aceea, însoțit de o infirmieră, m-am întors în camera bolnavului.

Blaiberg era așezat în pat și tocmai termina de mîncat. Iat-o, i-am spus simplu, arătîndu-i vasul. Bolnavul a rămas nemișcat cîteva secunde, apoi a întins mina să ia vasul. Era o tăcere mormîntală. Nici el, nici eu nu puteam să pronunțăm vreun cuvînt. Blaiberg își fixase ochii pe acest „lucru" care-i aparținuse cu cîteva săptămîni în urmă. Îmi dădeam seama cît de straniu este acest moment: pentru prima dată un om putea să-și privească inima, putea s-o examineze, s-o răsucească în mînă ca și cum ar fi fost un lucru ciudat. Bolnavul meu m-a privit cu aer emoționat. Doctorul Blaiberg are multe cunoștințe de medicină și în următoarele 10 minute mi-a pus o serie de întrebări „tehnice". Nu părea deloc surprins, ci mai de grabă curios. Pentru el ca și pentru mine acest lucru extraordinar era un eveniment de acum „acceptat". Și, ca și el, nu manifestam nici o emoție deosebită.

„Asta este, zise în, cele din urmă doctorul Blaiberg, teribila inimă care mi-a făcut atîtea necazuri". Mi-a mai mulțumit încă o dată, repetîndu-mi că se simțea foarte bine și că deci ar putea să se întoarcă acasă, iar eu am dus inima în biroul meu, unde va rămîne mulți ani. Vreau s-o păstrez pentru că este o amintire care mi-e dragă. Apoi, într-o zi, o voi dărui Universității din Capetown.

Cineva m-a întrebat într-o zi: „N-ar fi fost mai bine să fi rămas celibatar, să nu fi fost legat de cineva, pentru a fi liber să faci ce vrei, în special într-o profesie ca a dumitale?

Nu, i-am răspuns. Familia este un sprijin, este prelungirea eu-lui meu. Iar copiii, sînt cel mai frumos cadou pe care viața poate să-l dea omului. Înainte de a pleca în America am petrecut 10 zile la Pretoria cu fiul meu Andre. Peste puțin timp va trebui să se hotărască dacă va deveni chirurg sau veterinar (va fi probabil veterinar pentru că adoră animalele).

În timp ce scriu aceste rînduri am primit deja o mulțime de invitații de la asociații medicale din lumea întreagă. Evident, voi fi obligat să le refuz. Nu pot să călătoresc tot timpul și nici să părăsesc Groote Shuur. Trebuie să-mi continui lucrările. Așteptă la Groote Shuur doi bolnavi pentru o transplantare de rinichi. Mai este și un portughez pe nume Horaciu Mesquita, venit de la Lourenco Marques, care nu este însă în pericol imediat, așa încît îl voi opera la întoarcerea mea din SUA. Va trebui să-i schimb trei valvule ale inimii. Trebuie, totodată, să mă ocup și de alte probleme ale spitalului. Blaiberg ocupă un „apartament" de patru camere, creat special pentru el, dar dacă vom opera un alt bolnav va trebui să găsim un alt loc pentru a-l instala acolo în timpul convalescenței. Este o problemă pe care am atacat-o deja luna trecută.

„Care vor fi viitoarele persoane ce vor suferi operații pe inimă?".

Nu știu încă cu toate că am deja sub observație mai mulți pacienți. În majoritatea cazurilor se întîmplă ca însuși cazul să ne ghideze alegerea. Și nu trebuie uitată problema paturilor. Atîta vreme cît Philip Blaiberg va ocupa camera sterilă, și noul apartament nu este încă terminat nu putem efectua nici o operație.

CHRISTIAN BARNARD

pentru toți

DIN TOATĂ LUMEA

ALGER

Houari Boumedienne a vizitat o instalație de foraj petrolier de producție românească

ALGER 15 — Corespondentul Agerpres, C. Benga, transmite: Președintele Consiliului Revoluției și șeful guvernului algerian, Houari Boumedienne, însoțit de înalte oficialități algeriene a vizitat vineri după-amiază o instalație de foraj petrolier de producție românească.

După ce au ascultat explicațiile inginerului român Ștefan Diaconescu asupra principiilor și modului de funcționare a instalațiilor, președintele și persoanele care îl însoțeau au asistat la operațiunea de ridicare a turlei, după care s-au întreținut cordial cu însărcinatul cu afaceri ad-interim al României la Alger, Mihai Voicescu, cu membri ai ambasadei române, precum și cu specialiști români dînd o înaltă apreciere calităților tehnice ale instalației de foraj fabricate în România.

Conferința U.N.C.T.A.D. se apropie de sfîrșit

Intervențiile reprezentanților români în comitetele și grupurile de lucru

DELHI 15 — Trimisul special Agerpres, I. Puținelu, transmite: Dezbaterile din comitetele și grupurile de lucru ale Conferinței Națiunilor Unite pentru comerț și dezvoltare au continuat în cursul acestei săptămîni cu toată intensitatea. În Comitetul nr. 5, care discută în prezent măsurile ce ar urma să fie luate pentru îmbunătățirea diviziunii internaționale a muncii, a luat cuvîntul reprezentantul român Emeric Dimbu. El s-a referit îndeosebi la necesitatea de a se adopta o politică care să țină cont în egală măsură de acțiunea factorilor interni și a celor internaționali. „Desigur, a spus el, acești factori acționează într-o strînsă corelație în sistemul căreia factorii interni au rolul determinant". Vorbitorul a subliniat apoi că orice măsură de îmbunătățire a actualei diviziuni mondiale a muncii trebuie să pornească de la necesitatea lichidării în primul rînd a inegalităților sociale și economice. Reprezentantul român a sprijinit propunerile făcute în acest sens de țările în curs de dezvoltare în „Carta de la Alger".

În Comitetul nr. 3, care continuă dezbaterile privind problemele monetare internaționale, reprezentantul român, Nicolae Cordoneanu, a subliniat necesitatea ca la elaborarea reformei sistemului monetar internațional, care direct sau indirect generează efecte economice în toate țările, să participe toate statele, indiferent dacă sînt mari sau mici, dacă aparțin unor sisteme social-economice diferite, dacă sînt sau nu membre ale actualelor instituții financiare economice internaționale. Această reformă, a spus el, trebuie să se realizeze în spiritul recomandărilor primei conferințe UNCTAD, de cooperare deplină a statelor, fără încălcarea independenței niciuneia dintre țări.

În grupul de lucru nr. 3, care dezbate problemele privind comerțul de tranzit al țărilor fără litoral, reprezentantul român, Petre Lupșe, a declarat că România sprijină dreptul pentru orice stat de a avea acces liber la mare, drept care este indispensabil expansiunii comerțului internațional și dezvoltării economice. El a subliniat însă că exercitarea acestui drept trebuie să se facă în deplina suveranitate a statului pe teritoriul căruia se efectuează transportul în tranzit. După părerea noastră, a spus reprezentantul român, țările interesate trebuie să reglementeze direct această problemă prin acorduri bilaterale. El a respins apoi unele prevederi din proiectul supus dezbaterilor în această problemă, întrucît aceste prevederi știrbesc suveranitatea statelor care acordă dreptul de tranzit țărilor fără litoral.

☆ ★ ☆

DELHI 15 — Trimisul special Agerpres, I. Puținelu, transmite: Lucrările Conferinței Națiunilor Unite pentru comerț și dezvoltare de la New Delhi se apropie de sfîrșit. În zilele care au mai rămas pînă la 25 martie, dată la care, conform programului, conferința se va încheia, se încearcă găsirea unor compromisuri pentru a se ajunge la rezultate practice. Comitetele și grupurile de lucru ale conferinței pun la punct diversele proiecte de rezoluție și recomandări care vor fi trimise spre discuție plenarei. Paralel au loc consultări intense între delegațiile prezente în vederea finalizării lucrărilor actualei sesiuni. Delegația română participă activ la aceste consultări, mai cu seamă în domeniile subliniate în cuvîntarea șefului delegației noastre, cum sînt promovarea cooperării internaționale economice, industriale și tehnice, formarea de personal specializat pentru comerțul exterior și necesitatea mobilizării opiniei publice mondiale în sprijinul sporirii eforturilor pentru dezvoltare.

Împreună cu alte țări socialiste, România a participat în ultimele zile la elaborarea a două proiecte de rezoluție: unul privind relațiile comerciale între țări cu sisteme economice și sociale diferite, inclusiv problemele comerțului est-vest, iar altul cu privire la rolul acordurilor bilaterale pe termen lung în materie de stabilizare a prețelor pentru produsele primare. Presa indiană apreciază că proiectele de rezoluție prezentate pînă acum întăresc speranțele că se pot întreprinde pași concreți la actuala sesiune.

Plan de colaborare culturală și științifică între România și U. R. S. S.

MOSCOVA 15 — Corespondentul Agerpres, N. Cristoloveanu, transmite: La 15 martie, la Moscova a fost semnat planul de colaborare culturală și științifică între Republica Socialistă România și U.R.S.S. pe anii 1968—1969.

Planul prevede schimburi de vizite ale unor oameni de știință, cadre didactice, artiști, scriitori, cineaști, ziariști, colaborarea între instituțiile de cercetări și de învățămînt, instituțiile de cultură și uniunile de creație din cele două țări. Corul „Madrigal", Teatrul Mic din București, orchestra de cameră din Cluj și Teatrul satiric-muzical „C. Tănase" vor întreprinde turnee în U.R.S.S., iar Republica Socialistă România va primi trupa de balet a Teatrului muzical „Stanislavski și Nemirovici-Dancenko", Teatrul „Sovremennik" din Moscova, orchestra de cameră din Kiev și orchestra de muzic-hall din Moscova.

Încheierea lucrărilor sesiunii Comisiei mixte româno-iugoslave

BELGRAD — Corespondentul Agerpres, N. Plopeanu, transmite: În zilele de 14 și 15 martie anul curent s-au desfășurat la Belgrad lucrările celei de-a IV-a Sesiuni a Comisiei mixte româno-iugoslave de colaborare economică.

Comisia a examinat modul de îndeplinire a recomandărilor sesiunilor precedente, constatînd că au fost obținute importante succese în dezvoltarea colaborării și cooperării economice dintre cele două țări. De asemenea, s-a analizat modul de desfășurare a schimbului de mărfuri pe anul 1967 și problemele legate de schimbul de mărfuri pe anul 1968.

În legătură cu mersul lucrărilor pentru construirea sistemului hidroenergetic și de navigație Porțile de Fier, Comisia a constatat că acestea se desfășoară în mod corespunzător, respectîndu-se prevederile planului general și ale planului anual de execuție.

Comisia a examinat și a recomandat modalitatea de a continua acțiunile de cooperare și colaborare economică convenite cu prilejul sesiunilor precedente și a analizat noi posibilități de colaborare, stabilind măsuri concrete pentru realizarea lor, îndeosebi în industria construcțiilor de mașini, în industria extractivă, industria siderurgică, industria petrolieră, precum și în domeniul transporturilor și al turismului.

În dorința de a determina noi căi pentru extinderea colaborării și cooperării între industriile celor două țări, ținînd seama de condițiile favorabile pe care le creează în acest scop procesul pronunțat de diversificare și de ridicare neîncetată a nivelului tehnico-calitativ al producției, ce are loc în economia României și Iugoslaviei, Comisia a stabilit un program de măsuri pentru folosirea de noi metode și forme în cooperarea industrială dintre cele două țări.

Documentele încheiate ca rezultat al lucrărilor actualei sesiuni au fost semnate din partea română de Gheorghe Rădulescu, vicepreședinte al Consiliului de Miniștri, iar din partea iugoslavă de Mustafa Șabici, membru al Vecei Executive Federale.

★

BELGRAD 15 — Corespondentul Agerpres, N. Plopeanu, transmite: Vineri dimineața, Mika Spiliak, președintele Vecei Executive Federale, a primit pe Gheorghe Rădulescu, vicepreședinte al Consiliului de Miniștri, președintele părții române în Comisia mixtă româno-iugoslavă de colaborare economică. Convorbirea, care a avut loc cu acest prilej, s-a desfășurat într-o atmosferă de cordialitate și prietenie. Au asistat Aurel Mălnășan, ambasadorul României la Belgrad, Mustafa Șabici, membru al Vecei Executive Federale, președintele părții iugoslave în Comisia mixtă româno-iugoslavă de colaborare economică, și alte persoane oficiale române și iugoslave.

După dezbaterile din Comitetul celor 18 state pentru dezarmare

WASHINGTON 15 (Agerpres). — Un purtător de cuvînt al Agenției pentru dezarmare și controlul armamentelor a SUA a declarat că proiectul tratatului de neproliferare nu interzice furnizarea de carburanți și utilaje nucleare destinate navelor de război către țările nenucleare. El a dezmințit o știre de presă potrivit căreia șeful delegației americane în Comitetul celor 18 pentru dezarmare, William Foster, ar fi declarat că „un submarin cu propulsie nucleară constituie o armă". „Potrivit clauzelor proiectului de tratat, un submarin cu propulsie nucleară nu este în sine o armă, a declarat purtătorul de cuvînt". Tratatul nu privește asemenea aplicații militare ale energiei atomice ca, de pildă, propulsia nucleară a navelor de război înzestrate cu proiectile clasice", a arătat el.

Relatînd această știre, agenția France Presse reproduce, totodată, părerea unor cercuri oficiale americane în sensul că nici statutul Agenției internaționale pentru energia atomică și nici articolul III al proiectului de tratat nu prevede controlul asupra instalațiilor militare.

Acest episod este viu comentat în cercurile de la Geneva, care consideră că el constituie o reflectare a unora din lacunele proiectului de tratat. Referindu-se la aceste lacune, France Presse subliniază într-un comentariu pe marginea încheierii lucrărilor Comitetului celor 18 de la Geneva, că din cele 27 de obiecții formulate împotriva proiectului, textul revizuit nu a reținut decît trei. Aceeași agenție se referă la „sentimentul de insatisfacție" al majorității delegațiilor țărilor nenucleare în legătură cu această stare de lucruri.

Rezoluția Consiliului de Securitate privind eliberarea patrioților din Africa de sud-vest

NEW YORK 15 (Agerpres) — După o săptămînă de dezbateri Consiliul de Securitate a adoptat joi noaptea în unanimitate o rezoluție în care cere guvernului Africii de sud să elibereze pe patrioții din Africa de sud-vest.

Rezoluția cere secretarului general al ONU, U Thant, să raportezo pînă la 31 martie despre îndeplinirea acestei cereri de către autoritățile sud-africane.

În cazul în care autoritățile sud-africane nu se supun hotărîrii, rezoluția cere întrunirea „imediată" a Consiliului de Securitate pentru a studia „măsurile efective" care pot fi luate împotriva Africii de Sud.

Rezoluția cere, de asemenea, statelor membre „care pot influența" guvernul Africii de Sud să facă totul pentru ca această țară să se conformeze rezoluției. Guvernul sud-african este condamnat pentru „sfidarea flagrantă" a rezoluției Consiliului de Securitate din 25 ianuarie, în care se cerea eliberarea deținuților. Consiliului de Securitate trebuie să continue studierea acestei probleme, se spune în încheierea rezoluției.

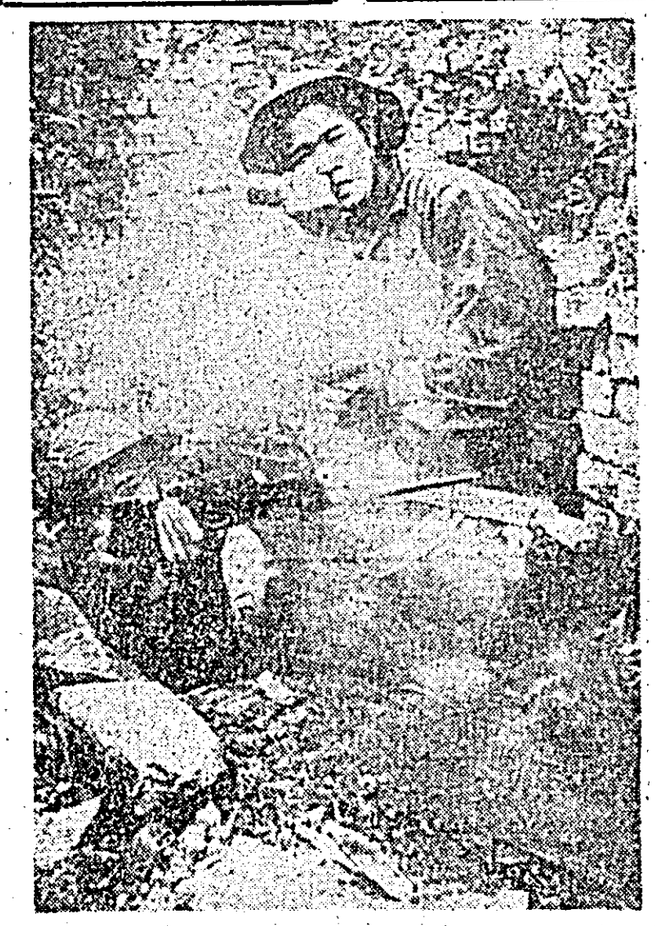

Cea mai neîmpăcată ură față de agresor, cea mai aprigă dorință de a-l învinge prin lovituri preciso și neașteptate — iată sentimentele ce se pot citi pe fața acestor luptători ai Frontului Național de Eliberare din Vietnamul de sud.

Vietnamul de sud

Forțele patriotice continuă atacurile asupra pozițiilor americano-saigoneze

SAIGON 15 (Agerpres). — În ultimele 24 de ore, patrioții sud-vietnamezi au continuat atacurile asupra pozițiilor trupelor americano-saigoneze în mai multe regiuni ale Vietnamului de sud. Unitățile Frontului Național de Eliberare au ținut sub presiunea bombardamentelor de artilerie și rachete baza de la Dong Ha și unitățile pușcașilor marini americani dislocate în apropiere de Cua Viet. Zeci de obuze de mortiere și rachete au căzut asupra bazei de la Dong Ha și a celei de lîngă Cua Viet. Patrioții au atacat, de asemenea, cu foc de mortiere și cu rachete aeroportul de la Quang Tri.

Comandamentul forțelor americane a făcut cunoscut joi că în ultima săptămînă au fost uciși 509 militari americani și răniți 2 766. Aceste pierderi, scrie agenția UPI, sînt cele mai mari înregistrate de trupele americane în cursul unei săptămîni de la începutul războiului în Vietnamul de sud.

ȘEDINȚA PREZIDIULUI C. C. AL P. C. DIN CEHOSLOVACIA

PRAGA 15 (Agerpres). — Ziarul „Rude Pravo" informează că la Praga a avut loc joi o ședință a Prezidiului CC al PC din Cehoslovacia.

La ședință au fost examinate îndeosebi rezultatele primei etape a conferințelor raionale de partid, desfășurată săptămîna trecută sub semnul hotărîrilor ultimelor plenare ale CC al PCC.

Prezidiul a examinat pregătirea apropiatei Plenare a partidului, îndeosebi din punctul de vedere al definitivării grabnice a proiectului programului de acțiune. Următoarea Plenară a CC al PCC va avea loc încă în luna martie, așa cum s-a stabilit inițial.

Prezidiul a hotărît să însărcineze pe tovarășul Czestmir Cisar cu conducerea secției de învățămînt, știință și cultură din CC al PCC.

În Prezidiul Adunării Naționale a R. S. Cehoslovace

PRAGA 15 (Agerpres). — Agenția CTK relatează că la Praga a avut loc o ședință a Prezidiului Adunării Naționale a RS Cehoslovace, în cadrul căreia a fost analizat modul în care va fi dezbătut de organele Adunării Naționale programul de acțiune al CC al PC din Cehoslovacia. Prezidiul a instituit totodată o comisie avînd sarcina principală de a elabora documentul referitor la poziția Adunării Naționale în societatea socialistă, document care va fi prezentat spre aprobare sesiunii Adunării Naționale. Prezidiul Adunării Naționale a ascultat informarea prezentată de Oldrich Černik, vicepreședinte al guvernului, în legătură cu discutarea cazului Jean Sejna în cadrul guvernului. Prezidiul, menționează agenția CTK, a cerut ca cercetările respective să fie înfăptuite cu maximum de consecvență și raportul în privința lor să fie prezentat spre analiză Prezidiului Adunării Naționale, după care acesta va adopta măsurile corespunzătoare.

Avînd în vedere importanța celor petrecute și necesitatea de a întări funcția de control a Adunării Naționale, organ suprem al puterii de stat, Prezidiul Adunării a adoptat o hotărîre de a pune în discuția sesiunii propunerea privind instituirea unei comisii a Adunării Naționale pentru problemele apărării și a unei comisii pentru problemele securității.

Apoi, Prezidiului Adunării Naționale i-a fost prezentat raportul procurorului general al RS Cehoslovace cu privire la reabilitarea persoanelor care au avut de suferit de pe urma așaziselor procese politice din 1949—1954. Prezidiul a condamnat acțiunile ilegale și metodele folosite în acea perioadă și a declarat că va acționa cu toată consecvența pentru îndreptarea tuturor greșelilor.

★

PRAGA (Agerpres). — CTK transmite: Președintele Republicii Socialiste Cehoslovace, Antonin Novotny, a demis la 15 martie 1968 pe dr. Jozef Kudrna din postul de ministru al afacerilor interne și pe dr. Jan Bartuska din postul de procuror general al RSC, avînd în vedere că Prezidiul Adunării Naționale Cehoslovace și-a exprimat nemulțumirea față de activitatea lor și le-a dat un vot de neîncredere.

Voturi împotriva războiului

„Un indiciu al nemulțumirii populare față de război și față de cursul politicii Administrației", astfel caracterizează influentul ziar american „New York Times" succesul repurtat de senatorul democrat Eugene McCharty în alegerile preliminare desfășurate zilele trecute în statul New Hampshire.

Reprezentînd o veche tradiție a vieții politice americane, alegerile preliminare marchează deschiderea oficială a campaniei pentru alegerile prezidențiale. Sondaje de popularitate în care alegătorii democrați și republicani își exprimă preferințele pentru eventuali candidați la alegerile prezidențiale, preliminariile din acest an capătă o semnificație deosebită, ele desfășurîndu-se într-o atmosferă tot mai viciată de războiul dus de Statele Unite împotriva poporului vietnamez. Așa cum se prevăzuse, preliminariile din New Hampshire au constituit un test electoral al politicii vietnameze a președintelui Johnson. Formal, președintele nu a participat la acest test, dar voturile acordate unor lideri democrați „loiali" șefului executiv au fost privite ca voturi pentru Johnson. Depășindu-și adversarul — pe senatorul McCarthy — cu mai puțin de 10 la sută din voturi, președintele Johnson ar putea fi obligat să-și revizuiască hotărîrea inițială de a nu participa personal la campania legată de alegerile preliminare.

Strategia Casei Albe se află în stadiul „unei reexaminări intense", se declară la Washington. În mod oficial, Casa Albă a încercat să minimalizeze succesul obținut de Eugene McCharthy, declarînd că nu acordă o atenție deosebită testelor și sondajelor de opinie publică. Administrația a fost, însă, după cum sublinia un corespondent al agenției Reuter la Washington, „șocată" de acest succes care a depășit chiar și așteptările lui McCarthy. „Susținătorii președintelui John-

Comentariul zilei

son — subliniază același corespondent — sînt evident tulburați de capacitatea manifestată de Eugene McCarthy de a acumula voturi care și-a dus lupta de pe o platformă anti-războinică și care pînă în prezent este singurul adversar al președintelui Johnson în obținerea candidaturii democrate la președinție".

În campania dusă în statul New Hampsihre, senatorul a subliniat de repetate ori legătura directă existentă între incapacitatea guvernului de a soluționa problemele interne arzătoare și escaladarea războiului în Vietnam, care înghite uriașe resurse umane și materiale. El a subliniat, totodată, necesitatea încetării bombardamentelor împotriva RD Vietnam. Iată de ce succesul senatorului nu poate fi privit, așa cum pretindea „Washington Post", drept ceva senzațional. O analiză a faptelor arată, așa cum sublinia „New York Times", că este vorba de un „avertisment la adresa Administrației", un avertisment, putem adăuga, decurgînd din creșterea nemulțumirii față de războiul dus în Vietnam.

Sub forma unor incertitudini și critici, protestele diferitelor păturI ale populației americane au găsit un ecou în zilele preliminariilor din New Hampshire și în Comisia senatorială pentru probleme externe. „Virtual, toți membrii Congresului au scos în evidență dubiile serioase pe care le au în legătură cu orice fel de escaladare a războiului", nota agenția United Press International după aceste dezbateri, în cursul cărora secretarul de stat al SUA, Dean Rusk, a fost avocatul unei cauze nepopulare. „Clocnirea dintre membrii comisiei senatoriale și Rusk trebuie să convingă președintele că poporul și-a pierdut răbdarea față de politica sa și cere revizuirea acestei politici", scria „New York Times". Voturile acordate lui McCarthy exprimă, evident, tot această nemulțumire. La numai cîteva ore după anunțarea rezultatelor preliminariilor, senatorul Robert Kennedy declara: „Alegerile din New Hampshire au dezvăluit existența unei serioase preocupări în cadrul partidului democrat în ceea ce privește calea pe care este angajată țara noastră". „Studiez din nou în mod activ posibilitățile ce mi se oferă", a adăugat fratele fostului președinte, lăsînd să se înțeleagă prin aceste cuvinte că ar putea reveni asupra hotărîrii sale de a nu-și prezenta candidatura la alegerile prezidențiale din acest an și de a-l sprijini pe Johnson, așa cum promisese anterior.

Succesul repurtat în New Hampshire nu este de natură să deschidă lui McCarthy calea spre fotoliul prezidențial. Președintele Johnson va pune, în mod neîndoielnic, în funcțiune mecanismul electoral democrat — asupra căruia deține un control incontestabil — pentru a obține la convenția din august a partidului candidatura pentru președinție. Intențiile lui Robert Kennedy, în cazul în care se vor concretiza, ar putea adăuga însă o nouă dimensiune preocupărilor electorale democrate. O eventuală divizare a partidului în plină campanie electorală — desfășurată sub presiunea din ce în ce mai puternic resimțită a consecințelor războiului din Vietnam — nu ar putea avea decît un efect negativ asupra șanselor democraților.

A. TOTH

PE SCURT

CU PRILEJUL NUMIRII SALE ÎN FUNCȚIA DE AMBASADOR al Republicii Socialiste România pe lîngă UNESCO, Valentin Lipatti a avut o întrevedere cu Rene Maheu, director general al UNESCO, căruia i-a remis comunicarea oficială a guvernului român în legătură cu această numire.

BIROUL ONT DIN VIENA ÎMPREUNĂ CU BIROUL DE TURISM Willi Luftner au organizat, recent, în sala de festivități a Camerei de muncă din Viena, o seară românească dedicată călătorilor pe Dunăre pînă la Marea Neagră. Au fost prezentate filme turistice românești care au fost primite cu interes de către public.

COMISIA PENTRU ENERGIA ATOMICĂ A SUA a anunțat joi, la poligonul pentru experiențe nucleare din Nevada, a avut loc o explozie nucleară subterană de mică intensitate. Aceasta este a șasea explozie nucleară subterană anunțată de Statele Unite de la începutul anului 1968.

„Flacăra roșie", Bulevardul Republicii 81. Telefon: 33-02; 33-05; 16-80. — I.P.B.A.