BIBLIOTECA JUDEȚEANA
A.D. XENOPOL
ARAD

Reprezentanța
OPEL

H.M. WEST CAR Arad, Calea A.Vlaicu Bl.Z27, Tel. 246144

ADEVĂRUL

ACTA TRADING
Sunați AZI, AICI, ACUM
235435, 231053
Distribuitor unic:
GOLDFRUCHT
Cel mai ieftin

COTIDIAN INDEPENDENT ARAD

Anul VI, nr. 1196 ● Marți, 14 iunie 1994 ● 12 pagini ● 200 lei ● ISSN 1220 - 7489

Modernizarea D. N. 7 în întârziere cu 6 luni

(Ce promite directorul firmei constructoare aflați din pagina a 6-a)

Fondatorul unui partid foarte nou își dă demisia

(Citiți în pagina a 4-a)

În al 77-lea Giro
Italienii au dansat cazacioc

(Amănunte în „Turul de orizont" din pagina a 7-a)

De la marasm spiritual, la criză economică și dictatură

Comentarii

Trăim o epocă de marasm spiritual, de totală sărăcie spirituală care ne conduce spre pierderea valorilor perene care ne-au dat individualitate ca români. Ceea ce nu s-a realizat în anii comunismului este pe cale a se realiza în prezent. Dacă comunismul a pus în locul matricei spirituale proprii o doctrină din import, acum s-a produs un gol, ceea ce este nu numai periculos, ci catastrofal pentru existența noastră. Este un recul cultural cu urmări grave asupra tinerelor generații și cu consecințe nebănuite pe plan național. Toate sintezele cugetării omenești au luat aspectul unei fatale zădărnicii. Ce este paradoxal îl constituie faptul că se dorește a beneficia de unele avantaje ale socialismului – casă, loc de muncă, pensii, posibilități de trai decente – dar după standarde occidentale. Nimeni nu muncește, sau muncește după principii socialiste, dar dorește nivel de viață occidental.

Țăranul, sau fostul țăran, căci despre un țăran autentic nu se mai poate vorbi, caută să-și încropească gospodăria, în marea lor majoritate cu metode și inventar ancestral: muncă manuală, plug tras de animale, dotări gospodărești învechite. Numai acestea pot fi oferite de gospodăria țărănească mică, de cca două ha. Sigur, dl. Iliescu a greșit desființând CAP-urile și lăsând această incomensurabilă valoare națională pe mâna unor iresponsabili de „tip Roman", care din pariul cu agricultura și-a făcut capital electoral, sau pe mâna unor nostalgici dintre cele două războaie mondiale, care visau țărani de operetă, cum le erau prezentați în zivitele prin țară. La noi țăranul a dus-o greu și o duce greu, pentru că muncește ca un rob, iar investiția realizată în producție nu și-o recuperează întotdeauna. Este o gospodărie de subzistență și nu de piață. Și chiar de minimă subzistență. Cred că la acest aspect s-a referit președintele țării și nu la nostalgia vechilor CAP-uri. Agricultură eficientă, o știe toată lumea, și o știm și noi, din proprie experiență, nu se poate face pe suprafețe mici. Ferma rentabilă trebuie să depășească suta de hectare. Deci nu după repartiția veniturilor în CAP, nu după abuzurile și absurditățile acestora trebuie să plângem, ci după comasarea pământului. Ideea de cooperativă a apărut la noi în secolul trecut. Apoi Mihalache, alți reprezentanți ai Partidului Țărănesc, au susținut această idee a asocierii gospodăriilor, a înființării băncilor populare, a găsirii unor soluții asociative favorabile. Acest lucru trebuia să-l facem noi în 1990, nu să distrugem ce s-a creat în ani.

Am distrus și am pulverizat comasarea, am distrus bunuri și dotări materiale, am lichidat pentru zeci de ani efectivele matcă la animale, majoritatea aduse pe valută, din import, am compromis soiuri de cereale și plante tehnice. Cineva îmi spunea că noi am greșit într-un secol de trei ori. Am greșit pulverizând marea proprietate boierească și nobiliară în 1918–20, consfințită de Reforma din 1921, am greșit pulverizând-o din nou în 1945, am greșit din nou în 1990. Vorbind cu un mare fermier american, vicepreședinte al unei întinse asociații cooperatiste din SUA, lăudam și apreciam hotărârea luată în 1990 de a restitui țăranilor pământul. În replică mi-a prezis ce catastrofă reprezintă această decizie pentru agricultură. Dar, i-am spus eu, colectivizarea s-a făcut forțat. „Dar ce crezi dumneata, că la noi, în SUA, marile ferme s-au creat de bună voie? S-au realizat cu violență și, la nevoie, folosind pistolul. Așa s-a scris istoria. Dar ce s-a făcut odată și e bun, nu trebuie stricat".

Personal am trăit în prima tinerețe la țară. Am efectuat toate muncile agricole. Cunosc greutățile vieții de țăran, dar am și nostalgia traiului la țară. Mai concret, pentru cine nu știe, este ca și cum privești frumusețea unei defilări militare. Dar dacă te gândești la sudoarea și efortul unei clipe de frumusețe, îți piere orice nostalgie. Deci, să nu amăgim. Să nu deformăm afirmațiile președintelui Iliescu. Oricine cunoaște doctrina național-țărănească, care a căpătat o formă sintetică la Madgearu și nu se gândește numai la politică, își dă seama ce a vrut să spună dl. Iliescu. Și ceea ce a spus are substanță ca și doctrina lui Madgearu, atât în ce privește agricultura cât și industria. Nu întâmplător, la reuniunea balcanică a partidelor de stânga, care a avut loc la Sofia, între 1–2 iunie a.c., reprezentanții Europei Occidentale au atenționat țările balcanice să nu se bazeze pe sprijinul economic al Occidentului, ci pe propriile resurse.

Cu aceeași amărăciune constatau și oamenii de știință români din diaspora, prezenți de curând la Sinaia, că în concepția unor partide politice nu primează interesele naționale, ci subordinea și acceptarea convențiilor puse de Banca Mondială și alte organisme financiare. Ei ne spuneau clar că de la Washington, Istanbul și Ierusalim nu vine nimic bun. Pachete frumos colorate, coca-cola și altele de aceeași „consistență" pentru economia națională. Banca Mondială ne înfeudează de astă dată pe termen lung, cu consecințe mult mai grave ca pe timpul lui Ceaușescu, chiar greu de prevăzut pentru viitorul nostru. Chiar din punct de vedere democratic, era părerea oaspeților, noi nu facem decât un mimetism democratic. Nu poate exista democrație într-o țară în curs de dezvoltare, unde omul câștigă 1–2 dolari pe zi. Democrația este imposibilă în aceste condiții. Această situație, prin datoriile efectuate, duce pe termen lung la distrugerea structurilor statale, făcând cheltuieli într-o democrație haotică și urmând a le plăti în dictatură.

Acesta va fi mersul firesc. Dacă nu ne vom trezi, nu vom redobândi spiritualitatea și demnitatea națională, valorile morale pierdute în anii de după revoluție.

D. ZĂVOIANU

Deocamdată zâmbete, urmează emoțiile examenului de bacalaureat...
Foto: ONORIU FELEA

La Arinvest '94,
Azi se deschid porțile Târgului!

În organizarea Camerei de Comerț și Industrie a Județului Arad, ediția inaugurală a Târgului ARINVEST '94 va cuprinde trei expoziții specializate:

ELECTRO '94 – produse audio–video și de uz casnic, produse din domeniul echipamentelor electrice, electronice, de comandă și acționare, instalații și echipamente de laborator, produse electrice și electronice profesionale.

INFOTECH '94 – tehnică de calcul, programe utilitare, birotică, tehnică bancară, sisteme pentru alarmă și securitate.

ARINVEST '94 – vor fi expuse utilaje pentru prelucrarea lemnului, metalului, celulozei și hârtiei, echipamente pentru tipografie, industria ambalajelor și utilaje pentru diverse investiții.

La această manifestare vor participa 26 de firme din mai multe județe ale țării. Târgul se va desfășura în perioada 14–17 iunie 1994, la Sala Sporturilor și va fi deschis, zilnic, între orele 10–19.

V. B.

Alfa Magazin sau împreună la Cupa Mondială !

Acesta este unul dintre subiectele conținute în ultimul număr din ALFA MAGAZIN, binecunoscuta firmă de acum – COCA–COLA – invitându-vă la un inedit și atrăgător concurs cu premii.

De asemenea, revista noastră vă propune alte numeroase articole de un larg interes:

- **Escrocherii celebre;**
- **Răzbunarea soției înșelate;**
- **Pro–Adolescența;**
- **Tatăl unui copil extraterestru...**
- **Sport – Magazin;**
- **Luke Perry – un soț fericit;**
- **Aerobic;**
- **Rolling–Stone revine în forță;**
- **Ciudatul cadavru care... răspândește vapori toxici;**
- **Horoscopul săptămânii; etc. etc.**

Profitorii revoluției !

Revoluția din decembrie 1989 a răbufnit pe fondul nemulțumirii națiunii față de aberațiile la care a ajuns un regim totalitar și dictatorial, cu consecințe nefaste asupra existenței și dezvoltării națiunii. Au fost și alte interese străine, care au căutat să profite de situația internă. Pentru că nu s-a ajuns unde au dorit acele forțe externe, potrivnice României, s-a datorat tinerilor revoluționari care s-au jertfit sau care au avut curajul să stea cu piepturile dezgolite în fața armelor. Ca să fim drepți, s-a datorat unor cadre de comandă ale armatei, cât și mult hulitei Securități, care au trecut de partea maselor populate revoltate. Altfel, ar fi ieșit un masacru inimaginabil, fapt pe care scontau forțele antiromânești, care au și întreprins provocări, acte teroriste soldate cu morți și răniți, în majoritate tineri.

Pe sângele și cadavrele acestora se ridică îmbogățiții post–revoluționari. Nu mă refer aici la cei care și-au investit unele economii, care s-au împrumutat de la bănci, care au folosit unele relații străine, care și-au pus în valoare inteligența, punând bazele unor activități productive în industrie și agricultură, în comerț, turism și alte domenii.

Mă refer la lichele, la cei care au speculat și și-au tras seva, forța și opulența din victimele revoluției. Un astfel de individ, tipic pentru Arad, dar și pentru întreaga țară, este numitul Dragomir Nelu Aristide. Contestat de revoluționarii arădeni, el totuși obține titlul de revoluționar și beneficiază de toate drepturile. Avid de bani și de putere, dându-se drept revoluționar, este ales deputat din partea PD(FSN). Folosind relațiile pe care i le conferă această calitate, pune mâna pe președinția FPP 1 Banat–Crișana, pe care o transformă într-o instituție personală, acționând după bunul plac, discrețional, cu patimă, în dispreț total față de cei care dețin certificatele de proprietate și a căror mandatar este. Folosind această funcție se „impune" în numeroase consilii de administrație, de unde încasează partea leului, condiționează privatizarea de participarea la cumpărarea acțiunilor pentru încasarea unor dividende, cum a făcut în cazul „Ziridavei", fostului Centru de proiectări, a Întreprinderii de Porțelanuri din Alba Iulia și în alte multe cazuri care trebuie să facă obiectul unei anchete parlamentare și apoi a organelor de poliție, justiție, financiare. În acest caz o să cadă și alte capete care au permis acestui fals revoluționar, individ deosebit de periculos, cu grave perturbări comportamentale, să cheltuie în mod nesăbuit banii FPP 1 Banat–Crișana. Am mai spus-o și o repetăm că tot în mod abuziv îl aduce de la BTT (Biroul de turism pentru tineret a fostului UTC) pe Borza la FPP, ca om de încredere și în locul acestuia o instalează pe propria nevastă, pe care o mai impune și în „n" consilii de administrație, și ca acționară pe la diferite societăți.

Nu și-a uitat nici familia. Mama, infractoare, cu o delapidare în 1989, de cca 60 de ani, deși posedă apartament, este dotată cu ajutorul Primăriei din Arad și cu o „gospodărie" tip nemțesc în Sînicolaul Mic.

Deci, iată cine profită, fără dureri de cap, fără mustrări de conștiință, fără nici un merit, de sângele vărsat de cei care au făcut revoluția în decembrie 1989!

Un astfel de individ își atribuie merite pe care nu le are, pune partidul din care face parte să dea comunicate de susținere, după ce s-a dat într-un spectacol grotesc pe Aeroportul din Arad, unde timp de o jumătate de oră spectatorii au putut trage concluziile necesare cu privire la „starea" acestui deputat de Arad.

D. ZĂVOIANU

Matinal

✦ **Este** a 164-a zi a anului și au mai rămas 201 zile până la sfârșitul lui 1994.

✦ **Soarele** răsare la ora 5 și 5 minute și apune la ora 21 și 23 de minute.

✦ **Vremea** va fi în general instabilă. Cerul va fi temporar noros. Izolat în cursul după-amiezii vor cădea averse de ploaie însoțite de descărcări electrice. Vânt slab până la moderat, din sector Nordic. Temperaturile maxime se vor situa între 20 și 23 grade, iar minimele între 11 și 14 grade. (Meteorolog de serviciu Virgil Stana).

✦ **Maxima zilei:** „Cine câștigă în învățătură și pierde în caracter, pierde mai mult decât câștigă".

✦ **Praznicul zilei: Pomenirea Sfântului** Prooroc Elisei.

✦ **Evenimente.** ✦ **Azi** va avea loc a 19-a Conferință europeană a miniștrilor de justiție (Valletta: 14–15). ✦ Președintele Ucrainei, Leonid Kravciuk, va semna, la Luxemburg, acordul de parteneriat cu Uniunea Europeană. ✦Conferința diplomatică pentru încheierea Convenției asupra securității nucleare (Viena: 14–17).✦ Reuniune ibero–americană la nivel înalt (Cartagena de Indias, Columbia 14–16). ✦ Întâlnirea ministrului de externe israelian, Shimon Peres, cu președintele Comisiei Europene, Jacques Delors (Bruxelles). ✦ Vizita ministrului român al afacerilor externe, Teodor Meleșcanu, în Danemarca (Copenhaga 14–15). ✦Conferința Agenției Internaționale pentru Energia Atomică (A.I. E. A.) (Viena: 14–17).

C. B.

LA MONUMENTUL MEMORANDIȘTILOR

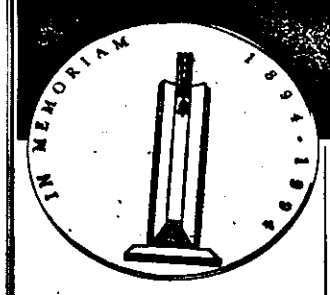

De Ziua Eroilor, joi 9 iunie a.c., în municipiul Cluj-Napoca a fost dezvelit Monumentul Memorandiștilor. El este opera sculptorului Paul Eugen. Din centrul platformei paralelipipedice iese un trunchi de piramidă, încadrat de două coloane cu secțiune trapezoidală având fiecare 16,5 m înălțime. Deasupra lor s-a plasat litera „M" iar sub aceasta s-au ancorat clopotul de peste o jumătate de tonă, fiind turnat din cel mai bun bronz. Pe o față a trunchiului de piramidă s-a înscris numele unor memorandiști. Literele cu care s-a scris sunt din bronz strălucitor, fiind utilizat caracterul Antiqva, asemănător celui de pe Columna lui Traian. Deosebirea este doar faptul că pe monumentul de la Roma au fost dăltuite în piatră iar la Cluj-Napoca sunt aplicate din metal. Și cupa în care iese flacăra veșnică este de inspirație romană.

Pe latura estică a monumentului s-au scris cuvintele memorandistului dr. Ioan Rațiu: „Existența unei națiuni nu se discută, se afirmă". Având un accentuat caracter simbolist opera este o clopotniță-deoarece memorandiștii au făcut cunoscute la sfârșitul secolului trecut suferințele și nedreptățile seculare îndurate de românii transilvăneni. Însă nu i-a ascultat nimeni, nici împăratul ...

Manifestarea organizată cu prilejul dezvelirii acestui măreț monument a fost deschisă de dl. Gheorghe Funar, primarul municipiului Cluj-Napoca. Un sobor de preoți au sfințit monumentul iar apoi s-au depus coroane, jerbe și buchete de flori. S-au rostit alocuțiuni din partea președinției, Parlamentului și guvernului României, a unor partide politice, Uniunii Naționale „Vatra Românească", Societății cultural-patriotice Avram Iancu, ș.a. În cuvântul lor vorbitorii au elogiat lupta memorandiștilor, evidențiind faptul că mișcarea memorandistă reprezintă un moment istoric al luptei de eliberare națională a românilor transilvăneni contribuind substanțial la pregătirea Unirii Transilvaniei cu România la 1 Decembrie 1918. Au participat prefecți, subprefecți din județele învecinate, oameni de cultură, istorici, un numeros public.

„IN MEMORIAM", luptătorilor memorandiști, din partea județului Arad s-a depus o coroană de flori la monument. Din delegația arădeană a făcut parte dl. ing. ec. Avram Crăciun, prefectul județului Arad și prof.Augustin Mureșan, muzeograf, la Muzeul județean Arad.

Faptul divers

●Unul dintre fiii președintelui polonez Lech Walesa a fost arestat și urmează a fi judecat pentru conducere în stare de ebrietate și săvârșirea unui accident de circulație.● De unde se vede că poți să fii, cât de „tare-n tată" în fața justiției acest lucru „nu ține"... În Polonia sau aiurea, evident, pentru că în România e suficient să te numești doar Miron Cozma...● Dacă cifra 13 poartă nenoroc, atunci iachtul „Christina" întrece în nenoroc cifra 13.Cel puțin aceasta este părerea cvasigenerală în legătură cu vasul de lux care a aparținut miliardarului Onasis și fostei sale soții Jackie Kennedy și pe care - în ciuda prețului redus - nimeni nu vrea să-l cumpere.● În urma unui inedit concurs organizat în Italia, Ornella Mutti a fost declarată cea mai frumoasă femeie. Culmea este că ea a devansat nume celebre precum Cindy Crawford și Claudia Schiffer, socotite „perfecte". Explicația au dat-o „judecătorii - bărbați";pentru a fi frumoasă, o femeie trebuie să aibă și unele defecte. Și, defectul Ornelei este - cum singură recunoaște - picioarele cam scurte și cam... plinuțe. ● Zilele trecute s-a derulat la București ultimul act al procesului celor 10 tineri care în 13-15 iunie 1990 au participat la devastarea sediului Poliției Capitalei. În fapt, în instanță s-a prezentat doar o persoană care a și fost achitată, celelalte 9 fiind de mult plecate din țară...● Cunoscuta cântăreață Nana Mouskouri a hotărât să spună adio scenei pentru o alta, cea politică. Un schimb care nu merită, după cum își va da seama, sperăm, curând. ● După Norvegia și Danemarca, iată că și Suedia a legiferat căsătoria lesbienelor, cu o singură oprelișe însă: aceea de a se uni în biserică. ● Epopeea caselor naționalizate continuă, dezbaterile din Parlament având toate șansele să depășească vara. Motivul: sterilitatea unor discuții pricinuite de un subiect cu un larg potențial electoral. De unde și exploatarea lui la „sânge".● La București s-a deschis primul „Târg de job-uri". Mai pe românește spus, de slujbe pentru absolvenții: diferitelor facultăți. Cum era de așteptat cererea depășește de exact 6,5 ori oferta... ● Bill Clinton a cucerit Parisul îndeosebi prin firescul comportării sale în care un loc aparte l-a jucat jogging-ul practicat ziua, în amiaza mare, printre mașinile din Place de la Concorde. ● Apropo de vizita în Europa a președintelui american. Cu prilejul unei conferințe de presă acesta a dat asigurări ferme că de-acum înainte Statele Unite „se vor ocupa mai îndeaproape de Europa".● Dar până acum ce au făcut? ● Ce mai vinde bucureșteanul: loc de veci cu vedere la șosea! ● Soțul lui Bo Derek, actrița și unul din sex-simbolurile Americii, vrea să divorțeze și să o ia de la început cu o... virgină. De reținut că John Derek, are exact 67 de ani! ● La câteva sute de ani de la dispariția Inchiziției, iată că practicile ei reînvie pe alte meridiane. Astfel, săptămâna trecută zece ofițeri nord-coreeni au fost executați prin ardere pe rug.● Patru dintre multimiliardarii noștri (avem, deci și așa ceva) au plecat la Campionatul Mondial de fotbal pe ruta București - Paris (cu un avion personal) și Paris - New York cu „Concorde" urmat la mică distanță de un alt avion personal cu care se vor deplasa în America fie la meciuri, fie, așa, la cumpărături. ● Peter Falk, celebrul Colombo a fost victima unui jaf ca-n filme: numai că atacat de doi zdrahoni, buzunărit și apoi abandonat, deoarece asemenea filmelor în care joacă, actorul nu avea în acel moment asupra sa nimic de valoare în afară de binecunoscutul trenci. Pe care însă bandiții, văzându-l așa de ponosit, nu i l-au luat. ● Un cunoscut medic, șef de clinică, socotește meditația transcedentală drept un excelent remediu împotriva neuro-asteniei. Pe scurt, ea constă în repetarea timp de 20 de minute, în condiții de relaxare totală musculară, a unui număr. Încercați, ce contează 20 de minute pierdute?● Același medic confirmă că nu crede în reîncarnarea sufletului, dar este sigur că ea... există!

M.DORGOȘAN

Spectacole

Cinematografe

DACIA Nopți albe la Seattle (SUA). Orele: 9,30, 11,45, 14, 16, 18, 20. Prima reprezentație este cu preț redus.

MUREȘUL „Liniștea" care ucide (SUA). Orele: 10, 12, 14, 16, 18, 20. Prima reprezentație este cu preț redus.

ARTA Alien 3 (SUA). Orele: 9, 11, 13, 15, 17, 19.

Sala mică: Terminator 2 (SUA). Orele: 10, 13, 16.

Cinemateca: Catifeaua albastră (SUA) Orele 19.

PROGRESUL Spionaj în familie (FR). Orele: 16, 18, 20.

SOLIDARITATEA Cuscrii (SUA). Orele 17.

Spectacol de divertisment

Vineri, 17 iunie 1994, la ora 20, va avea loc, în sala Palatului Cultural Arad, spectacolul de divertisment: „MĂDĂLINA și SULTANUL".

Participă: MĂDĂLINA MANOLE, JEAN CONSTANTIN, STELA POPESCU, ALEXANDRU ARȘINEL, MARIA DRAGOMIROIU, DAN SPĂTARU, DENIS ȘTEFĂNESCU, GIONI DUMITRIU.

Biletele au fost puse în vânzare la casieria Palatului Cultural.

Orarul casieriei: 11,00 – 17,00.

Azi, la Chișineu–Criș – concurs, faza județeană

„Cea mai bună patrulă școlară de circulație"

Azi se desfășoară în localitatea Chișineu–Criș, începând cu orele 11, faza județeană a concursului „Cea mai bună patrulă școlară de circulație". Participă 8 echipaje din județ: 3 din Arad și câte unul din Pecica, Lipova, Ineu, Sebiș și Chișineu–Criș.

Concursul se desfășoară sub îndrumarea și patronajul Inspectoratului Județean de Poliție – serviciul Circulație și Inspectoratul Școlar Județean Arad.

F. T.

Joi, 16 iunie a.c., la orele 16,00, la sediul Muzeului județean Arad, va avea loc adunarea generală a membrilor filialei Arad, a Societății Numismatice Române.

Zbor înalt

După Timișoara , ieri s-a aflat în vizită la Arad dl. general Charles Duke unul dintre membrii misiunii Apollo 16 care în 1972 a senelizat. Domnia sa se află în țara noastră la invitația Alianței Evanghelice.

Vom reveni pe larg asupra acestei probleme.

CONCERT EXTRAORDINAR COMPACT

Vineri, 17 iunie va avea loc un concert extraordinar de muzică rock, susținut de renumita formație „COMPACT" (din București). În concert vor fi prezenți toți membrii formației: Teo Peter, Adi Ordean, Luluț Vasilescu, Leo Iorga, Vlady Cnejevici și Emil Loghia.

Invitați speciali sunt: **Florian Pittiș, Mircea Baniciu și Mircea Vintilă.**

Spectacolul va beneficia de participarea extraordinară a solistei Mariana Țurcanu (cea care alături de Dan Bitman, a prezentat România la Eurovision '94).

În cazul în care timpul va fi favorabil, spectacolul se va desfășura în incinta bazei sportive Gonstructorul, începând cu orele 22,00, iar în caz de timp nefavorabil va începe la ora 21,00 la Sala Polivalentă. Biletele se vor pune în vânzare azi, 14 iunie la sediul Bazei Sportive Constructorul (tel. 232232), prețul unui bilet fiind de 1500 lei. Sponsorii concertului sunt: „Coca Cola", S.C. „Noul Stil" S.R.L., Bond Center, S.C. „Agat" S.R.L., S.C. „Acteom" S.R.L., ICIM S.R.L.

C. B.

Telex polițienesc

Poliția orașului Ineu a început urmărirea penală împotriva lui Kovaci Gheorghe din Mocrea pentru infracțiunea de ultraj contra bunelor moravuri și distrugere în paguba avutului privat. ●Poliția din Nădlac l-a introdus în arest pe Ciubuc Dumitru 30 de ani din Deleni, județul Iași urmărit de Poliția Iași în baza unui mandat de executare a unei pedepse de un an închisoare pentru furt din avutul privat. ●Subofițerii sectoriști de la Biroul Pază și Ordine l-au depistat și reținut pe numitul Borlea Savu care a comis mai multe spargeri de autoturisme și furturi de biciclete pe raza municipiului. ● Tot lucrătorii de la Pază și Ordine l-au depistat pe Luca Viorel Ioan, 21 de ani și pe Bordeianu Sergiu, 15 ani, amândoi din Felnac care au sustras de la SEMROM Semlac 40 kg ceapă verde în valoare de 26.000 lei. Susnumiții sunt cercetați în stare de libertate. ● La Șiria a fost identificat Maior Romică de 26 de ani din Hațeg, Hunedoara care a spart cofetăria Cooperativei de Consum Șiria sustrăgând mărfuri în valoare de 250.000 lei. ● La Șepreuș a fost identificat Petrescu Gheorghe 42 ani de ani din Caransebeș căutat de Poliția Caransebeș pentru comiterea mai multor înșelăciuni, în dauna avutului privat. A fost predat escortei.

Utile

PENTRU PESCARI ȘI VÂNĂTORI !

● Ca ultimă noutate A.J.V.P.S. Arad face publică precizarea că începând cu data de 12 iunie a.c. s-a deschis sezonul la pescuit pentru toate speciile din apele colinare, de șes și Dunăre.

● Membrii pescari din cadrul A.J.V.P.S., care nu și-au plătit cotizația de 10.000 de lei pentru anul în curs sunt invitați să se prezinte la sediul asociației.

● Se atenționează pe această cale toți braconierii în special cei care „pescuiesc în ape tulburi" pe Mureș în zona strandului, să renunțe la metoda de pescuit cu „grebla". Oricum, se vor face controale intense și în cazul în care vor fi depistați, li se vor confisca sculele, li se vor aplica amenzi usturătoare și vor fi excluși din asociație.

● În ce privește pe vânători, s-a stabilit plata și celei de-a doua rate a cotizației, scadentă la 31 august a.c., pentru suma de 25.000 lei, deci, în total o cotizație de 50.000 lei pe an. Pentru neplata cotizațiilor la termen se vor plăti majorări de 0,4 la sută pentru fiecare zi de întârziere.

Informațiile ne-au fost furnizate de către dl. Nicu Deme, secretar în cadrul A.J.V.P.S.

C.A.

„Golaniada nu a murit!"

În perioada 13–15 iunie, între orele 15–21,30 în Piața Revoluției se vor desfășura manifestări dedicate aniversării a 4 ani de la evenimentele dramatice ce au avut loc în Piața Universității din București.

Participanții vor primi ecusoane de „golan", numerotate. Cel care va primi ecusonul cu numărul 1000 va avea parte de o plăcută surpriză.

Evenimente familiale

Bun venit! Ieri au fost înregistrați următorii nou-născuți: Neamțu Andrea Diana, Lațcu Petru, Botârcă Lavinia Cristina, Cioară Andrei, Jula Andrei George, Șipoș Silvia, Rusu Oana Alexandra, Popa Camelia Cristina, Șimon Andrei Gavril, Doroț Gheorghe, Horvath Emese, Amaftiesei Luiza Maricela, Rășinar Cristina Maria, Peter Roland Kristian, Blagoci Florentina Ramona, Macec Alexandru Milan, Bejan Rahela Cornelia.

Să fie într-un ceas bun! Nelu Caval cu Daniela Talancă, Marius Marcel Sinitean cu Maria Doina Morar, Viorel Stan cu Maria Ungur, Ioan Kovacs cu Monica Banyai, Cristian Budugan cu Alina Dascăl, Daniel Dobrei cu Ramona Vovociuc, Daniel Ilieș cu Klara Sajgo, Francisc Filbacher cu Teodora Alb, Ioan Novăcuț cu Elena Tomi, Petruță Serban cu Rozalia Cocaci, Petru Căldăraș cu Ana Novac.

Satelit Italia

Marți, 14 iunie 1994

Italia 1

7,20 Des. anim.
10,00 Destin – s.
11,00 Starsky și Hutch – s.
11,55 Ciak News – rubrică cinematografică
12,00 Mundial film – r.
13,25 Studio deschis
13,30 Fapte bune, **fapte rele!**
13,40 Studio sportiv
13,45 Des. anim.
15,00 Studio deschis
15,30 Nu este la RAI – varietăți
17,00 Zâmbet – show
17,05 Flăcări din preerie
18,05 La ordine, tată! – s.
18,55 Cei doi tați ai mei – s.
19,30 Baby Sitter – s.
20,00 Părinți în blugi – s.
20,30 Studio deschis
21,00 Karaoke – varietăți cu Fiorello
21,30 **Secretul succesului meu** – c. SUA 1987, cu Michael Fox, Helen Staler
23,30 Fotbal
1,30 Studio sportiv

CANALE 5

7,30 Prima pagină – Actualități
10,00 Maurizio Constanzo – show r.
12,45 Forum
14,00 TG 5 – Telejurnal
14,25 Cotidiene
14,35 Beautiful – s.
15,05 O fi adevărat? – joc
16,25 Agenția matrimonială – show
17,00 Disnex pentru toți – show
17,30 Des. anim.
18,59 TG 5 – Flash
19,02 OK! Prețul este corect – joc
20,00 Roata norocului – joc
21,00 TG 5
21,25 Circulă zvonul – varietăți
21,40 Forumul serii – show
23,40 Față și dos
0,15 Maurizio Constanzo – show
1,00 TG 5
2,30 Cotidiene – r.
2,45 Circulă zvonul – r.
3,00 TG 5
3,30 Italienii – show

RETE 4

8,00 Familia Bradford – s.
9,00 Mica Cenușăreasă – s.
9,30 Valentina – s.
10,00 Bună ziua!
10,05 Pantanal – s.
10,30 Guadalupe – s.
14,40 Maddalena – s.
12,30 TG 4
12,35 Antonella – s.
13,00 Serbările mării – joc
14,00 Cărări – s.
15,40 Prima iubire – s.
16,35 Principesa – s.
17,05 Dragă Maria Rita
17,10 Topaz – s.
18,10 Adevărul – joc
18,30 TG 4
18,45 Frumoasă oricum
19,00 Funari News
20,00 TG 4
20,30 Punct de cotitură
21,30 **Secretele din Twin Peaks**
23,30 **Goodbye și amin** – f. italian 1977, cu Tony Musante, Claudia Cardinale
0,45 TG 4
1,45 TG 4 **Ziarele de mâine** – avanpremieră
2,10 Medicamente în actualitate
3,05 **Așteaptă primăvara, Bandini!** – f. italian 1989, cu Ornella Muti, Faye Dunaway

TAXI
NON STOP ALCAZ VEST'94 NON STOP
✚ deplasare la comandă - GRATUIT
✚ Comenzi anticipate
✚ Comisioane
la cele mai mici tarife !
TELEFON: 244984/241484
Convenabil, comod, sigur

„Adevărul" la dispoziția dumneavoastră

La telefonul dimineții, 216654, între orele 9,00 - 12,00

☎ Dl. Florea Vasica, str. Hălmăgean nr. 89 ar dori să cunoască amănunte în ce privește darea în folosință a Băilor termale - Gai. Dumnealui precizează că la ora actuală băile nu au apă termală.

Am verificat cele spuse de către dumneavoastră. Din informațiile pe care le-am obținut rezultă că de circa 20 de zile se lucrează intens la repunerea în folosință a conductei principale de apă termală. Cauza sistării aducțiunii de apă caldă o reprezintă blocarea coloanei cu nisip pe o adâncime de 100 de metri. Situația nu este singulară. Echipa de petroliști de la Schela de foraj Arad, secția Pecica, procedează la degajarea nisipului utilizând metoda de liftare prin introducerea de aer comprimat în coloană.

☎ Dl. Pavel Ples, str. Sever Secula nr.4: „Am lucrat la ARMOPAN din iulie '82 până în mai '94. Am avut 27 de zile de concediu în intervalul ianuarie-februarie a.c. Din 20 mai am fost trimis în șomaj, după carte mi s-au reținut banii de concediu. Doresc să știu dacă este legal acest lucru.

Vă răspunde dl. Ștefan Roșu, șeful biroului Șomaj, din cadrul Direcției muncii și ocrotirii sociale. Dumnealui precizează că, după lege, pentru cele cinci luni lucrate la ARMOPAN aveți dreptul zece zile plătite, deci, este normal ca pentru restul de 17 zile să nu primiți bani. Ați fi putut primi integral banii de concediu în situația în care v-ați fi angajat prin transfer la o altă întreprindere, situație în care ARMOPAN v-ar fi plătit cotă parte, iar restul de bani i-ați fi primit ulterior.

☎ Dl. Vasile Roibu, din Arad, ne critică pentru faptul că - zice dumnealui - nu ne preocupă soarta cetățenilor care au participat la circuitul de întrajutorare „SABA".

Dacă ați fi citit ziarul nostru de sâmbătă, 11 iunie a.c., ați fi putut observa că s-a scris un articol referitor la „SABA". Probabil dumneavoastră ați dori să publicăm în fiecare zi „câte ceva" despre acest circuit. Și noi am dori acest lucru dar, din păcate, nu dispunem de informații zilnic. Oricum, suntem singurul cotidian care mai ține la curent populația cu știri referitor la acest caz.

☎ Ieri, 13.06.'94, în jurul orei 12,00, dl. COLCERIU CONSTANTIN, inginer la IMSAT-VEST, Arad ne-a adus la redacție o geantă cu acte și documente personale din care rezultă că aparține d-lui TIMAR PETRU OVIDIU din com. T.Vladimirescu. Geanta a rămas la noi în redacție. Dl. Timar este invitat să o identifice și să o recupereze.

C.ALBUȚIU

După o lungă întrerupere

Liceul din Cermei pregătește iar copiii din zonă

Liceul din Cermei s-a reînființat în 1991 după ce a funcționat în perioada 1962 - 1974. Aici vin să învețe copii din toată zona: de la Apateu, Berechiu, Șepreruș, Lunca Teuz și, bineînțeles, din Cermei. Pentru elevii din satele care afluesc spre Cermei, sunt angajate mijloace de transport, prin școală, cu „Agromec"-ul.Instituția pregătește elevii pentru ciclurile primar, gimnazial și liceal. În prezent învață aici 290 de elevi cu 13 profesori (toți calificați: 5 cu gradul I, 5 cu gradul II și 3 cu definitivatul absolvenți de Universitate) și 4 învățători. Școala dispune de laboratoare la fizică, biologie, chimie, săli specializate de română, istorie și matematică, clase proprii desfășurării procesului de învățământ.

Pentru anul scolar 1994 - 1995 - după cum ne spunea dl. prof. Virgil Lăzureanu, directorul liceului - , în urma unui sondaj de opinie s-a hotărât propunerea unei clase a IX-a, cu profil real (o clasă de matematică - fizică) cu 30 de locuri. Informații suplimentare se pot obține la secretariatul școlii. Oricum, metodologia înscrierii și desfășurării examenului de admitere în liceu este identică cu cea din scolile similare din județ, calendar care a fost publicat de ziarul nostru.

Noi dorim succes tuturor copiilor ce vor „bate" și la poarta acestui liceu care a pregătit specialiști de valoare.

V.FILIP

Cosmosul - o pledoarie pentru Dumnezeu

Interviu cu astronautul american CHARLES M. DUKE, jr. membru al echipajului „Apollo 16"

– La 22 de ani după aselenizare ați ... aterizat și la Arad. Cunoaștem care a fost misiunea dvs. pe Lună. Care este misiunea dvs. în Arad?

– Misiunea noastră, este să încurajăm poporul dvs. să se reîntoarcă la rădăcinile creștinismului adevărat, să-și poată exprima credința în mod liber și noi am vrea să fim parte din această renaștere.

– În general despre cosmonauții americani se spune că au devenit mult mai apropiați de Dumnezeu după ce au zburat pe Lună. Cum a reușit Cosmosul să-i apropie pe aceștia mai mult de Dumnezeu?

– Câțiva dintre ei au făcut-o. Alții nu. Privind înapoi, îmi dau seama că, într-adevăr, oamenii se pot apropia de Dumnezeu pentru că Cosmosul e atât de frumos, te uiți la el și vezi toată splendoarea creației lui Dumnezeu, ordinea perfectă din Univers și splendoarea acestuia și asta îți spune că trebuie să existe un Dumnezeu, un Creator, astfel încât oamenii se apropie de Dumnezeu, ca o consecință a cea ce văd cu ochii lor.

– Unii cosmonauți americani au declarat că pe Lună au văzut lucruri incredibile. Se vehicula chiar ideea unor urme de extraterești și OZN-uri. Dumneavoastră vă puteți lăuda cu această șansă?

– Nici un astronat american nu a văzut vreun OZN. Totul este pură fantezie. Nu au văzut nici un obiect straniu în spațiul cosmic. Toate acestea sunt doar povești.

– Ce veți spune americanilor după vizita făcută în România?

– Când ne vom întoarce, le voi vorbi despre schimbările minunate pe care le-am văzut în România în acești doi ani. Este o diferență cum este între zi și noapte. Voi vorbi despre progresele pe care poporul român le-a făcut, despre felul în care muncesc și despre primirea deosebită pe care ne-au făcut-o românii. Toate acestea le voi povesti americanilor.

A consemnat: I. IERCAN

Jocul serios al celor mici

Traind in același „cerc strâmt" al orașului nostru, obișnuiți până la nebăgare de seamă cu trepidația cotidianului ce pare a nu aduce nimic nou, ne spunem cu nemulțumire: iată un loc în care „nu se mai petrece nimic".

Și dacă viața noastră înseamnă o înlănțuire de lucruri și evenimente mărunte, aspectul cultural al vieții cunoaște și el evenimente considerate mărunte, mai ales când ele presupun participarea celor mărunți „de stat": copiii.

Un fapt cultural nerăsunător, dar departe de-a fi lipsit de importanță, „găzduiește" Biblioteca Județeană Arad.

Sub îndrumarea doamnei Aculina Popa - Strașni, învățăceii de la Palatul copiilor, au „tapetat" antecamera secției de copii a bibliotecii cu lucrări de artă plastică. Ideea este cât se poate de salutară, cu atât mai mult cu cât cei mici și-ar fi înfrumusețat ușor spațiul ce le este destinat. Sala împodobită de lucrări, flori și acvariul dă aspectul unei minigalerii vrând parcă să facă șederea micilor cititori mai plăcută.

Astfel culori vii au conturat pe materialul textil: fluturi, cal, păsări măiestre, pești, pupeze, flori stilizate preluate din motivele populare românești păstrând culorile specifice: roșu și negru; flori aidoma celor de câmp sau din stratul din fața casei; dealuri; un sat; figura voievodului Stefan.

Împresurate de lucrările de pictură pastorală, două tapiserii aduc tonuri mai sobre: maronii și bej.

Cum este de așteptat, expoziția are o transparentă predilecție pentru lumea florală și animală, lume atât de apropiată sufletului firav și delicat al copilului.

Micii artiști au între 5 și 14 ani. Nu se știe câți dintre ei vor urma chemarea penelului, dar, este sigur binevenit ca ei să se adreseze pubicului, mai ales în spații ce le aparțin. Sigur rămâne și faptul că jocul lor serios s-a născut din pasiune și dăruire spre a bucura.

LUCIA BIBART

TAXI GLOBAL

un partener ideal la un drum ieftin și plăcut.

TAXI S.C. AR GLOBAL DA S.R.L. DISPECERAT Tel:230000 Arad

Tel : 23.00.00

– comenzi anticipate
– transport persoane
– transport marfă 1,5 - 4 t

Nu se percepe taxă la comandă

Precizare

Doresc să reafirm și public că nu am nimic personal cu dl.ing. Tusz Francisc. Articolele mele au vizat doar diferențele de opinie cu privire la diferitele aspecte ale vieții politice și sociale. Orice altă interpretare dată articolelor mele este greșită și în acest sens îmi exprim părerea de rău pentru orice denaturare dată intervențiilor mele în ziarul „Adevărul" în problema naționala și orice comentare a acestora, ca având drept obiectiv denigrarea personală a cuiva. M-aș bucura ca și dl. Tusz să interpreteze corect intervențiile mele.

Amândoi fiind persoane publice nu putem avea pretenția ca toată lumea să ne împărtășească ideile. Din acest punct de vedere nu poate exista unanimitate.

D. ZĂVOIANU

HOROSCOP

MARȚI, 14 IUNIE

Berbecul: (21.03.-20.04.). Sunteți ușor iritat dn cauza unei probleme personale. De asemenea, rivalitățile „colegiale" vă tracasează peste măsură.

Taurul: (21.04.-20.05.).Cineva v-a băgat în cap că fericirea e prin jur. E o tâmpenie. Colegial, vi se va spune azi că sunteți cinic și răutăcios. Sunteți, dar asta vă ridică moralul!

Gemenii: (21.05.-21.06.).. Aveți grijă cum vă conduceți afacerile, fiindcă s-ar putea să plângeți după bani!

Racul: (22.06.-22.07.). Zi încărcată și plină de nervi. Aveți de rezolvat o sumedenie de lucruri și nu vă părăsește senzația că aproape totul merge prost.

Leul: (23.07.-23.08.). Neliniște, tristețe, vizite peste vizite doar - doar vă uitați nemulțumirile, o grămadă de chestiuni mici și neimportante, mult zbucium, sentimentul inutilității... Și cam atât!

Fecioara: (24.08.-23.09.). Azi vă luptați cu toate mărunțișurile acuzând oboseala cauzelor mărete.

Balanța: (24.09.-23.10.) Câteva neplăceri la începutul zilei, apoi lucrurile se dreg. Aveți însă și un succes financiar!

Scorpionul: (24.10.-22.11). Lucrați pentru viitor cu multă energie și există pericolul de-a confunda scopurile. Apropo, când mai și trăiți?

Săgetătorul: (23.11.-21.12.). Vești bune legate de problemele profesionale sau afaceri, de plecări în străinătate.

Capricornul: (22.12.-20.01.). Nu riscați în dragoste, în această zi, deoarece există pericolul să deveniți ridicol.

Vărsătorul: (21.01.-19.02.) Preocupări casnice, mici frecușuri în familie, mici tracasări - una peste alta e totuși bine!

Pești: (20.02.-20.03.).Sănătatea devine mai fragilă. Subalternii vă dau bătaie de cap. Norocul în dragoste nu pare să fie cel pe care vi-l doriți. Curând însă câteva combinații noi. Veșnic nepotolit, alunecos...

Aeroportul Arad se modernizează

Poate puțini dintre cititorii noștri cunosc faptul că Aeroportul Arad (mai precis clădirea) este cel mai vechi din România, fiind construit în anul 1936, practic înaintea Aeroportului Băneasa. Cu toate acestea, este unul dintre cele mai cochete din țară.

În atenția conducerii administrative a Aeroportului stă la ora actuală consolidarea și lungirea pistei cu încă 500 de metri. Demn de remarcat că această investiție din punct de vedere financiar, ocupă locul 3 pe țară după Otopeni și Timișoara. În vederea acestei investiții, în 31 martie a.c., a fost achiziționat din Finlanda un echipament de balizaj luminos în valoare de 700 milioane lei. Finalizarea licitației de preselecție a firmei care urmează să execute lucrarea, a avut loc marți 7 iunie a.c. În urma acesteia au rămas în cursa pentru câștigarea licitației finale din 5 iulie a.c., un număr de 5 firme, una dintre ele fiind și R.A.D.M. Arad. Astfel lucrarea, care se estimează a fi una dintre cele mai mari din județ, va demara în jurul datei de 15 august. Lucrările vor fi executate de asa manieră încât traficul aerian va fi întrerupt o perioadă cât mai scurtă. Pe această perioadă conducerea Aeroportului va pune la dispoziție autobuze între Arad și Aeroportul Timișoara, care va prelua și pasagerii arădeni. În urma reparației capitale pe pista Aeroportului Arad vor putea ateriza și avioane „medii - curiere", cu capacitate mai mare decât cele care au aterizat până acum.

În această perioadă, la București au loc discuții privitoare la reorganizarea activităților aeroporturilor din întreaga țară. Participă dl. ministru Mircea Coșea precum și alți reprezetanți ai Ministerului Transporturilor. La discuții au participat 17 directori de aeroport, trei dintre ei prezentând propuneri concrete în ce privește modernizarea activității. Următoarea întâlnire de acest gen va avea loc joi, 16 iunie a.c. În cadrul acesteia dl. Gheorghe Udrescu - directorul Aeroportului Arad va prezenta varianta unui proiect de hotărâre de Guvern cu privire la modernizarea tuturor aeroporturilor din țară, elaborat de către acesta împreună cu comandanții adjuncți ai Aeroportului. Proiectul vizează o autonomie financiară mai mare, pentru cheltuielile și investițiile interne. În acest sens s-a încercat vânzarea prin licitație a două mijloace auto, o autocisternă și o salvare. S-a vândut doar autocisterna cu un preț de peste 5 milione lei. Salvarea, aflată într-o stare destul de avansată de degradare este folosită și în prezent, deși s-ar impune înlocuirea acesteia.

FLORIN TRUȚ
SORIN GHILEA

COTAȚII VALUTARE ÎN DATA DE 13 iunie 1994

Valuta / Casa de schimb	DOLAR AMERICAN		MARCA GERMANĂ		LIRA ITALIANĂ		ȘILING AUSTRIAC	
	C	V	C	V	C	V	C	V
KOSYK	1580	1670	945	985	0,94	1,00	133	138
OSCAR	1615	1670	960	985	–	–	130	140,08
DOLMARK	1590	1664	930	978	0,93	1,00	132	138
CURS OFICIAL	1663		996,67		1,03		141,69	
	BURSA NEAGRĂ							
ARAD	1630	1650	970	980	0,96	0,98	135	137

Tirul a fost găsit. Nu însă și spiritul civic

În ziarul de ieri, relatam despre accidentul care a avut loc vineri în jurul orelor 16,00 pe strada Nicolae Titulescu. Efectuând un viraj, remorca unui TIR a acroșat o femeie al cărui picior a fost strivit de roată. Ignorând accidentul, șoferul TIR-ului nu a oprit.

Cu toate că accidentatul a avut loc la o oră de maxim trafic și în zona unei stații de tramvai și autobus nici unul dintre numeroșii cetățeni care au asistat la producerea accidentului nu au reușit să rețină numărul de înmatriculare al autotrenului. Investigațiile Poliției rutiere au pornit doar de la o descriere sumară a mașinii (TIR probabil bulgăresc cu prelată alb și albastru).

Ba mai mult, nici unul dintre cei prezenți nu a făcut nici un gest să oprească TIR-ul, deși au asistat la întâmplare.

Un cetățean cu o Dacie roșie pretextând că se duce să oprească mașina a profitat de ocazie penru a dispărea și pentru a nu transporta la Spital femeia care zăcea plină de sânge cu piciorul strivit.

După ce a fost întocmit un tabel cu toate autotrenurile intrate în acea zi în țară (între orele 10 și 16) două echipaje au plecat unul în direcția Porțile de Fier, celălalt în direcția Giurgiu. Aproape de Caransebeș a fost identificat TIR-ul marca Mercedes cu numărul de înmatriculare PL 598 TV cu remorcă, condus de cetățeanul bulgar Frum Liubenov Ivanov.

Tirul a fost întors la Arad, unde s-a procedat la reconstituirea accidentului. Șoferul a declarat și probabil că așa și este, că nu știe când s-a produs accidentul.

Asadar TIR-ul a fost găsit. Pe unde o fi însă simțul civic al celor care au asistat pasivi la producerea accidentului și care au întors capul atunci când ar fi fost nevoie să-și ajute un semen?

D.S.

Fondatorul unui partid foarte nou își dă demisia

Nici nu și-a șters partidul cașul de la gură și fondatorul lui își dă demisia. Este vorba despre Partidul Muncitorilor și Țăranilor și despre fondatorul acestuia, domnul Govâjdean Vasile. Totuși, amabil, domnul Govâjdean rămâne la dispoziția „celor interesați" până la „stabilirea noului lider".

O oarecare explicație a gestului domnului Govâjdean rezidă în „mottoul" de la P.S.-ul demisiei. Vi-l redăm și dumneavoastră: „Este foarte greu să lucrezi cu oamenii pentru oameni. Oare, trebuie să așteptăm străinii să ne învețe ce avem de făcut?"

S.T.

Poveste cu baroni și securiști

A fost odată ca niciodată... că dacă n-ar fi, nu s-ar povesti. Dar a fost și ... s-a răsuflat.

A fost odată un baron putred de bogat, pe nume Neumann, care locuia în Arad, pe strada Horia nr.6.

Într-o seară târzie de iulie, prin anul 1947, la sediul Securității Statului din Arad vine un mesaj cifrat de la București prin care se ordonă arestarea neîntârziată a baronului Neumann. Un tânăr ofițer ardelean merge cu mesajul descifrat la securistul-șef și-i raportează că va strânge grupa operativă pentru a purcede neîntârziat la executarea ordinului.

Securistul-șef îi spune că nu trebuie să se grăbească, deoarece baronul nu are unde să fugă și va avea timp să-l salte mâine dimineață. Apoi securistul-șef ia mașina și pleacă...

Dimineața, ofițerul ardelean, împreună cu grupa operativă și sub comanda securistului-șef se prezintă la casa baronului ca să-l aresteze.

Șeful servitorilor baronului iese la poartă și le spune că domnul baron lipsește de acasă, fiind plecat de seara trecută. Procesul-verbal de percheziție menționează servitorii existenți, mobilierul, numărul jobenurilor și al mănușilor și... casa de bani deschisă și goală.

Chemat la ordine la București și întrebat de ce n-a executat în timp optim ordinul, securistul-șef spune că nu credea să-i scape baronul, că nu avea unde să fugă etc. Dar, baronul fugise...

La scurtă vreme, securistul-șef este trecut în rezervă. Se spune că ,după un timp, securistul-șef își cumpără casă, își face studiile, prosperă...

Și ce dacă se spune? A fost un securist-șef disident! Merită o recompensă. Cine i-o oferă?

DORU SINACI

P.S. Să fim bine înțeleși! Este doar o poveste. Pe domnul baron n-am avut onoarea să-l cunosc și nu am făcut nici o referire la personalitatea domniei sale. Știu doar că a avut la suflet fotbalul arădean și, cel puțin din acest punct de vedere, merită toată lauda.

Pe celelalte personaje din poveste nici măcar nu le-am nominalizat. Orice legătură cu fostul ofițer de securitate RAFILA și cu fostul ofițer ARDELEAN cade în sarcina celui care și-o asumă...

Tonul face muzica

Obișnuiți ca ordinul să se execute și să nu se discute, purtătorii de mentalități comuniste fac alergie la opinia contrară. Un asemenea mod de a proceda ne-a fost dat adesori să constatăm în decursul celor patru ani și jumătate de la revoluție încoace. Și cum P.S.M.-ul este continuatorul declarat al PCR, cu unele îmbunătățiri, zice-se, este normal ca din rândurile acestui partid să iasă intoleranții servanți ai ideii de partid unic și opinie unică general valabilă. Iar dacă se poate, opinia să fie cea susținătoare a comunismului victorios.

Că P.S.M.-ul este departe de ideile socialismului o demonstrează liderii partidului ori de câte ori au prilejul să fie mediatizați. Și sunt. În vest, socialismul se bazează cu totul pe alte principii. Cel mai simplu principiu la care țin mult cei din vest, inclusiv socialiștii, este că de la teorie la practică drumul trebuie să fie scurt și fără ocolișuri. Care a fost la noi diferența dintre principiile teoretice socialiste și practica socială nu mai este cazul să analizăm. Am trăit practica zeci de ani.

Modul de a gândi și a practica socialismul în fostele țări comuniste a lăsat fără îndoială urme în mintea foștilor lideri comuniști. Dictatura, tirania, intoleranța - principii aplicate în epoca de aur, au rămas bine înfipte în creierul unor foști nomenclaturiști. Definitoriu printre ei se străduiește să fie fostul prim-ministru comunist, Ilie Verdeț.

Prin decembrie, acesta, pe un ton imperativ, cerea punerea la punct și chiar în lanțuri, măcar ideologice, a tuturor celor care se abat de la principiile socialismului, zise acum democratice.

Recent, într-un comunicat, P.S.M.-ul pe un ton furios și implacabil încearcă să impună o dictatură ideologică. Trimiterea în subtext însă nu se limitează la idei. Am reținut o agresivitate neobișnuită în tonul comunicatului care mergea până la îndemnurile revoluționare din epoca paukeristă și dejistă. Ideea de luptă politică este coborâtă la subsol prin impunerea unor principii și a unui comportament dictatorial. Mereu se uită că partidul unic este o amintire tristă și, sperăm, irepetabilă, a trecutului. Ilie Verdeț vorbește cu ton de vechil ,sfătuind pe președintele Iliescu ce și cum să facă.

Între cele două comunicate, unul al P.D.S.R. și altul al P.S.M., este diferență de ton evidentă. Primul este al unui partid care acceptă lupta politică, chiar dacă cu eforturi, celălalt, al P.S.M. este conceput pe un ton imperativ, intolerant și dictatorial. Se cere condamnarea unor fapte care s-ar putea petrece în viitor. Mergând pe principiul: paza bună trece primejdia rea, comuniștii au distrus în închisori intelectualitatea românească. Continuând în spiritul aceluiași principiu, P.S.M.-ul, declaratul continuator al PCR, încearcă anihilarea oricărei lupte politice amenințând. În numele cui? Probabil în numele foștilor călăi comuniști care au pus botnița pe care actualii foști încearcă să o reactualizeze. Ca să știe ce șansă au în această măreață operă le-aș cita din opera unui poet drag lor, Mihai Beniuc: „În zadar se zbate și asudă / Fruntea voastră galbenă ca ceara / Nu puteți, degeaba-i orice trudă, / Să legați cu lanțuri primăvara".

„Cântând" într-o tonalitate care amintește de muzica dictaturii comuniste, P.S.M. dovedește o dată în plus că actuala generație de socialiști nu reușește să-și depășească vechea condiție.

I. IERCAN

Uniune sau izolare?

Întors din Germania, d-l Oliviu Gherman, președintele Senatului ne asigură că există aproape certitudinea că România va deveni în scurt timp membru asociat al Uniunii Europene. Desigur, nu numai România, ci și celelalte țări foste comuniste.

Este sau nu este cazul să ne bucurăm? În primul rând, ar trebui să ne lămurim al cui membru asociat va deveni țara noastră. Cât de viabilă este această Uniune? Câte dintre problemele acute ale țărilor care sunt membre cu drepturi depline au fost rezolvate datorită Uniunii? O mică idee în această direcție ne-ar putea fi dată de rezultatele alegerilor pentru Parlamentul de la Strassbourg.

În unele țări, participarea electoratului la aceste alegeri a fost foarte redusă. Acest electorat ar fi așteptat ca Uniunea, prin unirea forțelor (economice) să rezolve problema șomajului. Ar fi așteptat ca recesiunea economică să nu dureze atât de mult.

Logica electoratului este simplă: dacă un întreg parlament nu a reușit să găsească soluții, atunci la ce mai este bun acel parlament? Uniunea Europeană este ca o familie alcătuită din mai mulți membri. În momentul în care mâncarea nu mai ajunge, fiecare se uită chiorâș la celălalt acuzându-l că mănâncă mai mult decât ar merita, judecând după cât muncește. În Uniune fiecare are drepturi dar are și obligații. Electoratul dintr-o țară puternic dezvoltată economic va avea impresia că o recesiune economică de moment se datorează apartenenței la Uniune, obligațiilor pe care trebuie să le onoreze. De aici până la ideea de izolare nu este decât un pas. Principala sarcină a guvernanților este să-i lămurească pe guvernanți că izolarea nu duce la nimic bun. Acolo unde au reușit să-și îndeplinească această sarcină, participarea la recentele alegeri europene a fost masivă. În celelalte țări membre, în care partidele de guvernământ au un „echilibru precar", prea puțini s-au prezentat la urne. Deci, să revenim. Să ne bucurăm, sau nu, că vom deveni membri asociați ai Uniunii Europene? Dacă va fi așa cum a spus d-l Petre Roman, adică Uniunea Europeană să nu impună o nouă cortină de fier, de data aceasta economică, atunci merită să ne bucurăm. Dacă, însă, această uniune caută să-și rezolve doar propriile probleme, prin extindere... Sperăm că vom ajunge și noi în Uniunea Europei, pentru a ne fi un pic mai bine. Numai că nu trebuie să uităm: nimeni nu-ți dă nimic pe gratis...

SIMION TODOCA

APROPO DE...

CONJUNCTURA POLITICĂ ÎN VIZIUNE LIBERALĂ

Aflată în mare cumpănă, mișcarea liberală gravitează între autodistrugere și unificare. Unificarea nu este o problemă de modă sau de curent de opinie, ea fiind rodul unei somații a interesului național. Convergența liberală și implicit refacerea identității, reașezarea pe axa luptei politice și definirea conținutului angajamentului politic ar putea fi cel mai generos eveniment politic din decembrie 1989 până în prezent.

Dată fiind legătura dintre starea economiei, nivelul de trai și atitudinea politică, opțiunile politice dominante vor reflecta realitatea economică. Datorită orientării politice eronate, concepția „economiei sociale de piață" bazată pe menținerea monopolului etatist în toate sectoarele economiei, însoțită de blocarea și birocratizarea privatizării , în următoarea perioadă nu este previzibilă o redresare economică de fond.

În ramurile industriale și în producție, controlate de stat în proporție de 97% se va încerca o stabilizare prin revenirea centralizării și planificării macro-economice, prin intervenționism, îndeosebi în domeniul financiar și al alocării resurselor. Pe fondul lipsei de acoperire în producție și productivitate și al emisiei necontrolate de monedă pentru finanțarea așa numitei „protecții sociale" va continua inflația și corolarul ei, devalorizarea monedei.

Încercând o prognozare a mișcării sistemului politic, am putea aprecia că instaurarea normalității după 50 de ani de istorie siluită și pervertire a mentalităților, este la cumpăna unor tendințe, dintre care unele cu efecte pozitive, altele cu efecte nocive, distingându-se următoarele 5 tendințe principale:

Convergența Doctrinară, agregarea ca indicator de maturizare, va pregăti integrarea partidelor în termeni de doctrină, de fond comun de gândire. Oportunismul, verbocrația, voluntarismul vor ceda teren în favoarea gândirii politice de conținut.

Tendința legitimării științifice, „recursul la metodă" va defini din ce în ce mai mult discursul politic, politica va deveni cu mult mai mult decât o simplă enumerare de opțiuni sentimentale, proiectele imediate se vor extinde în politici și proiecte de perspectivă.

Tendința ierarhizării valorice: structurile politice vor elimina în mod progresiv cabotinii, paiațele, semidocții, presiunile și pasiunile subiective, printr-o selecție care va duce la apariția noii clase politice. Elita astfel formată va reduce ca pondere cel mai grav defect în politică, mediocritatea.

Tendința amplificării extremelor, acumulările de nemulțumire și de tensiune vor duce la creșterea și radicalizarea extremelor, crescând riscul manipulărilor agresive, al extremismelor populiste și naționaliste.

Tendința apolitismului dizolvant: neparticiparea, dezinteresul și statul deoparte, corelate cu discreditarea partidelor poate merge până la potențiala preluare de inițiativă politică de către structuri militare, sindicale sau de altă sorginte.

Cu privire la evoluția imediat următoare a eșichierului politic se prognozează următoarele: puterea se va debarasa de imaginea defavorabilă în trei direcții: transferul într-un nou partid - după modelul anului 1991-'92, abandonarea actualei echipe guvernamentale și parțial parlamentare căreia tot ea îi va adresa toate reproșurile.

Transferul de răspundere se va face fie la adresa opoziției – ce va fi culpabilizată drept destabilizatoare, fie la adresa comenduirilor economice externe (FMI, Banca Mondială).

Transferul de ideologie se va face în mod inevitabil spre stânga, pentru recuperarea deplasării centrului politic. Puterea va avea în vedere reala deplasare spre stânga a populației din unele țări foste comuniste (Polonia, Lituania, Ungaria).

Antiputerea: printr-un concurs de împrejurări, opoziția reală este grupată în jurul PNȚ-CD – principala forță a Convenției Democratice – putându-se estima– în ciuda unor previziuni sumbre privind durata sa de viață ,o creștere de perspectivă în stabilitate.

Convenția Democratică a demonstrat până în prezent că o singură idee politică–unitate simbolică–însoțită de prestanța verticalității și demnității este în măsură că contureze o forță mult mai mare decât a componentelor sale.

Crearea unei reale alternative liberale, în cadrul sau alături de Convenția Democratică, în ciuda obstrucționării vehemente din partea puterii, va fi singura în măsură să asigure o orientare definitivă spre democrație și integrarea în Europa.

Avocat NEAMȚU VALENTIN,
secretar Org. Jud. P.N.L. Arad

Analiza politică globală

Revoluția tehnico–științifică a dat civilizației umane un caracter evident de globalitate. Trăim într-o civilizație a universalului accentuată de rapiditatea circulației informațiilor, globalitatea sistemului de comunicații, progresele în cercetarea spațiului cosmic și al geneticii. Schimburile economice au dobândit anvergură mondială și interdependențele dintre state s-au accentuat. La nivel mondial, există organisme care acționează sub tutela Organizației Națiunilor Unite, așa cum sunt organizațiile mondiale din domeniul agriculturii, sănătății și învățământului. Partidele politice care au doctrine apropiate, așa cum sunt cele liberale, creștin–sociale, socialiste, conservatoare și-au creat organisme internaționale menite să organizeze cooperarea lor.

În aceste condiții în care civilizația sfârșitului de mileniu a dobândit un caracter universal, iar omul e o ființă cu preocupări planetare, relațiile politice dintre state se judecă și se apreciază prin prisma marilor tendințe și restructurări ale lumii zilelor noastre. În lumea destul de agitată a sfârșitului acestui mileniu există încă tendințe de impunere a unui stil de viață bazat pe un sistem de valori, tendințe puternice de dezvoltare a unui nou centru de civilizație în Estul Pacificului, preocupări susținute de extindere a democrației în lume și proiecte de creare de mari unități politice regionale sau continentale, așa cum este Uniunea Europeană sau zona liberului schimb din America de Nord: S.U.A., Mexic și Canada. Politicile monetare contribuie și ele la întărirea și diversificarea relațiilor dintre diferitele țări ale lumii.

Aceasta e o imagine care ar trebui să liniștească spiritele și să le îmbărbăteze pe drumul de apropiere a etniilor – ca în Africa de Sud –, culturilor și religiilor. Dar situația nu e așa de limpede și de reconfortantă. În lume se întâlnesc atâtea forțe centrifuge: minciuna conduce lumea – a afirmat un sociolog francez –, se înregistrează accentuarea etnocentrismelor ca în Jugoslavia; libertatea informației cunoaște limitări ca în unele țări din Asia, fanatismul religios alungă toleranța și înțelegerea dintre oameni așa cum se întâmplă în lumea musulmană; relațiile dintre unele state care au divizat popoarele – Coreea de Nord și Sud – sunt încordate sau în stare de conflict sângeros ca în Yemen. Între multe state există conflicte latente, disensiuni și suspiciuni. Tabloul e ca cerul de mai: senin în unele părți și înnourat în altele.

Ar fi o eroare de raționament politic dacă situațiile conflictuale la care ne-am referit ar fi explicate numai pe baza relațiilor bilaterale directe. În jocul politic intră mai mulți factori și tendințe de lungă durată. Să ne gândim la lumea musulmană a cărei solidaritate religioasă se simte indirect în Bosnia, să reflectăm la faptul că formele superstatale au o contrapondere în etnocentrismul generat altădată de marile imperii. China își păstrează modelul său politic și sistemul de valori cu bipolaritatea sa: unitate politică și pluralism economic. Marile tendințe politice și economice chino–americane cunosc zigzaguri și încercări de acomodare care influențează și alte state. Geopoliticul își spune în acest caz cuvântul asupra politicii Coreii de Sud și de Nord precum și asupra altor state asiatice. În perspectivă îndelungată China este una din forțele dinamice ale politicii mondiale.

Mari interese geopolitice influențează și comportamentul politic al statelor din Estul Europei. Ideea unei noi Ialte preocupă spiritele, deși practic ea pare exclusă. Identitatea Europei politice este amânată până la completa democratizare a țărilor răsăritene și la intrarea Rusiei pe făgașul unei dezvoltări normale fără visuri imperiale. Crudul adevăr că politica marilor puteri influențează viața popoarelor mici trebuie reținut. Viziunea mondială asupra politicii a condus și la constituirea unei discipline, **filosofia politică**, menită să detecteze modalitățile de a gândi realitatea politică a lumii și să stabilească logica acțiunii politice mondiale.

VASILE POPEANGĂ

Instantanee siriene

De la calitatea pășunilor la realizarea rezervoarelor de apă

Totul se lovește de bani

Ca peste tot în județ și în țară, la Șiria cea mai mare bătaie de cap o provoacă Legea fondului funciar. Atât localnicilor care beneficiază de prevederile ei, cât și Consiliului local, celor care răspund de aplicarea sa. Proprietarii au fost puși în posesie,pământul se lucrează, numai că nu a fost dat încă nici un singur titlu de proprietate. De ce ? Pentru că au cam rămas în urmă cu măsurătorile - aflăm de la domnul Emil Vărădeu, primarul comunei. Nici nu-i de mirare, când un singur topometrist, un ofițer detașat de la unitatea militară din Ineu, se „luptă", din februarie 93, cu peste 8000 hectare. Suprafața arabilă, aproximativ 6000 hectare, ce-i drept a trecut hopul, au mai rămas însă viile și fânețele. Or, cum majoritatea proprietarilor au câte un pic din fiecare, parcelele fiind amplasate în zone diferite, titlurile de proprietate n-au decât să mai aștepte. Chiar și cele care sunt pregătite de mult și ar putea fi transmise celor în drept. Este vorba despre 134 de titluri de proprietate pentru cei care, conform legii, au primit 50 ari. La ora actuală aceste titluri își fac stagiul în seiful Consiliului local, pentru a evita discuțiile neprincipiale, suspiciunile ce s-ar putea isca în cazul în care ele ar fi împărțite înainte ca acest lucru să devină posibil și pentru cei cărora li s-a reconstituit dreptul de proprietate, respectiv moștenitorilor. Măsurătorile ar putea să meargă mai repede dacă în loc de un singur om această treabă ar fi făcută de doi topometriști. Deocamdată nu există decât promisiuni în acest sens, având în vedere că OCOT Arad nu dispune de numărul de topometriști care să acopere enecesarul întregului județ.

✦✦✦

Acordarea titlurilor de proprietate nu este singura problemă care preocupă și nemulțumește localnicii. De mai bine de trei ani și-au propus să construiască două rezervoare de apă, a câte 100 metri cubi. Drumul de la dorință și până la finalizare este însă lung și anevoios. În momentul de față proiectul este gata, documentația a fost trimisă la Ministerul de Finanțe, unde stagnează pe motiv că mai lipsesc câteva avize.

Mai devreme sau mai târziu, proiectul va fi aprobat, dar chiar și atunci momentul începerii lucrărilor depinde de existența surselor de finanțare. Venitul pe care Consiliul local îl va realiza pe seama impozitului agricol va fi probabil una dintre aceste surse.

Pentru început însă se va demara, încă din această săptămână, o altă investiție, în valoare de 16 milioane lei: extinderea rețelei de apă în centrul civic al localității.

✦✦✦

O altă sursă de venit ar putea proveni din încasările de pe urma vânzării unor

„Fără bani nu poți să faci mai nimic și sunt atâtea greutăți, se nasc atâtea discuții... Oamenii vin cu tot felul de probleme, cu pretenții... Încă o dată n-aș mai candida pentru nimic în lume" - spune domnul Emil Vărădeu, primarul comunei Șiria.

Foto: VIOREL MUSCA

apartamente. Dacă în Arad cu greu găsești o garsonieră mai ieftină de 6 milioane lei, în Șiria prețul de strigare al apartamentelor aflate în blocul în curs de finalizare - pardoseala mai trebuie finisată și băile echipate - nu depășește această sumă. După repetate licitații însă,, cele patru apartamente (cu 3 camere, 2 grupuri sociale, bucătărie etc.- totul pentru numai 6 milioane) și cele 2 garsoniere continuă să-și aștepte gazdele. Lipsa amatorilor reflectă, pe undeva, puterea economică a cetățenilor din Șiria, destul de scăzută se pare, ținând cont însă și de faptul că cei care s-au obișnuit cu posibilitățile oferite de o gospodărie așa cum scrie la carte, cu grădină, curte, cu posibilitatea de a ține animale, cu greu vor accepta ideea de a sta la bloc. Mai ales dacă avem în vedere greutățile legate de încălzire și apa caldă.

Cum 6 milioane se dovedește a fi o sumă prea mare, Consiliul local urmează să decidă: va organiza o nouă licitație, scăzând prețul de pornire, sau va finaliza blocul din resurse proprii și va închiria apartamentele?

✦✦✦

Pășunile comunale se întind pe o suprafață de peste 1400 hectare. Recent, printr-o investiție de 800 mii lei s-a reușit curățirea unei porțiuni de 600 hectare. Lucru absolut necesar, având în vedere că unii confundă pășunile cu groapa de gunoi. Cu puțin mai mult respect pentru natură și semeni, banii aceștia puteau fi folosiți în alte scopuri, tot pentru obște.

Acesta însă nu este singurul lucru care nu se respectă la Șiria. La fel se întâmplă și cu zonarea pășunilor. Consiliul local a stabilit zonele în care să pășuneze oile, respectiv vacile, pentru a evita discuțiile și neînțelegerile și pentru o cât mai bună exploatare a acestora, având în vedere că suprafețele de pășunat sunt prea mici în comparație cu numărul de animale cărora trebuie să le asigure hrana. Cum nu se prea ține cont de această zonare, consilierii au propus o nouă măsură. Stabilirea zonelor de pășunat pentru fiecare cioban, în funcție de numărul animalelor pe care le are. Urmând, în caz de nerespectare ,să se aplice niște sancțiuni cât de cât usturătoare. Cine va supraveghea respectarea măsurilor ? Simplu, chiar ciobanii. Cunoscându-și fiecare suprafața pe care o poate folosi, nicimuia nu-i va conveni ca altul să-i „violeze" teritoriul.

Poate că într-adevăr în felul acesta se va rezolva problema și își vor face efectul și taxele de gloabă, destul de ridicate. În schimb rămâne o altă problemă, a rău platnicilor, a celor care nu vor să achite nici măcar taxa de pășunat. Pentru moment , în cauză sunt doar doi proprietari, dar pe măsură ce va apare necesitatea impunerii taxelor de gloabă, numărul lor s-ar putea să mai crească. Singura soluție este instanța. Deși, e greu de înțeles de ce unii nu vor să priceapă că până la urmă plata taxei, fie și indirect, tot în favoarea lor este, pentru că din sumele care se strâng în acest fel se întrețin pășunile.

✦✦✦

Sigur, greutățile comunei, ale cetățenilor nu se limitează doar la cele pe care am încercat să le conturăm mai sus. Pe măsură ce se rezolvă unele, apar altele noi. Cele mai multe lovindu-se de un perete greu de trecut: banii. Veșnica poveste...

MAGDA BEGE

În atenția agenților economici importatori !

Acordarea concesiilor tarifare se face pe baza cererii importatorului, exprimată în scris astfel:

1.- Prin completarea rubricii 36 din Declarația Vamală în detaliu, cu următoarele coduri: pentru acorduri ROMÂNIA - U.E. codul este 01, iar pentru acordurile ROMÂNIA - A.E.L.S. codul care va fi înscris este 02.

2.- Prin depunerea, la o dată ulterioară efectuării vămuirii, la unitatea vamală care a efectuat vămuirea, a unei cereri din care să rezulte motivul pentru care nu s-a solicitat regimul preferențial în momentul vămuirii: din eroare, din lipsa documentului justificativ al originii (certificatul EUR 1, formularul EUR 2 sau atunci când este vorba despre un import din Statele A.E.L.S., declarația exportatorului făcută pe factură, după caz), datorită pierderii sau distrugerii documentelor care atestă originea.

În acest caz, diferența dintre taxele vamale încasate cu ocazia vămuirii și taxele vamale cuvenite potrivit concesiilor prevăzute de Acorduri, se restituie agenților economici, din încasările curente, pe baza Actului Constatator întocmit de unitatea vamală.

3.- Pentru cazurile prezentate mai sus, acordarea concesiilor tarifare se face numai prin depunerea la unitatea vamală a certificatului de circulație EUR 1, EUR 1 - TL, a formularului EUR 2 sau a facturilor care conțin declarația exportatorului referitoare la origine.

Certificatele de circulație a mărfurilor EUR 1-TL se depun la unitatea vamală, cel târziu cu ocazia primului import al mărfurilor pentru care au fost eliberate.

Când importul de mărfuri însoțite de certificatul EUR 1 - TL se derulează prin mai multe unități vamale, se depun copii după acestea la fiecare unitate vamală care urmează să efectueze vămuirea. Copiile vor purta viza unității vamale la care se află originalul certificatului EUR 1 - TL.

4. Atunci când dovada originii este adusă de un certificat EUR 1 - TL, care este prezentat la primul import, caracterul original al mărfurilor care urmează să fie importate în cadrul perioadei de valabilitate a acestuia (de maximum 1 an de zile), va fi dovedit de facturile întocmite conform criteriilor stabilite la articolul 13, paragrafele 8-10 din Protocolul nr. 4 și Protocolul B, ale Acordurilor România - U.E., respectiv România - A.E.L.S. Facturile care fac referire la un certificat EUR 1 - TL, trebuie să fie prezentate în termen de 4 luni de la data emiterii acestora de către exportator, la unitatea vamală de import la care se află originalul certificatului EUR 1 - TL, sau copii ale acestuia.

Aceste facturi vor fi acceptate pentru aplicarea regimului preferențial, numai dacă certificatul EUR 1 - TL la care acestea fac referire era încă valabil la data emiterii acestora.

În caz contrar, regimul preferențial se aplică numai pe baza unui certificat EUR 1, eliberat „a posteori" de către autoritățile vamale ale statului exportator.

5. Concesiile tarifare se acordă numai în situațiile în care sunt îndeplinite cumulativ condițiile prevăzute la punctele 1 și 3 sau 2 și 3 de mai sus.

6. Când se constată neconcordanțe între datele înscrise în certificatul EUR 1, EUR 1-TL formularul EUR 2, sau în declarația exportatorului făcută pe factură, și cele înscrise în celelalte documente depuse pentru vămuire, concesia tarifară nu se acordă în momentul vămuirii, ci numai după verificarea autenticității dovezii originii.

Totuși, conform articolului 24 din Protocolul nr. 4 și articolului 12 paragraful 4 din Protocolul B, atunci când se constată mici neconcordanțe între declarațiile făcute pe certificatul EUR 1 sau formularul EUR 2 și cele din documentele prezentate unității vamale în vederea îndeplinirii formalităților de vămuire, acestea nu anulează valabilitatea certificatului sau a formularului respectiv, dacă se stabilește în mod evident că acestea corespund mărfurilor importate.

(Extras din normativul privind acordarea unor concesii tarifare la import)

Aderarea statelor est-europene la OECD

România a fost (din nou) uitată ?!

Organizația de Cooperare Economică și Dezvoltare (OECD) a făcut miercuri un pas final privind „îngroparea" ostilităților datând din perioada războiului rece, covenind asupra primirii a patru noi membri, din Europa de Est, notează REUTER. Miniștrii OECD, care au semnat un acord de cooperare cu Rusia, au căzut de acord asupra începerii tratativelor de aderare a Poloniei, Ungariei, Cehiei și Slovaciei, a afirmat ministrul canadian al Afacerilor Externe, Andre Quellet. El a adăugat că au fost deschise, de asemenea, discuții cu Coreea de Sud, așteptată a face în curând cerere pentru admiterea în organizație. Cele patru țări est-europene menționate au făcut deja aplicații în acest sens. „Cred că aderarea noilor state este mai degrabă o problemă de luni, decât de ani", a declarat Quellet. Participanții la reuniunea OECD de la Paris au subliniat necesitatea încurajării reformelor din statele est-europene prin admiterea acestora în cadrul organizației înființate în 1960, ca un succesor al Planului Marshall pentru reconstrucția europeană. „Consider că OECD poate constitui un model și un instrument pentru o mai largă integrare europeană în era ce urmează încheierii războiului rece, așa cum predecesorul său a acționat în Europa Occidentală în perioada războiului rece", a afirmat Secretarul de Stat al SUA, Warren Christopher. Miniștrii celor 25 de țări membre ale OECD și-au exprimat satisfacția că Rusia, care a refuzat să se alăture Planului Marshall, a semnat acum un acord de cooperare cu această organizație, îndelung criticată de către outseideri și calificată drept Clubul națiunilor bogate. De asemenea, miniștrii și-au exprimat speranța că asistența OECD va sprijini procesul de consolidare a transformărilor economice din Rusia și va contribui la realizarea unei integrări depline a acestei țări în economia mondială.

(MEDIAFAX)

Bursa știrilor

Economia la noi și pretutindeni

O posibilă sursă de finanțare a deficitului bugetar o reprezintă excedentul ce se înregistrează la unele conturi ale Trezoreriei statului, respectiv la conturile guvernamentale. De exemplu : la fondul pentru ajutor de șomaj - 350 miliarde lei. Să fie oare acesta un semn de ameliorare ? ● Programul de restructurare și modernizare a transporturilor feroviare prevede, printre altele, realizarea condițiilor tehnice necesare pentru introducerea în circulație și la noi în țară a trenurilor de mare viteză (200 km/oră). Aradul este direct interesat de acest proiect, având în vedere că primul tronson ce se preconizează a fi pus în funcțiune va fi București - Arad - Curtici și va fi finalizat în maximum trei ani. Rămâne de văzut când va fi început...● Să sperăm că măcar în această privință lucrurile nu vor tergiversa ca în cazul autostrăzii sau al zonei libere, ambele obiective fiind, în măsura în care se vor realiza, de importanță majoră pentru dezvoltarea județului nostru. ● Apropo de zona liberă, la Brăila visul în această privință devine realitate: Guvernul a emis deja hotărârea de înființare a acesteia. ● Reforma economică din țara noastră va fi susținută în continuare de Banca Mondială, în măsura în care ritmul acesteia va fi accelerat și se va baza pe un program bine fundamentat - era de părere doamna Hartmann, șeful misiunii permanente a B.M. la București, înaintea începerii lucrărilor reuniunii Grupului Consultativ pentru România, la Paris (6-7 iunie a.c). ● Că într-adevăr ritmul reformei nu este tocmai cel potrivit este suficient să-l ilustrăm cu un singur exemplu: privatizarea societăților comerciale cu capital de stat prin ofertă publică. Dintre cele 85 de societăți comerciale propuse inițial a fi privatizate prin această metodă, Agenția Națională de Privatizare a ales pentru început, în vederea testării pieței, doar cinci societăți comerciale. Și dacă rezultatul testului va fi negativ ? Vom lungi acest proces până-n 2000... ?! ● Indiferent însă care va fi ritmul privatizării, se pare că vom avea o vară destul de liniștită. Cel puțin în ce privește sindicatele, care, după cum afirmă gurile rele, pe perioada sezonului estival sunt dispuse să renunțe la declanșarea unei greve generale. (Este vorba despre marile confederații, mai puțin despre mineri, drumari și... Cartelul Alfa, conform ultimelor informații). Să fie oare căldura vinovată pentru această bruscă apatie? Sau Guvernul, prin consecventa sa indiferență ?

M.B.

La Bîrzava

Printre ruinele unui bloc neterminat...

În primăvara anului 1989, în Bîrzava a început construcția unui bloc de 10 apartamente. Fondurile necesare acestei construcții au fost adunate de la locuitorii comunei. Construcția a rămas și astăzi în stadiul în care a fost prinsă de Revoluția din decembrie 1989, pentru că de atunci nu s-a mai lucrat nimic la acest bloc, nu s-a mai pus nici o cărămidă. Am fost tentați să scriem că această construcție a fost abandonată, dar nu este așa pentru că soarta ei s-a aflat permanent în atenția Primăriei și a Consiliului local. Fără bani însă, preocuparea acestor instituții a semănat cu zbaterea unui pește pe uscat.

La insistențele Primăriei Bîrzava, Consiliul județean Arad a propus conservarea construcției, pentru care a promis un ajutor de un milion și jumătate de lei. Era o soluție de compromis, cu care nu a fost de acord conducerea comunei. „Dacă acceptam ideea conservării, acest bloc ar fi rămas veșnic în această stare - ne spunea dl. Cătană Argentin-Sion, primarul comunei - și am fi avut în centrul comunei un fel de cetate de la Șoimoș".

După acest refuz, Consiliul județean a sugerat Primăriei să caute cumpărători pentru bloc, soluție care a părut tuturor mult mai aproape de interesele comunei. A fost găsit și un cumpărător, iar Consiliul local a aprobat licitația în urma căreia o parte din bloc a fost vândută Băncii Agricole, filiala Bîrzava. Beneficiarul s-a angajat să termine pe cheltuiala sa tronsonul de patru apartamente pe care l-a cumpărat, iar cu banii încasați din vânzare, Primăria se va îngriji să termine restul blocului, adică încă șase apartamente plus spațiile comerciale de la parter, destinate închirierii.

Se părea deci că a fost găsită soluția ideală pentru terminarea blocului. Și totuși nu este așa, pentru că Banca Română pentru Dezvoltare a comunicat Primăriei Bîrzava că banii obținuți din vânzare vor intra într-un cont special, din care numai o parte va reveni comunei. Cât de mare va fi această parte nu se știe, dar cu siguranță nu va acoperi cheltuielile pentru terminarea celor șase apartamente. Consiliul județean nici nu vrea să audă de așa ceva, poate tocmai pentru că blocul a fost ridicat până la acest stadiu pe banii locuitorilor comunei. BRD însă nu pare deloc sensibilă la astfel de argumente.

Deci confuzia persistă, iar soarta blocului din Bîrzava continuă să fie incertă. Până se vor lămuri lucrurile, Primăria și Consiliul local se pot bucura în voie de avantajele oferite de autonomia locală...

... și alte probleme care așteaptă o rezolvare „la vârf"

Din punct de vedere confesional, structura populației comunei Bîrzava se prezintă astfel: 60 la sută ortodocși, 30 la sută greco-catolici și 10 la sută neoprotestanți. Imediat după Revoluție, au apărut primele semne de neînțelegeri între ortodocși și greco-catolici. Prin Legea nr.9/31 decembrie 1989 a fost abrogat Decretul 358/1948 care scosese în afara legii cultul greco-catolic. Cu alte cuvinte, cultul greco-catolic avea iarăși libertatea de a funcționa, fapt întărit și de Legea 126/1990. Cu toate acestea, nu s-au lămurit problemele patrimoniale ale cultului. Or, neînțelegerile au pornit tocmai de la patrimoniu. Multă vreme, în Bîrzava greco-catolicii își țineau slujbele sub cerul liber, în curtea bisericii care cândva le-a aparținut. Aceasta deoarece ortodocșii n-au vrut să cedeze respectivul lăcaș de cult. Nu este vorba de enoriașii ortodocși pentru că la acest nivel, al credincioșilor „de rând", nu au fost probleme. Toate neînțelegerile au avut loc „la vârf" și s-au „spart" în capul primarului. Era și aceasta o problemă a obștii care l-a ales și trebuia s-o rezolve. Ceea ce a și făcut până la urmă, după multe discuții cu reprezentanții locali ai celor două culte.

În prezent, greco-catolicii și-au primit biserica înapoi. Și-au primit și cele 5 ha de pământ conform Legii 18/1991, ca și ortodocșii, de altfel. A mai rămas de rezolvat doar partea juridică a transferului bisericii de la ortodocși la greco-catolici. Dar aceasta este o altă problemă, pe care dl. primar speră că nu trebuie s-o rezolve tot „alesul obștii". Atâta lucru ar putea să facă și reprezentanții celor două culte.

VALER MĂRGINEAN

– Mai ții minte când mâncam și noi înghețată și ne plimbam cu autobuzul?
– Nu era autobuz, era pirjă...

Foto: ONORIU FELEA

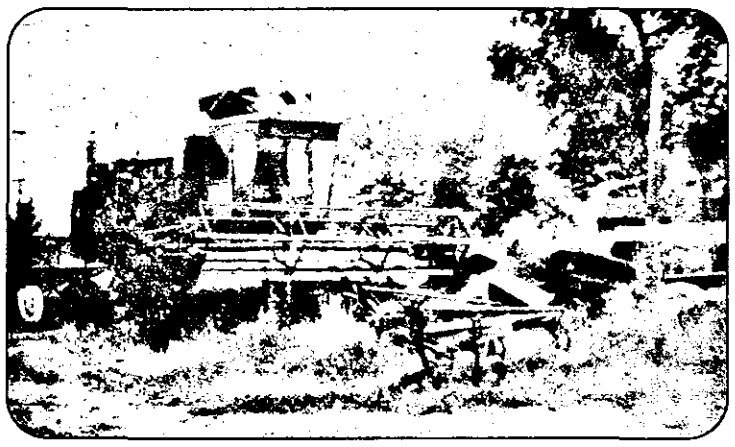

Dacă ar fi să ne luăm după starea tehnică deplorabilă a utilajelor agricole de la „Agromec" Almaș, secerișul ar trebui privit ca ceva foarte depărtat. Din păcate, ei bate la ușă...

La Vărădia de Mureș

O pâine mult mai albă...

Pe Valea Mureșului, condițiile pedoclimatice nu sunt deosebit de favorabile culturii cerealelor păioase. Grâu se face, dar nu ca la câmpie, iar producții de 2.500 kg la hectar sunt considerate foarte bune, când la șes se obține aproape de două ori mai mult. Și totuși, oamenii cultivă grâul pentru că - nu-i așa? - au nevoie, ca orice gospodar, și de făină și de pâine. Numai că până de curând, la Vărădia de Mureș și făina și pâinea constituiau o problemă. De ce? Pentru că măcinatul constituia o problemă, oamenii fiind nevoiți să ducă grâul la moara Săvîrșin sau Căpîlnaș, deci la o distanță apreciabilă. Dar nu numai moară nu exista în comună, ci nici brutărie, astfel că cei din Vărădia se aprovizionau cu pâine cum puteau: ba de la Săvîrșin, de unde odată pe săptămână se trimitea pâine „pe sate", ba de la Lipova sau Arad. Și iată că de câteva săptămâni, la Vărădia de Mureș, nu se mai pune problema făinii și a pâinii, oamenii având „la ei acasă" o moară și o brutărie cum multe localități și-ar dori. Pentru că la Vărădia „privatizații" au investit nu doar în birturi și buticuri, deși sunt și din acestea, ci și într-o modernă brutărie. Inițiativa a apărut în urmă cu un an, când un român, de loc din Timișoara, plecat cu ani în urmă în Germania, respectiv domnul Ionel Bauer și-a manifestat intenția de a construi o moară și o brutărie de pe urma cărora toată lumea să fie câștigată. Și el, ca investitor, și localnicii, care să nu mai fie nevoiți să bată distanțe de mulți kilometri pentru o pâine. Primăria a închiriat un spațiu care a fost reamenajat și modernizat, au fost aduse utilaje de măcinat de la „Electrotimiș", a fost construit un cuptor cu două vetre. Valoarea totală a investiției - circa 100 milioane lei, ceea ce, mai ales în mediul rural, nu e puțin. La 15 aprilie, atât moara cât și brutăria au intrat în funcțiune, putând măcina 350-400 kilograme grâu pe oră și coace 150 kilograme de pâine. Oamenii sunt mulțumiți, și ăsta e lucrul cel mai important. În plus, 14 localnici, adică personalul care deservește unitatea, și-au găsit un loc de muncă. Cât privește calitatea pâinii, locuitorii satelor aparținătoare Vărădiei spun că e foarte bună, pâinea „lor" fiind mai bună decât cea cumpărată până acum de la Săvîrșin. Și că investiții profitabile se pot face nu doar la oraș ci și la sat, cazul morii și brutăriei din Vărădia de Mureș fiind un exemplu în acest sens.

MIRCEA CONTRAȘ

Modernizarea D.N.7 în întârziere cu 6 luni

Directorul firmei constructoare promite presei... picioare în fund!

Pentru reabilitarea și modernizarea Drumului Național 7 (DN 7) pe tronsonul Deva-Nădlac au fost alocați într-o primă etapă nu mai puțin de 75 miliarde lei. Suma respectivă provine dintr-o finanțare internațională de la Banca Mondială, Banca Europeană pentru Reconstrucție și Dezvoltare, Banca Europeană de Investiții și Guvernul României, care se ridică la 405 milioane dolari. În vederea realizării acestei lucrări de modernizare, Regia Autonomă a Drumurilor Naționale a organizat licitații cu firmele constructoare. Astfel, pe teritoriul județului Arad, lucrarea a fost câștigată de către două firme: S.C. CONTRASIMEX S.A. Deva și ENERGOCONSTRUCȚIA S.A. Pe tronsonul 394 + 000 – 494 + 000 firma de consultanță care a câștigat licitația este firma SARL LOUIS BERGER, o firmă americană. Aceasta a asigurat și asistența tehnică pentru organizarea licitației pentru constructori.

Lucrările, care trebuiau să înceapă la data de 01 ianuare a.c., se estimează a fi finalizate în '96. Cel puțin așa reiese din contractul încheiat între Administrația Națională a Drumurilor și firmele constructoare. În această idee, dar și în dorința de a informa cititorii în legătură cu stadiul lucrărilor am dorit să purtăm o discuție cu directorul firmei ENERGOCONSTRUCȚIA - filiala Săvîrșin. „Nu vă chinuiți, că nu o să aflați nimic de la mine, pentru că nu-mi place presa!"... Original mod de a dialoga cu cei în drept să informeze opinia publică în legătură cu cheltuirea banilor publici, în ultimă instanță cu banii noștri, ai tuturor, ai contribuabililor! Degeaba am încercat să-i explicăm că nu dorim decât o informare generală a stadiului în care se află lucrările, știind că acestea trebuiau să demareze la începutul anului. „Nu insistați, că tot nu vă spun nimic, dacă doriți totuși să aflați ceva mergeți și întrebați-i pe cei de la CONTRANSIMEX din Deva, eu nu vreu să vă spun nimic"... Conștienți că nu vom obține nimic de la dom' director, l-am părăsit după câteva minute de insistențe, în gând stăruind întrebarea: „Oare ce-o fi având de ascuns?"... Răspunsul a sosit firesc în timp ce parcurgeam drumul la întoarcere. Deși, așa cum arătam mai sus, lucrările trebuiau să înceapă cu câteva luni în urmă, pe traseul Săvîrșin-Arad nu se vede nici o „mișcare". Pardon, să nu mințim, am văzut totuși un singur buldozer înlăturând bălăriile de pe marginea șoselei, probabil în vederea lățirii terasamentului. Un buldozer și... atât! Nu știm dacă aparținea firmei al cărui director ne-a refuzat categoric– sau alteia– dar, din câte se părea, lucra la pregătirea modernizării Drumului Național 7 de care vorbeam mai sus. Deci după șase luni de la semnarea contractului, firma constructoare se află încă în faza pregătirilor... Sau ne înșelăm?... Atât credem că putea să ne spună și domnul director, repetăm : având în vedere că este vorba despre un interes public, că la mijloc sunt banii noștri, ai tuturor. Și nu ne e totuna în ce fel sunt cheltuiți! Iar dacă în urmă cu 6 luni cei 75 de miliarde lei aveau o valoare, în prezent suntem convinși că au o altă valoare (nici într-un caz mai mare). Așa că, dacă se mai amână mult începerea lucrării... Oricum, cu toată „discreția" unor domni, promitem cititorilor noștri să-i ținem la curent cu stadiul acestei lucrări de anvergură, de pe teritoriul județului nostru. Surse de informare avem mai mult decât suficiente, așa că nu-l vom mai „deranja" pe directorul de la Săvîrșin care... ne-a promis că, dacă ne mai prinde la sediul firmei, ne scoate cu... „picioarele în fund..." Dom' director, ținem să vă anunțăm pe această cale că, referitor la modernizarea DN 7, am purtat discuții cu: Michael Ray - inginer principal la Banca Mondială Washington D.C. USA; Buckhard Horn - reprezentat al O.C.D.E.; dr. Laurențiu Stelea - director general adjunct la Administrația Națională a Drumurilor; ing.Udwardy Ladislau - directorul Regionalei de Drumuri și Poduri Timișoara; prof. Stelian Dorobanțu - vicepreședintele grupului științific IR-5 al O.C.D.E.; ing. Vladimir Barbos - director la Drumuri Naționale secția Arad, și mulți alții. Nici unul dintre aceștia nu ne-a refuzat, și nici nu ne-a promis picioare în... fund!

FLORIN TRUȚ

Oameni necăjiți

Să înfrunți viața de unul singur...

Este dureros și nedrept ca o tânără de numai 21 de ani să aibă motive să spună că viața este urâtă și că a ajuns să-l simtă departe chiar și pe Dumnezeu...

Se numește Amalia. În urmă cu numai patru luni și-a pierdut mama, într-un stupid accident de circulație. De câte ori își amintește de clipa în care a sunat telefonul pentru a o anunța dezastrul, ochii i se umplu de lacrimi. Nu-i vine încă să creadă că cea care i-a dat viață nu mai este.

Poate că Amalia ar fi suportat mai ușor ireparabila pierdere, dacă l-ar fi avut alături măcar pe tatăl său. Acesta însă a fost întotdeauna atât de departe de ea... În copilărie l-ar fi vrut aproape. Fetița de atunci înțelegea greu de ce părinții ei nu se pot înțelege, cum vedea că se înțeleg părinții prietenelor ei. Ai săi se certau mereu. Bărbatul o lovea crunt pe femeia ce-i era mamă, aceasta ajungând la un moment dat să nu mai iubească pe nimeni în afară de fiica ei, căreia, mai ales după ce s-a pronunțat, în sfârșit, inevitabilul divorț, i s-a dedicat în întregime.

Amintindu-și, Amalia plângea. Stăteam de vorbă în chiar camera în care obișnuia să-și petreacă serile cu mama ei. Totul în jur îi amintea de ea. Canapeaua, mașina de cusut... Cândva, mama îi promisese că-i va coase ea însăși rochia de mireasă, când va fi ca Amalia să se mărite. I-o și desenase, spunându-i cu mâna pe inimă, că va fi cea mai frumoasă rochie din câte s-au văzut vreodată. În visele ei își și vedea, probabil, fiica așezată la casa ei, alături de un om bun, care să-i ofere o viață adevărată, cât mai diferită de cea pe care i-a rezervat-o ei soarta. Dar...

... Murind înainte de vreme, i-a lăsat Amaliei doar suferință. I-a lăsat tot ceea ce n-ar fi vrut, în alte condiții să-i lase propriei fiice: o străbunică paralizată, o bunică bolnavă și un bunic, ce de la moartea fiicei lui, pare că și-a pierdut mințile. De toți cei trei, Amalia trebuie să aibă grijă. Astfel, muncește cât o țin puterile. Spală, calcă, gătește, o hrănește pe bunica neputincioasă, le vorbește pentru a-i determina să uite, cât de cât, că le-a murit unicul copil, se ocupă de grădină, sapă porumbul... Una peste alta, mai este și angajată și la Oficiul Poștal din comună. Are nevoie, desigur, și de bani. Dar câștigă atât de puțin față de câți i-ar trebui pentru a ține o casă ca și a ei!

Amaliei i-a rămas în minte, foarte vie, ultima discuție cu mama ei. Ba chiar și imaginea acesteia, din ziua în care a plecat la serviciu și nu s-a mai întors. „Era atât de frumoasă când a plecat de acasă! Mai frumoasă ca oricând!"

La spital, în timp ce aștepta ca doctorii să-i spună ceva despre starea mamei sale – deși aceasta murise instantaneu, însă fetei nu i-au spus din prima clipă – o învățătoare pe care Amalia o cunoștea i-a citit din Biblie, pe care a deschis-o la întâmplare. Își amintește și acum, suspinând, că Biblia s-a deschis parcă numai pentru ea: „Strigă fără să te oprești", spunea versetul pe care i-au căzut ochii. Atunci a știut! Mama ei...

Amalia nu mai dorește acum decât să-i semene maică-si. Să fie la fel de puternică, de capabilă de a înfrunta viața de una singură... Să facă orice lucru cu aceeași migală și plăcere ca și ea și... își mai dorește ca Dumnezeu să fie îndurător cu ea și să-i dea un pic de fericire. După o copilărie și o adolescență grele, după o pierdere ireparabilă, ce altceva și-ar mai putea dori? Poate doar puțin mai mult timp. Să se poată ocupa și de sine, de viața ei. Acum, de i-ar apărea moartea în față, i-ar spune: „Du-te, n-am timp nici să mor!"

EUGENIA BĂRDAȘ

În al 77-lea Giro

Italienii au dansat cazacioc

Turul Italiei, una din cele mai grele probe pentru ciclistii profesionisti, aflat pe scara valorilor între Turul Spaniei și cel al Franței și-a desemnat câștigătorul. Surpriza a venit din partea unui tânăr ciclist de prin părțile Arhanghelskului, intrat în elita mondială a velodromului, dar de vreo trei ani înhămat la cohorta ciclismului profesionist italian. Și iată că anul acesta consacrarea a venit tocmai în Turul Italiei, în fața unui idol, spaniolul Miguel Indurain, ce și-a clădit piedestale prin tururile Spaniei, Italiei și Franței, purtând de vreo câțiva ani aureola invincibilității. De data aceasta cel de-al 77-lea Giro a adus în prim-plan un tânăr alergător care i-a făcut pe italieni să danseze cazacioc. Adică să joace precum cântă el. Și Evgheni Berzin, rusul de care vorbeam, a dat tonul întregului Giro. A câștigat trei etape, dintre care două de contratimp, adică tocmai acolo unde „vulturul navarez", Indurain adică, era specialist. Au urmat trei sau patru etape de munte, unde spaniolul spera să refacă diferența. În zadar, pentru că rusul cel blond s-a ținut bine și cele peste trei minute avans s-au dovedit hotărâtoare. E drept că Indurain a fost lipsit de „locotenenții" săi obișnuiți din echipa Banesto, dar asta îl acuză mai puțin. Așa se face că duminică, în ultima etapă, a 22-a, caravana a intrat în Milano fără ca în clasamentul general să se fi schimbat ceva. A câștigat etapa, la sprint, italianul Stefano Zanini, la un baieu de D.Abdudjaparov, un alt - ex-sovietic. Poate nu e lipsit de semnificație faptul că în acest Giro, câștigat pentru prima dată de un ciclist din Est, opt etape au revenit sportivilor din Răsăritul Europei:Berzin, de trei ori, slovacul Ian Svorada, de trei ori, Pulnikov și Abdudjaparov câte o etapă. Și ca un corolar, Evgheni Berzin încheie învingător pe străzile orașului Milano, acolo unde au câștigat ciclisti de legendă precum Fausto Coppi, Gino Bartoli, Jaques Anquetil, Eddy Merckx, Francesco Moser și alții, încheind lista cu Miguel Indurain.

De altfel, iată cum arată clasamentul final al Turului Italiei:

1. Evgheni Berzin (Rusia) 100: 41,21;
2. Marko Pantani (Italia) la 2:51;
3. Miguel Indurain (Spania) la 3: 23.

Urmează Turul Franței, cea mai importantă întrecere din ciclismul mondial. Mergeți cu mine pe mâna lui Berzin?

✦

Duminică seara, o veste care ne-a bucurat. E vorba de performanța marelui nostru boxer Francisc Vaștag, campion european, dublu campion mondial, care a ajuns în finala categoriei mijlocie - mică la Cupa Mondială de la Bangkok. Valorosul pugilist român a avut un parcurs extraordinar, reușind o victorie clară în finală, cu o decizie la puncte de 16-7, în fața boxerului Sagataev, din Kazahstan. În felul acesta Feri Vaștag demonstrează încă o dată că rămâne cel mai bun boxer amator al lumii la categoria sa. Din impresionanta panoplie de trofee îi lipsește doar titlul de campion olimpic. Poate la J.O. de la Atlanta, din 1996, i se va împlini visul, după ce la Seul și Barcelona a fost descalificat și depunctat. Bravo Feri!

✦

✦Tur de orizont✦

Formula 1 și-a mai consumat o etapă, a șasea, odată cu M.P. al Canadei, pe circuitul de la Montreal. Aici totul a ieșit bine, în sensul că nu au fost accidente și toată lumea a fost mulțumită. Cei de la Benetton - că Schumacher a câștigat pentru a 5-a oară în acest an, cei de la Ferrari că au mai făcut un pas în față, privind, cel puțin până acum, de sus la Williams - Renault și McLaren. Cursa a fost fără istoric, la start Schumacher l-a avut alături pe Alesi, dar francezul nu a putut ține pasul cu talentul pilotului german, așa că s-a mulțumit doar cu poziția a treia, după ce fost depășit și de englezul Damon Hill, purtătorul de drapel al lui Williams - Renault. În poziția a patra G. Berger a adunat puncte pentru Ferrari, în timp ce pe pozițiile a 5-a și a 6-a s-au clasat Coulthard (Williams-Renault) și Cr.Fittipaldi (Footwork Ford). În clasamentul general al pilotilor: 1.M. Schumacher 56 puncte, 2. D. Hill 23 p, 3. G. Berger 19, 4. J Alesi 13. În clasamentul constructorilor: 1. Benetton Ford 56 puncte, 2. Ferrari 32 p, 3. Williams -Renault 25 p, 4. Jordan -Hart 11p, 5. McLaren Peugeot 10 p, 6. Tyrrell Yamaha 8 p.

Următoarea etapă va avea loc pe 3 iulie, când se va disputa M.P. al Franței, pe circuitul de la Magny-Cours.

✦

În lumea fotbalului românesc, ultimii care încheie campionatul sunt juniorii III și cadeții, care în această perioadă fac concurență turneului final al C.M. din SUA. De ce? Pentru că pe data de 15 iunie, se dispută faza zonală, în care sunt angrenate și echipele arădene. Astfel la juniori III, Aris Arad întâlnește (în primul meci pe teren propriu) pe Consaur Cluj, iar la cadeți, va avea loc meciul Astra Arad - Ind. Sârmei C. Turzii. Ambele meciuri încep la ora 11. Returul este programat pe 18 iunie.

ALEX.CHEBELEU

Ultimul test înaintea C.M.

ROMÂNIA - SUEDIA 1-1

În ultimul meci de pregătire înaintea Turneului final al Campionatului Mondial din SUA selecționata României a întâlnit, la Mission Viejo, formația Suediei. Partida s-a încheiat cu scorul de 1-1, prin golurile înscrise de Hagi (din lovitură liberă de la 20 m) și Ingesson. Antrenorul Anghel Iordănescu a folosit următorii jucători: Bogdan Stelea, Dan Petrescu, Daniel Prodan, Gheorghe Mihali, Belodedici, Dorinel Munteanu, Gheorghe Popescu, Ionuț Lupescu, Ilie Dumitrescu, Gheorghe Hagi, Florin Radu Răducioiu. A mai intrat pe teren Prunea, Selymes, Vlădoiu, Stângă, Gîlcă și M. Ivan.

Martin îl învinge pe Sampras

Americanul Todd Martin (nr.5) a câștigat turneul de la Londra, învingându-l în finală pe compatriotul său Pete Sampras (nr.1), scor 7-6 (7/4), 7-6 (7/4).

Martin a câștigat ambele seturi la tie-break, după ce nici unul dintre finaliști nu a reușit vreun break. Jucător masiv (1,98 m înălțime), Todd, 23 de ani, ia administrat lui Sampras prima înfrângere din confruntările directe, ultimul având la activ 3 victorii asupra compatriotului său. De remarcat că această înfrângere este a 5-a suferită de numărul 1 mondial în 1994. Finala de la Londra a reprezentat reeditarea finalei de la Australian Open, în care Sampras s-a impus destul de greu. Cei doi jucători sunt foarte buni prieteni, fiind parteneri de golf, în timpul liber.

„Cupa Presei" la tenis cu piciorul - ediția a II-a

Sâmbătă, 11 iunie, terenurile bazei sportive „Constructorul" au fost luate cu asalt de reprezentanții mass-mediei din Vestul țării, care s-au întrecut pentru supremația în „Cupa Presei" la tenis cu piciorul. Ziariștii de la TV Arad, Știrea Express, Radio Timișoara, Jelen, Timișoara, Sport Vest, Pasiuni, Evenimentul zilei și Adevărul, au concurat în cadrul probelor de simplu, dublu și triplu, dovedind reale aptitudini fotbalistice și luptând cu ardoare pentru primele locuri. Competiția - desfășurată în sistem eliminatoriu - a avut loc într-o atmosferă plăcută, degajată, organizatorii (ziarul „Știrea Express") meritând felicitările noastre pentru eforturile depuse în acest sens. Cei mai valoroși s-au dovedit a fi cei de la „Sport Vest", care au obținut primele locuri la toate cele 3 probe de concurs. Iată rezultatele finale consemnate:

Simplu: Radu Suciu (Sport Vest) - Daniel Scridon (Adevărul) 2-0.

Dublu: Sport Vest - (Radu Suciu, Andrei Popovici) - Radio Timișoara (Valentin Popa, Ioan Romoșan) 2-0.

Triplu: Sport Vest (Radu Suciu, Andrei Popovici, Ovidiu Păcurariu) - Radio Timișoara (Valentin Popa, Ioan Romoșan, Adrian Schindarli) 2-0.

Meciurile au fost arbitrate de Emanoil Gherghel.

Un merit deosebit în reușita competiției revine sponsorilor: Coca Cola (sponsor principal) - care a oferit băuturi răcoritoare participanților și mingi de fotbal câștigătorilor, S.C. Carne S.A., S.C. Vinalcool S.A., S.C. Azoma S.A., S.C. Arbema S.A., S.C. Agroromar Impex S.R.L., S.C. Jackson S.R.L., S.C. Armopan S.A., S.C. Căruntu S.R.L., S.C. Seeco S.R.L., Baschet Club Arad, F.C. Aris Arad, S.C. RomVest S.R.L., S.C. Instalco S.A., S.C. Indagrara S.A., dl. Claudiu Parasca (președintele A.F.-L.F.C.- din România).

Evident, mai importantă a fost participarea ziariștilor decât succesul lor în întreceri (și asta n-o spunem ca să scuzăm comportarea destul de modestă a echipelor arădene). „Cupa Presei" la tenis cu piciorul - care tinde să devină un turneu de tradiție, ajungând la ediția cu numărul II - a fost, printre altele și un bun prilej de apropiere între ziariști.

ADRIAN HÂRȚĂU

Brazilia

Campioană mondială la baschet feminin

BRAZILIA este noua campioană mondială a baschetului feminin. În finala disputată la „Sydney Enterntainment Centre", echipa braziliană a învins China cu 96-87. În finala mică , SUA - Australia 100-95.

Braziliencele au făcut meciul vieții, remarcându-se în special Paula (32 de puncte) și Hortencia (27 p), ambele baschetbaliste urmând să se retragă din activitate. Din formația chineză a ieșit din nou în evidență Zheng Haixia (27 p), declarată cea mai bună jucătoare a turneului. „Am început competiția mai greu, dar pe parcurs ne-am dat drumul" a declarat antrenorul brazilian Miguel Angelo Da Luz. El este acum preocupat de găsirea unor înlocuitoare pentru cele mai valoroase jucătoare ale sale: „Hortencia și Paula nu pot avea înlocuitoare pe măsură. Va trebui să căutăm jucătoare cu un stil propriu". La rândul său, antrenorul chinez Chen Daohong a spus: „Echipa mea nu a fost la fel de calmă și atentă ca Brazilia. Totuși, ținând cont de valoarea noastră, cred că pot fi mulțumit cu medalia de argint". Plângând de fericire la festivitatea de premiere, Hortencia a declarat: „Astăzi am jucat ultima partidă pentru Brazilia și sunt foarte fericită că mă voi retrage cu medalia de aur. La cei 34 de ani ai mei cred că acesta este cel mai fericit mod de a pune capăt unei cariere sportive de 20 de ani".

TAXI
☎
217 - 684
218 - 994
TAXI

TAXI FAVORIT

Un prieten la nevoie!
24 de ore din 24

TAXI FAVORIT
vă stă la dispoziție cu
următoarele servicii:

- transport persoane
- transport marfă
- comenzi anticipate
- comenzi permanente pe perioadă determinată
- comenzi cu onorare comisioane

APELAȚI CU ÎNCREDERE
SIGUR - COMOD - ELEGANT

TURUL ROMÂNIEI

Etapa a 2-a a Turului ciclist al României, desfășurată pe traseul București-Buzău (122 km) a revenit rutierului ucrainean Vitali Lazarenko, înregistrat cu timpul de 2 ore 49 minute 12 secunde. Același sportiv conduce și în clasamentul general al celei de-a 32-a ediții a „Micii Bucle". Etapa a 3-a este programată pe traseul Buzău-Focșani-Bacău.

Suedia câștigă Campionatul European la handbal

Naționala SUEDIEI a câștigat titlul de campioană europeană la handbal masculin, învingând la Porto formația Rusiei cu 34-21 (18-9). Principalii marcatori: Erik Hajas - 8 goluri, respectiv Vassili Kudinov - 9 goluri.

FC Porto câștigă Cupa Portugaliei cu Timofte în prim plan

FC Porto a cucerit Cupa Portugaliei, învingând cu 2-1 (1-0, 1-1) echipa Sporting Lisabona. Au marcat: Rui Jorge '35, Aloisio Alves '91, respectiv Budomir Vujacic '51.

Au asistat circa 25.000 de spectatori.

Această partidă a fost rejucarea meciului de duminica trecută, încheiat la egalitate, 0-0.

Finala Cupei a pus capăt sezonului din Portugalia, stabilind tabloul formațiilor din această țară care vor participa în Cupele Europene:

Benfica Lisabona - în Cupa Campionilor Europeni.

FC Porto - în Cupa Cupelor.

Sporting Lisabona, Boavista Porto și Maritimo - în Cupa UEFA.

Au retrogradat din prima divizie: Estorii, Famaliçao și Pacos Ferreira.

Au promovat: Tirsense, Uniao Leiria și Chaves.

Selecție pentru handbal

Școala Generală nr. 18 Arad, cu tradiție în pregătirea elevilor în handbalul de performanță, organizează selecție pentru clasa a V-a specială cu profil de handbal pentru anul școlar 1994 - 1995. Înscrierile la secretariatul școlii, pe bază de certificat de naștere (copie xerox), carnet de elev și certificat medical de sănătate.

Data selecției:
Vineri, 17 iunie 1994, ora 9,00;
Luni, 5 septembrie 1994, ora 9,00
Adresa școlii: Arad, str. Vasile Conta nr. 2 b(Cartierul Aurel Vlaicu). Informații la telefonul 243425.

Naționala Ungariei - fără conducere

Echipa reprezentativă a Ungariei va rămâne fără antrenori în următoarele săptămâni. În urma rezultatelor slabe, atât antrenorul principal Jozsef Verebes, cât și președintele Federației, Mihaly Laczko și-au dat demisia. Conform regulamentului Federației Ungare de Fotbal, noul președinte nu va putea fi ales înainte de 15 iulie, iar selecționerul nu poate fi numit decât de conducătorul respectivului organism. Verebes și-a prezentat demisia după meciul cu Belgia (1-3) de la Bruxelles, deși se arătase mulțumit de randamentul elevilor săi. Laczko a renunțat la postul său, plângându-se de deficitul financiar al campionatului intern. De remarcat că Ungaria nu a mai reușit vreo performanță notabilă la nivelul echipei naționale din 1986, când a participat la Campionatul Mondial din Mexic. La acea dată, Verebes era căpitanul echipei.

S.C. „Libelula" S.R.L.

o unitate la nivelul tuturor pretențiilor

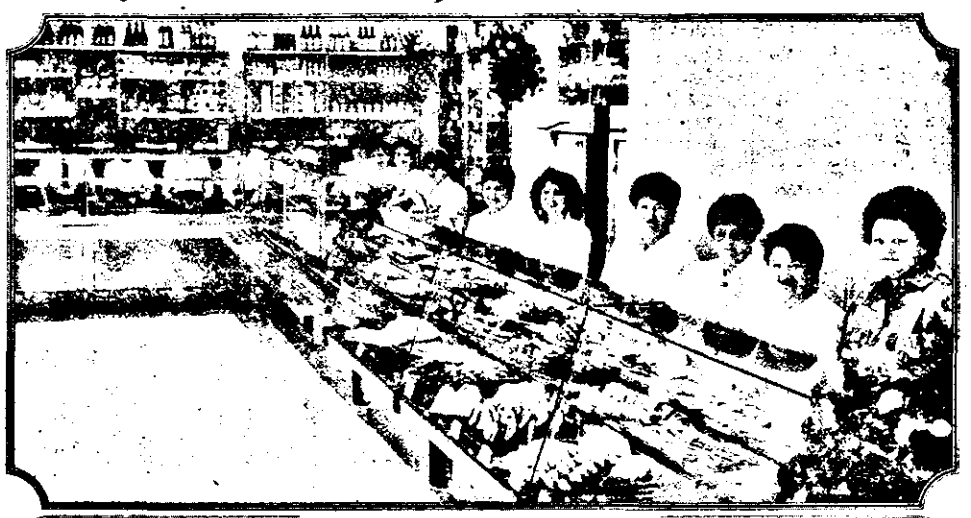

„LIBELULA" oferă clienților o atmosferă unică, într-un cadru, încântător, garantând cea mai bună servire!

Doriți să serviți o masă consistentă sau numai o gustare caldă sau rece, într-un decor specific unităților de acest gen, având în preajmă un personal amabil și prompt? Autoservirea „LIBELULA" vă așteaptă!

SUNTEM CEI MAI BUNI!!

Doamna Lucreția Brașoveanu și Kallap Octavian asigură clienții că prin complexul comercial pe care îl conduc satisfac toate pretențiile gastronomice.

* Linie modernă de autoservire * preparate culinare diversificate * nu lipsesc ciorbele și mâncărurile tradiționale * specialități, inclusiv pizza * salate din crudități * preparate de cofetărie și patiserie * înghețată.

* Sunt satisfăcute nu numai toate gusturile, dar și prețurile sunt pe măsura tuturor buzunarelor.

* Liniile de preparare și servire sunt produse din inox de o renumită firmă italiană * sunt de nivel occidental și asigură o tehnologie avansată și condiții igienico-sanitare impecabile.

* O ambianță plăcută pe terasă și în salon oferă cadrul ideal consumatorilor.

Nu uitați! Libelula vă așteaptă zilnic, între orele 7,00-24,00.

CONFORT - CALITATE - POLITEȚE - PROMPTITUDINE
Puteți petrece clipe de neuitat la „LIBELULA"

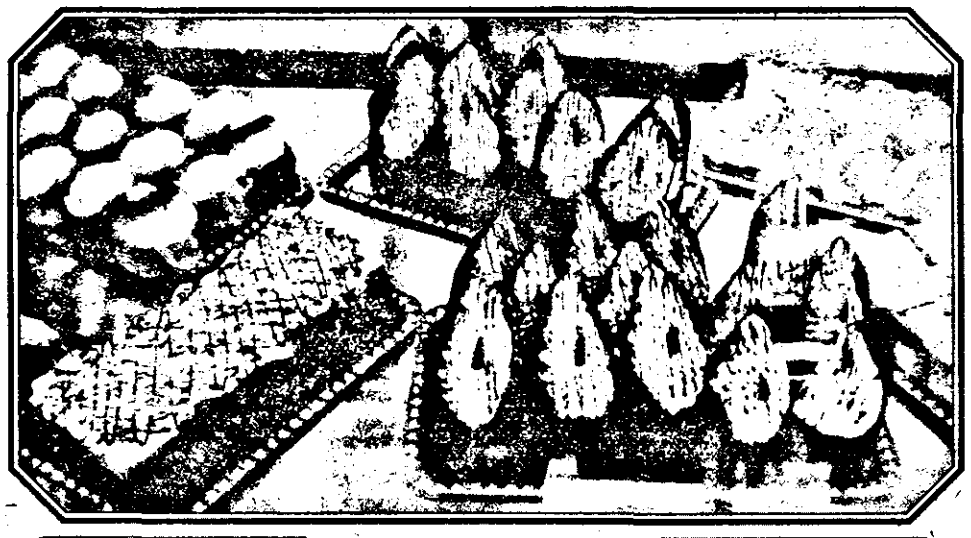

La „LIBELULA" găsiți un bogat sortiment de specialități de cofetărie și patiserie într-o gamă diversificată și pe gustul tuturor consumatorilor!

Recepții, mese de protocol, reuniuni de afaceri, dineuri, mese festive, la prețuri foarte avantajoase se pot organiza la „LIBELULA". Noi vă așteptăm! Dvs...?

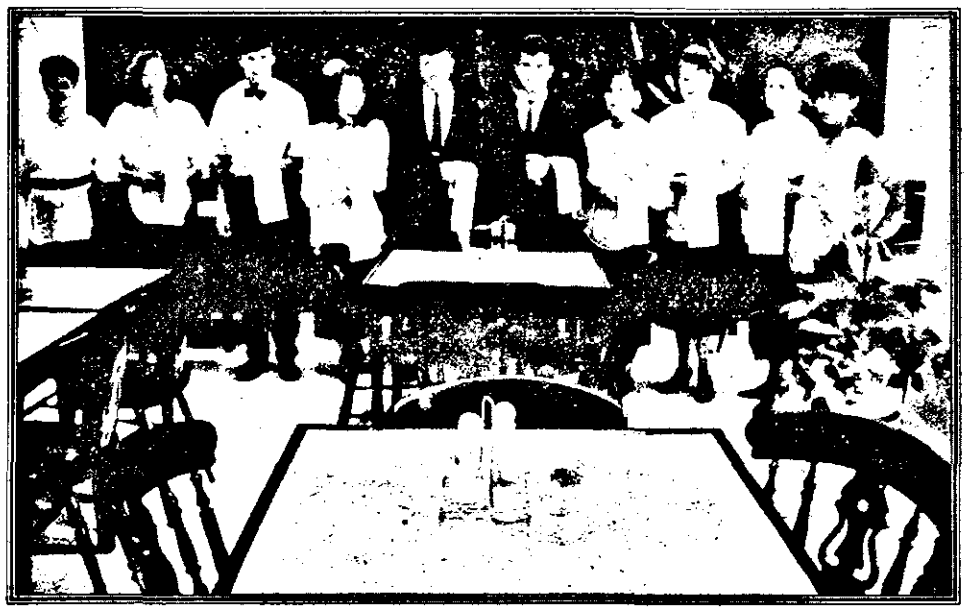

„LIBELULA" vă invită să petreceți la orice oră din zi, momente deosebit de plăcute.

„LIBELULA" – cu un interior elegant, preparate culinare cu specific local și internațional, produse originale-specialități ale casei, băuturi alese, servire ireproșabilă – vă așteaptă!

Calitatea serviciilor este asigurată la nivelul celor mai înalte exigențe!

Se pot organiza în incinta complexului gastronomic „LIBELULA", nunți, botezuri sau alte mese festive și reuniuni la cele mai rezonabile prețuri!

Petra ARAD s.r.l.

STR. DOROBANȚILOR NR. 3
2900 ARAD ROMÂNIA
Telefon: 057-211596
Fax. : 057-211114

PULPE
PUI SUA
EN GROS
2850 lei/kg

Pentru cantități importante prețul se negociază!
Vinde, de asemenea, numai en gros o gamă diversificată de produse alimentare și nealimentare.
PROGRAM: Luni-Vineri: 8,00-18,00
Sâmbătă: 8,00-14,00. (3135539)

S.C. „MONEASA" S.A.

intenționează majorarea prețurilor și tarifelor începând cu data de 10 iulie 1994. (3135533)

COMPAS group

Vă oferă

- **case de marcat ROYAL - 735.700 lei**
- **cântare DETECTO - 1.070.200 lei**
- **mașini de scris SHARP - 300.900 lei**

Se asigură GARANȚIE și SERVICE post garanție (prețurile nu includ TVA).
CONTACTAȚI-NE: str. Petru Rareș nr.79. (3135536)

VACANȚĂ LA MONEASA

Complexul „MONEASA" oferă locuri la cele mai ieftine tarife:

cazare - 4000 lei/zi/pers.în cameră cu TV și antenă satelit.

demipensiune - 6000 lei/zi/pers.

Anunțăm deschiderea strandului termal.

Informații suplimentare la telefoanele: 439151; 439232. (3135532)

S.C. „DALK" SRL

Depozitul nr.2, Str. Călăraților nr. 18 (se ajunge pe Cal. A. Vlaicu până lângă Magazin Imperial)
Depozitul nr. 1, Str. Alexandru Gavra nr.4 (în spate la Piața Mare lângă Laboratorul Sanepidului).
VĂ OFERĂ EN GROS la cele mai reduse prețuri.

– Conservant, sare de lămâie, zahăr vanilat, praf de copt, pastă de carne cu ficat 200 gr - 745 lei, eugenia, paste făinoase, foi de napolitane, etc.

– Bomboane, ciocolată, RIO - 1030 lei, Rom, Rachiu alb, Rachiu de mere 38° - 615 lei, Rachiu de vin 36° – 576 lei, Țuică de Bihor 50° - 896 lei.

– Material la metraj (tifon, mătase China, imitație piele) sandale populare, tenisi nr. 41-44, becuri, baterii, șosete, treninguri - 12.700 lei, batiste, baticuri negre - 1280 lei, baloane, mase plastice, electrozi 2,5 superfit fin, cuie construcție.

– Gama Colgate - Palmolive, adaos 0%, săpun rufe, detergent, SOLO, SPUMO, Cremă ghete.

– Produse import China.

REȚINEȚI: Prețurile nu includ TVA. Primim filă CEC.
Program 9-17.

(3129196)

S.C. „VOLANUL" S.A.

Arad, Calea Șiriei nr.19/A
Tel.057/262809, Fax. 057/264970

VINDE:
- **pompe de injecție - toate tipurile;**
- **dluze și injectoare - toate tipurile;**
- **electromotoare și subansamble - toate tipurile;**
- **radiatoare auto;**
- **acumulatori ROMBAT București:**
  - **12 x 150 VA**
  - **12 x 55 VA**
- **ulei M30 Super 2;**
- **ulei DS 30;**
- **ulei h - 46.**

Adaos comercial minim! (490100)

S.C. „LORI COMIMPEX" S.R.L.

P-ța Sporturilor nr. 10 bloc 25 (în spatele bazinului Olimpic de înot, vis-a-vis de gaze naturale)
VINDE EN GROS ȘI EN DETAIL:

● **cafea Nova Brazilia, piper boabe, pate ficat, conserve pește în ulei, paste făinoase Italia + indigene, Eugenia, biscuiți Timișoara, vată medicinală, hârtie igienică, șervețele, margarină, detergent CORAL-tehnologie americană, COCA COLA + FANTA - 2L, 1L, 0,250 L, nucă cocos, napolitane 5 sortimente, ciorapi flotir + ciorapi bbc 100 %, sandale populare + tenisi**

● **PRODUSE ZAHAROASE KANDIA - bomboane + ciocolată la 100 gr., 50 gr., 30 gr.**

● **PRODUSE COLGATE - PALMOLIVE - săpun Palmolive - 4 culori, VEL, RIPOSTA, pastă dinți, AXION, pastă ras.**

● **PRODUSE DE FABRICA FARMEC CLUJ NAPOCA.**

PLATA: numerar, filă CEC sau dispoziții de plată.
ORAR: zilnic 8,00 - 18,00 Telefon: 057/235231.

NU PIERDEȚI OCAZIA

Numai în săptămâna 13-19 iunie a.c.

„SILVMAR STAR"

vă oferă o excepțională reducere la prețuri la cântare electronice.
– **preț vechi - 700.000 lei**
– **preț nou - 665.000 lei**
Piața Sporturilor Bloc 23. (490019)

S.C. „PRESMO" SRL ARAD

CUMPĂRĂ:
● **GRÂU în cantități nelimitate.**
TELEFON: 221742. (3135521)

În ATENȚIA AGENȚILOR ECONOMICI
NOU: Din 15 iunie în Arad
Toata gama de produse
Kraft Jacobs Suchard
Brasov
La prețul de fabricație
Cafelute și ciocolată
Drajeuri
Caramele
prin LOTUS ABC
unic distribuitor
Depozit : P-ța Arsenalului; Tel: 214512, 231347

S.C. „BAZA ATELIERE ȘI TRANSPORT" SA ARAD

Str. Poetului nr.131/a, telefon: 247242; 247900
VINDE PRIN LICITAȚIE:
– mijloace de transport auto.
– prăjini de foraj casate
Licitația va avea loc în data de 14.06.'94, ora 12,00.
Informații la telefoanele: 247242, 247900, 247316, interior 123, 158, 129. (3135538)

VINDEM AVANTAJOS EN GROS:

- **GRIȘ - 475 lei/kg**
- **FĂINĂ ALBĂ - 330 lei/kg**
- **DELIKAT 100 - 430 lei/plic**
- **Pungi maieu import - 35 lei/buc.**

Prețurile nu includ TVA.

S.C. „PROMPT" SRL - Piața UTA.
– **telefon 242885.** (490118)

AGENȚIA DE PROTECȚIE A MEDIULUI ARAD

Str. Dragalina nr.16

Vinde la licitație baie de apă electrică - mijloc fix propus la casare.

Relații la telefonul nr.214771

Licitația va avea loc în 24 iunie 1994 ora 11, la sediul unității și se va repeta din două în două săptămâni. (490020)

SOCIETATE COMERCIALĂ CU CAPITAL MIXT ARAD

str. Vasile Ureche nr.29
Angajează:

● Confecționere calificate pentru croitorie serie, cu o vechime minimă de 2 ani în meserie.

Informații la telefon 211759 între orele 8,30 - 15,30.
(3135520)

Bingo Spaniol EXCEPTIONAL

În fiecare seara MAGIC BINGO ofera premii speciale castigatorilor de la jocul de BINGO organizat în sala cinematografului STUDIO

Premii speciale

	Preț Cartonș	
17[00]	200 Lei	20 000 Lei
20[10]	200 Lei	10 000 Lei
22[00]	200 Lei	10 000 Lei
01[00]	200 Lei	20 000 Lei
03[00]	200 Lei	10 000 Lei
06[00]	200 Lei	15 000 Lei

Premiile speciale sunt acordate la premiul inițial de Bingo

MAGIC BINGO

În afara de premiile speciale mai au loc două jocuri surpriza, la care premiul de bingo se suplimentează **CU 40 000 Lei**

Cu numai 200 lei puteți câștiga MILIOANE de lei, în câteva minute de inspirație
Veniți zilnic în salonul de bingo, la cinema STUDIO între orele 17-05 Tel:212010

„TECNALIMENTA ENGINEERING GROUP" S.R.L.

Societate mixtă româno-italiană
ANUNȚĂ:

Deschiderea noii fabrici de bere pasteurizată, cu sediul în comuna Vladimirescu, platforma combinat Archim, județul Arad.

Comenzi și livrări zilnic la sediul fabricii sau la cerere.

Se asigură transport.

Telefon: 057/233136
057/234822 int. 403
Telefax: 057/213492 (3134858)

S.C. „RADAN IMPEX" S.R.L.

Micălaca nr. 337
Vinde zilnic între orele 9,00–17,00

▲ Congelator 4 sertare:
- 120 l – 290.000 lei
- 160 l – 370.000 lei
- 210 l – 420.000 lei

▲ Frigider:
- 210 l – 305.000 lei
- 180 l – 270.000 lei

(3135513)

NOU! NOU! NOU!

S.C. „BAGHEERA SHOP" S.R.L.

Str. Poetului nr. 85 A

A deschis un nou magazin de **stofe, mătăsuri de calitate superioară din import**, la cele mai mici prețuri.
ORAR 8,00-18,00. Telefon 245387.
(490105)

COOPERATIVA DE CONSUM NĂDLAC

VINDE LA LICITAȚIE

în data de 16 iunie a.c. orele 10 și în continuare în fiecare joi până la epuizarea listei de utilaje scoase la licitație, următoarele:
- **Autocamion Saviem 7 To**
- **autoizotermă 1 To**
- **spații comerciale**
- **utilaj sifonărie**
- **utilaj laborator cofetărie**
- **aparate frigo**
- **mobilier comercial**
- **închiriază spații comerciale.**

Relații suplimentare la sediul unității, telefon 474381. (5155631)

SINERGIA srl

Firmă mixtă româno-italiană vinde en gros prin depozitul din str.Vârful cu Dor nr.80 medicamente și produse de uz veterinar import Italia (Chemifarma SpA)

1. ANPROCICLINA 200 pulbere solubilă (oxitetraciclină) la pungi de 1 kg și plicuri de 100 g.

2. ANPROCICLINA 200 (oxitetraciclina) - lichidă la flacoane de 1 kg și 250 gr.

3. FUROTETRA 350 (oxitetraciclină + furaltadon tartrat) la pungi de 1 kg și plicuri de 100 gr.

4. TYLADIN 20 (Tylan) - la pungi de 1 kg și plicuri de 100 gr.

Pentru populație (vânzări en detail) produsele de mai sus , destinate animalelor domestice ,pot fi cumparate de la farmacia veterinara din Arad.

Informații suplimentare la tel.217660

S.C. „ARDELEAN" S.R.L.

VINDE EN GROS și cu amănuntul:

▲ **MAȘINI DE SPĂLAT:**

– Alba Lux 15	– 169.000 lei
– Alba Lux 7 cu storcător	– 268.000 lei
– Automatic Super	– 485.000 lei

▲ **FRIGIDERE și CONGELATOARE:**

– Frigider 140 l	– 222.000 lei
– Frigider 180 l	– 262.000 lei
– Frigider 240 l	– 294.000 lei
– Congelator 120 l (4 sertare)	– 285.000 lei
– Congelator 160 l (5 sertare)	– 361.000 lei
– Congelator 210 l (7 sertare)	– 408.000 lei
– Combină frigorifică 260 l	– 538.000 lei

Vinde en gros din depozitul central, detergent. Prețurile nu includ TVA.

❒ Praf de curățat CORAL 0,500 kg.	– 314 lei
❒ Detergent ELDET 0,600 kg.	– 969 lei
❒ Detergent DEDY-FRUCT 0,600 kg.	– 997 lei
❒ Detergent UNIVER-FLOR 0,600 kg.	– 975 lei
❒ Orhideea 1 kg.	– 912 lei
❒ Orhideea 2 kg.	– 1740 lei
❒ Sodă calcinată 2 kg.	– 645 lei
❒ Sodă caustică 1 kg.	– 770 lei
❒ Hârtie igienică	– 150 lei
❒ Sobe de teracotă executate manual	

NU UITAȚI! Înainte de a cumpăra comparați prețurile! Avem cele mai scăzute prețuri.

Vânzări și comenzi la magazinele noastre.

Arad: Depozitul central: Str. Conduraşilor nr. 25-27. telefon 212634 (Oprea I): Magazine: Piața Soarelui (ghereta lângă Poștă): Orizont bloc 550, sc. A: bloc Z 27 – Vlaicu, telefon 246905: Curtici, str. A. Mureșanu nr. 12: Vladimirescu P-ța Gării bloc 8: Sintana, str. Zărandului nr. 11, telefon 346/a (Oprea): Ineu, str. M. Eminescu nr.11, telefon 511706 (Benedek): Zăbrani nr.257 – telefon 159 (Nicoară).

Plata se face integral la ridicare sau eșalonat. (489901)

Banca Comercială Română - Sucursala județeană Arad

organizează concurs pentru ocuparea postului de dactilograf.

Cererile se depun la secretariatul băncii până la data de 16.06.1994.

Condiții: – vârsta maximă 30 de ani
– cunoscătoare a unei limbi străine de circulație internațională.
– vechime minimă în specialitate 12 luni.

Concursul va avea loc la sediul Sucursalei județene Arad a Băncii Comerciale Române, B-dul Revoluției nr.72, în data de 17 iunie 1994. (490117)

S.C. „CALIFORN CONSTRUCȚII" S.R.L. ARAD

Micălaca 362/A
(lângă podul nou rutier peste râul Mureș)
Telefon: 266300, 264274, Fax. 266415

VINDEM:
– Apartamente în faza de construcție, case (zonă centrală și ultracentrală)

CUMPĂRĂM:
– terenuri zonă centrală și ultracentrală

EXECUTĂM ȘI PROIECTĂM
– Lucrări de construcții și reparații de orice fel: blocuri de locuințe, spații comerciale, vile, case familiale etc.
– Acoperișuri cu țiglă și plăci de azbociment
– Termoizolații, ignifugări
– Hidroizolații - 3200 lei/mp
– Instalații sanitare și de încălzire.
– Alimentatori cu apă și canalizări

ANGAJĂM:
– Șef aprovizionare - desfacere
– Secretar dactilografă
– Ingineri și maistru constructor
– Tehniciană construcții (devizieră)
– Zidari, dulgheri, tinichigii, tâmplari
– Tractoriști rutieriști - vechime minimă 5 ani
– Paznici de noapte
– Muncitori necalificați

Pentru contractări de lucrări informații zilnice la telefon: 266300, 264274, fax. 266415 zilnic între orele 7-18, sâmbătă între orele 7-13.

Pentru angajări solicitanții sunt invitați la sediul societății zilnic între orele 16-18. (489828).

CASINO ASTORIA ARAD

- Ruletă franceză și americană
- Black Jack
- Poker
- Sicbo
- Roata norocului
- Jocuri electronice

CAFE BAR

JUCÂND PUTEȚI CÂȘTIGA!

Program zilnic 18-03

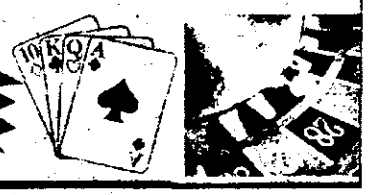

Cabinet medical privat „MEDICUL FAMILIEI"

Micălaca, bl. 254, str. Semănătorilor (colț cu Abrud)

ANUNȚĂ:

Consultații în specialitatea OBSTETRICĂ-GINECOLOGIE

Dr. ARGINTARU LITA

Marțea de la ora 16,00.

Programări telefon: 263351. (3135537)

S.C. „STAROMEX" SRL

Str. Hunedoarei nr.44 (lângă Sc. UCECOM), tel. 211369

VINDE EN GROS:

● Cosmetice - Colgate Palmolive (săpunuri, pastă de dinți, pastă barberit, ajax, axion), lame și aparate pentru barberit, dulciuri - ciocolată import - 80 lei, 200 lei și 700 lei/buc (cu alune, lapte, cocos), gumă de mestecat - 10 sortimente - Beverly Hills cu alune; confecții, bluze pentru femei din mătase, cămăși bărbați, bermude - șampoane și fixativ Elegance, brichete etc.

ANGAJĂM: muncitoare croitorie serie. (3135505)

S.C. „FIDU - LU - MAR" S.R.L.

Micălaca , Bloc 338, Telefon 265871

VINDE:

la prețuri avntajoase EN GROS și EN DETAIL

● **GRESIE ȘI FAIANȚĂ** diferite dimensiuni și nuanțe culori - import Italia.

● **DETERGENT IMPORT ITALIA**

● **MATERIALE TEXTILE IMPORT** (imprimeuri, mătăsuri, Tafta, etc.)

● **SETURI BERE** (masă cu 2 băncuțe).

(490087)

Remalux

S.C. „TITAN PROD-IMPEX" S.R.L.

IMPORTATOR DIRECT,

Vă oferă:

● **gamă variată de vopsele auto simple și metalizate, lac, chit și diluant la cele mai mici prețuri.**

Vă așteptăm la sediul firmei din strada Măcinului nr. 3 (între strada Episcopiei și str. E. Potier).

Tel./Fax.: **057/215358**, orele 9–18, sâmbătă 9–14.

Caut spațiu comercial central. (3134889)

S.C. ANAMAR S.R.L.

produce și livrează BOLȚARI CONSTRUCȚII cu dimensiunile: 300x250x200 mm CONFECȚIONAȚI DIN BETON NUMAI 500 lei/buc inclusiv TVA

Vindem rezervoare carburanți capacitate 20 tone

Informații la sediul firmei str. Ghiba Birta nr. 40, ap.1, Arad sau tel/fax 057 233292, tel 057 231380

Inter Com SRL ARAD

Din depozitul din str. Brezoianu (incinta depozitului de mobilă) tel. 219691

Vă oferă:
- lambriuri de 1,5; 2; 2,5 m.
- scări duble 2; 2,5; 3 m.
- uși intrare apartament
- cherestea, grinzi
- dușumea

În luna iunie la fiecare 10 metri pătrați de lambriuri care-i cumpărați de la noi la prețul de 8500 lei, un metru pătrat vă facem cadou. Plătiți 10 primiți 11.

Fiți partenerul nostru! (3134885)

SC ARLEFRUCT SA

Filiala Arad

Str. 6 Vânători nr.1-3

vinde prin licitație:

tractoare, remorci autocamioane, utilaj comercial, mobilier de birou și comerciale, alte mijloace fixe. Licitația are loc în fiecare zi de joi, la ora 10, la sediul filialei.

(3134856)

ARCOMMAT

HOLDING S.A.

Bălcescu nr.20, telefon 211364, 216827

Uleiuri minerale: motor (M 30 super 2 , DS 30), transmisie hidraulic (H46), valvolină

Vopsele: Email, Emaur și pe bază de rășini sintetice

Grunduri: de lemn și metal,

Chituri universale și pentru mașini

VASELINE la butoi și caserole 500 gr.

Vopsele praf: pentru zugrăveli(lichide și praf) interioare și exterioare - 12 culori: la saci și ambalată la pungi de 1 kg

Vopsele auto(standard și la comandă), soluții decapante pt. lemn, metal și pereți , izolanți acrilici pt. pereți, deruginol, hârtii abrazive, discuri de debitat, pensule .

Lacuri: mat, lucios, de acoperire.DILUANȚI NITRO și SINTETICI.

Tapet, **palux:** sol 1 și 2, **prenadez.**

ARACET D 50 : la butoi și flacoane.

VÂNZĂRI EN GROS PRIN DEPOZITELE DIN STR. VOIEVOD MOGA 67.

Vânzări cu amănuntul prin raionul firmei din cadrul Complexului Ziridava et.2.

ANGAJĂM CONTABIL

(minim 5 ani vechime)

SC PROSAT IMPEX SRL

Malul Mureșului nr. 31

NOU! NOU! NOU!

VÂNZĂRI ÎN RATE

Firma „PROSAT IMPEX" vine în întâmpinarea clientelei cu posibilități de cumpărare mai reduse cu aceasta facilitând obținerea unei **INSTALAȚII DE SATELIT** cu ajutorul căreia veți putea urmări în cele mai mici amănunte apropiatul **CAMPIONAT MONDIAL DE FOTBAL.**

Pentru amănunte contactați firma la adresa Club Sportiv Voința (la intrare în strandul Neptun din Arad) sau la **telefon 219884.** (490064)

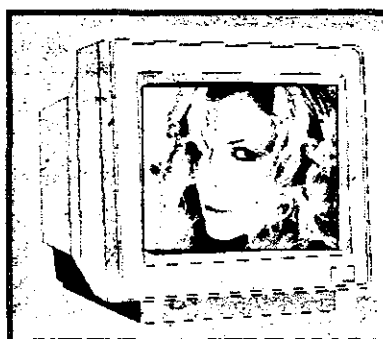

„COMSIM - MAG - RADIO - T.V."

Bulevardul Revoluției nr. 83, telefon 057/213353

VINDE LA CELE MAI MICI PREȚURI

▼Case de marcat „RAXON 108 SR" electronice omologate în România

La vânzare cumpărătorii primesc 10 benzi

▼ TV alb-negru

▼ TV color diagonala 51 cm (import) cu teletext

▼ televizoare JAPONEZE -marca CROWN cu telecomandă, diagonala 51 cm

▼ TV Grundig cu teletext

▼TV Samsung cu teletext

Nu uitați un televizor japonez la prețul cel mai mic de pe piață. Televizoarele au garanție 1 an.

▼ Mașini de spălat automate

▼ Mașini de spălat cu centrifugă

▼ Aragaz cu 4 și 5 ochiuri

▼ Congelatoare de 120 ; 160 litri

▼ Frigidere 240 litri

Congelatoarele și frigiderele au garanție 2 ani.

▼ Lăzi și combine frigorifice

▼ O gamă de produse electrocasnice, electrice, materiale pentru instalații electrice.

▼ Tuburi neon, corpuri de iluminat, candelabre.

▼Gresie de diferite culori și mărime produse de fabrica din Cluj

▼ Incubatoare

(489065)

S.C. „PORTHOS" S.R.L.

ARAD

Str.Mărășești Nr.5

Tel/fax/057-212106

VĂ OFERĂ EN GROS:

- Banane de calitate superioară

Vă stăm la dispoziție în permanență cu aceste produse la cele mai scăzute prețuri.

PROGRAM ZILNIC ÎNTRE ORELE 9-17 (3134867)

Dacă vă faceți reclamă firmei Dumneavoastră

Apelați cu încredere la serviciile Tipografiei „Mediagraf" din Arad, str. Feleacului f.n., care confecționează hârtie ambalaj cu inscripții publicitare în diferite culori și formate, precum și fluturași, etichete și alte tipărituri destinate unităților comerciale și de producție.

Doritorii se pot adresa la telefonul 220902 sau 220921.

ANIVERSĂRI

Multă sănătate, fericire și „La mulți ani" pentru Cornelia Cosma la aniversarea zilei de naștere. Soțul și fica. (17351)

VÂNZĂRI TERENURI - IMOBILIARE

Vând garsonieră în Micălaca bl. 361, et. III. Tel. 249437. (20)

Vând casă în Localitatea Zădăreni nr. 320, aproape de gară și dormitor nuc. Informații și la tel. 233050. (17337)

Vând apartament 2 camere în Micălaca III. Informații tel. 238386. (17317)

Vând casă str.Petru Maior nr. 1/24, Bujac. (17314)

Vând casă 3 camere dependințe, grădină mare, 100 pomi fructiferi, Simpetru German, nr. 561, Coman Gheorghe. (17310)

Vând urgent apartament 3 camere îmbunătățit, etai I, zona Fortuna, 17000 DM negociabil. Tel. 242540, după ora 15,00. (17302)

Vând apartament 2 camere parter Micălaca bl, 328 și casă 4 camere la Subcetate plus loc de casă de 700 mp. Tel. 214737. (17286)

Vând casă mare cu grădină și pământ în loc. Rănușa nr. 120 com. Moneasa Jud. Arad. Preț convenabil. (17278)

Vând casă cu 6 camere, curte mare, str. Hunedoarei nr. 26. (17267

Vând casă cu mobilier, singur în curte, pe str. P-ța Veche nr. 13. Vizibilă zilnic până la orele 19,00. (17260)

Vând casă centru, încălzire, gaz, grădină, str. Aviator Vuia nr. 2. Tel. 234129. (17256)

Vând casă Micălaca, str. Pășunii nr. 4. Vând casă mare cu brutărie electrică germană, Bîrzava nr. 142, Popovici. Tel. 557460. (17535)

Vând urgent apartament central trei camere 15000 DM. Informații 237328 sau 265768. (17499)

Vând apartament 3 camere, et. IV, zona Vlaicu, str. Hațeg. Informații tel. 214978. (17475)

Vând urgent apartament 3 camere etaj I, zona 300, Micălaca. Tel. 268759. (17428)

Vând garsonieră confort I, P-ța Soarelui, parter, gaz. Tel. 260386. (17421)

Vând garsonieră zona Iaului-. Informații tel. 237878 după ora 16 (17482)

Vând casă Curtici str. Caragiale nr. 25. Informații zilnic după ora 2o. (17369)

Vând (schimb) apartament 4 camere, bl. 301. Tel. 269413. (17372)

Vând urgent casă Sînpaul anexe, grădină. Tel. 213651. (17387)

Vând casă 3 camere, bucătărie, baie, cămară, mini-alimentară, satelit, apă curentă, grădină mare, Loc. Vinga, nr. 202, lângă Brutăria de pe șoseaua Timișorii. (17401)

Vând casă în Curtici str. Grăniceri, nr. 9. Informații Curtici, str. A. Mureșanu nr. 30, tel. 360. (17404).

Vând apartament 2 camere et. IV., parchetat, mobilat, gaz, satelit. Bl. A 14, sc. C, ap. 20, inf. tel. 263798, preț 8.000.000, negociabil. (17406)

Vând casă mare în Pîrneava, 5 camere, baie, anexe, grădină mare. Informații tel. 212719. (17381)

Vând casă în GAI, preț 9.000.000 lei, str. NOUĂ, nr. 110. (17466)

Vând garsonieră, Cal. 6 Vânători, nr.23, bl.CPL., sc.A, et.3, ap.33.(16677)

Vând apartament două camere et. IV, zona INTIM, zugrăvit, vopsit, parchetat, faianțat, gresie, telefon, preț informativ 13.000.000 lei, negociabil. Relații tel. 265884. (17313)

Vând apartament cu 4 camere, baie + baie de serviciu, bucătărie, parchetat, pe hol lambiuri, 2 balcoane, îngrădit, tel. 260001, cablu, satelit. (16304)

Vând garsonieră central, amenajată deosebit. Tel. 218479. (17181)

Vând 2 case noi, cu toate anexele, îmbunătățiri, încălzire grădină mare, seră, cu plan privatizare, telefon 214669, str. Timișorii nr. 187. (16610)

Vând (schimb) urgent casă cu grădină în Gai. Tel. 239001. (17000)

Vând casă 2 camere Micălaca. Tel. 217177, ora 9-15. (17022)

Vând urgent apartament două camere. Tel. 219185. (17046)

Vând apartament 3 camere zona 300. Informații tel. 261586, între orele 10-18. (17079)

Vând apartament două camere, parter, tel. 268966, 11500 DM, negociabil. (17195)

Vând apartament 3 camere parter, zona gării, posibilități privatizare. Tel. 238911. (17010)

Vând casă cu grădină în Zădăreni. Informații Zădăreni nr. 48. (la Laci). (16980)

Vânt teren intravilan 1000 m, la șosea Vărșand. Tel. 262766. (17018)

Vând apartament 3 camere, confort I, îmbunătățit, zona UTA vizibil zilnic orele 16-20. str. Roșiorilor nr. 3, ap. 1 și FORD ESCORT neînmatriculat. (17343)

Vând apartament 2 camere Vlaicu sau schimb alta. Vând ARO 244 D. (1989). Tel. 231366. (17348)

Vând loc de casă în Mândruloc. Tel. 266527, după ora 17,00. (17228)

Doriți să cumpărați un apartament, sau un teren? BIROUL DE INTERMEDIERI vă ajută GRATUIT să faceți alegerea cea mai bună. ALTE SERVICII: închirieri, acte notariale, transcrieri. Informații Bd. Revoluției nr. 96. Telefon 213667 orele 8-16. (16874)

VÂNZĂRI AUTO

Vând camion „Gaz" Nou pe motorină.Tel. 214876 - zilnic.

Vând Dacia 1310, an 1991, Tel. 261478. (17375)

Vând autoutilitară FORD TRANZIT la preț negociabil. Tel. 263802, 267275. (17385)

Vând piese caroserie, rulare și scaune AUDI 80/1978 - dezmembrat. Tel. 221376. (17427)

Vând VW Golf benzină + motor T.D. an 1986, înmatriculat, stare perfectă, 6.000 DM. Tel. 230501. (17442)

Vând tractor U 850 DT, stare excepțională, înmatriculat. Tel. 244304, 246870. (17446)

Vând Renault 5 GT SPORT, an 1987, stare excepțională, omologat și piese R 9 și 11. Tel. 220823. (17459)

Vând Dacia 1310, an fabricație 1990. Tel. 266904, orele 14 - 21. (17340)

De vânzare autocamion IFA și semiremorcă tip Autonova Satu Mare. Se pot vedea la sediul firmei, str. Petru Rareș nr. 50, sau informații la tel. 223935. (16737)

Vând remorcă 7 To în stare foarte bună. Informații Arad, str. Fântânii nr. 19. (GAI). (16983)

Vând BMW 525, mini BUS SUZUKI (1987), Volkswagen Transporter piese Mazda 626, Ford Scorpio. Tel. 240498. (17348)

Vând Mitsubishi Colt, an 85, stare bună, preț 3500 DM. Tel. 269026. (17306)

Vând VW Golf 1,6 D (papuc) 1985, înmatriculat, stare perfectă. Tel. 239385. (17216)

Vând urgent deosebit de avantajos BMW înmatriculat, stare excepțională și OPEL Kadet Combi Diesel 1,6. Tel. 260674. (17118)

Vând VW Golf neînmaticulat sau pentru piese de schimb. Tel. 244241. (17309)

Vând urgent și convenabil Dacia 1410, an fabricație 992, telefon 223438. (17004)

VÂNZĂRI ELECTRO

Vând televizor COLOR cu telecomandă. Tel. 268759. (17425)

Vând televizor COLOR sigilat absolut nou cu telecomandă și TETELEXT. Preț 480000 Tel. 269448 și 247743. (16356)

Vând TV COLOR „GRUNDIG", stereo, PAL SECAM, 30 programe, 99 canele. Tel. 217547. (17279)

Vând motor barca WETEROK 12 CP. Tel. 415107, după ora 20. (17066)

Vând 2 congelatoare sertare, 2 lăzi frigorifice, garantate, telefon 213379. (17016)

VÂNZĂRI DIVERSE

Vând motocositoare, televizor color, bicicletă, mașină de tricotat, Mercedes 240 Diesel, neînmaticulat preț 2200 DM și frigider, telefon 221603. (17036)

Vând apartament 3 camere Vlaicu, casă la 15 km Arad, mobilată, variante injectoare încălzire, frigidere, mașini spălat automate, fiat FIORINO DIESEL. Tel. 249550. (17490)

Vând urgent diferite obiecte mobilă. Tel. 213651. (17387)

Vând mașină cusut electrică PRIVILEG, dulapuri și pat sculptat lemn, balansoare, diverse confecții textile – piele. Tel. 221574, orele 16 - 20. (17447

Vând antenă parabolică și bicicletă damă. Informații tel. 220491. (17201)

Vând 50 de oi cu miei, str. Clujului nr. 2. (17192)

Vând rochie mireasă import, preț 120000. Tel. 239175.

Vând cazan încălzire centrală Universal, vas expansiune elemenți fontă, țeavă 1 1/4, fitinguri, Tismana nr. 39 A. Tel. 238758. (17199)

Vând apartament două camere în Lipova, stupină în Șiștarovăț, motoretă MOBRA. Tel. 562033, seara. (17278)

Vând mobilă de bucătărie, vitrină, telefon 238158. (17188)

Vând Armă de Vânătoare. Informații tel. 242534. (17212)

Vând 2 bucăți abrichturi pentru tâmpălărie cu multiple operații. Informații: Dudeștii - Vechi, jud. Timiș, tel. 77. (17217)

Vând pat nou de copil și chiuvetă. Tel. 232645.

Vând cherestea de brad, informații la tel. 231653. (17276)

Vând convenabil cabană insula Mureș, VIDEO „PHILIPS PROFESIONAL", rochie mireasă deosebită. Tel. 266142. (17291)

Vând fân localitatea Răpsig, nr. 213. (17341)

Vând cireșe pe culese, cantitate nelimitată, 600 lei/kg. Loc Sântana, tel. 221. (17244)

Vând boltari. Informații str. Progresului nr. 28. (17324)

Vând mașină de gătit „MENAJ", puțin folosită. Telefon 057/230257, seara. (17346)

Vând aparat confecționat vafe înghețată. Tel. 264872. (17120)

Vând mașină de cusut Singer și televizor alb-negru. Informații tel. 261968. (17127)

Vând bibliotecă, canapea, instalație satelit. Tel. 243048, 237533. (17130)

Vând 4 vaci lapte - 3 viței, Vladimirescu, str. Revoluției, nr. 18, tel. 414267. (17128)

Vând aparat italian de copiat chei auto și Yale. Tel. 234252. (17146)

De vânzare mașină de tricotat PASSAP str. Veseliei nr. 4, cartier Silvaș. Tel. 237767. (17144)

Vând dormitor și apartament 2 camere, decomandat, Vlaicu, tel. 236357. (17168)

Vând urgent sufragerie, canapea extensibilă, două fotolii și o măsuță. Tel. 245942, str. Retezat. nr. 16. (17158)

Vând drujbă electrică germană nouă și semicursieră, rusească Tel. 211168. (17203)

CUMPĂRĂRI DIVERSE

Cumpăr Certificate de Proprietate 10.000 lei bucata.Tel.244528.(17234).

Cumpăr talon Opel Kadet Combi anii 80 - 84. Tel. 260674.(1718).

CERERI ȘI OFERTE DE SERVICII

S.C. „DIALMA" SRL,str. Câmpul Liniștei (în curte la Artexim) angajează confecționere și tinere necalificate în vârstă de 16-25 ani, telefon 241325.(16281).

S.C. „ARDELEAN" S.R.L. angajează cadre de conducere, economiști, ingineri, merceologi, tineri absolvenți de facultate și liceu, șoferi, mecanici și electricieni auto, vânzători (5 ani vechime), oameni de acțiune, doritori de afirmare. Informații B-dul I. Maniu nr. 97.(Pod Micălaca). (fact.)

Căutăm femeie pentru îngrijit copii pe perioada verii. Tel. 230501.(17442).

Spitalul Municipal Arad, organizează concurs pentru ocuparea postului de asistent(ă), medical(ă), debutant(ă), la secția boli infecțioase. Concursul se va desfășura în 27 iunie. Relații la tel. 230637, serviciul personal. (17449).

Angajez zidari și necalificați pentru construcții.Tel. 239822.(17451).

Angajez agenți publicitate. Tel. 264808.(17229).

Reprezentanța MERCEDES BENZ AG din ARAD, angajează un mecanic auto. Informații la tel. 211474.(17251).

„SUPER ELECTRON SERVICE" angajează electronist depanare televizoare. Tel. 212224.(17334)

Repar canapele la domiciliu. Tel. 219121.(17215).

Transport lemne foc la domiciliul clientului. Informații Vladimirescu, bloc B5, ap.8, Șimand nr. 395, Simon Gheorghe.(17258).

PRESTĂRI SERVICII

SUPER ELECTRON SERVICE execută prompt și rapid reparații televizoare alb-negru, la domiciliu și color în atelier, telefon 212224.(16003).

Împrumuturi în lei - Vindem aur 19.900 lei/gr.„GEMMA" SRL, telefon 230104 B-dul Revoluției nr. 12-18 și str. Gr. Alexandrescu nr. 3. (16274).

Școala de șoferi VARTACI face înscrieri pentru seria iunie, str. Paltinului nr. 6, orar 12-18 telefon246527, 231356.(16732).

FILMĂRI video - aparatură PANASONIC muzică, sonorizări, aparatură AKAI. Firma GANGURE,telefon 219086.(12672).

DIVERSE

Aprovizionez cu lemne de foc la domiciliu. Preț convenabil. Tel. 214876.

V-am oferi o afacere mondială care este foarte simplă, dar nu ușoară. Căutăm acei oameni, care consideră sănătatea lor, a prietenilor, a membrilor familiei primordială. Totodată oferta este dublată de posibilitatea obținerii unor venituri considerabile. Relații suplimentare la adresa: Netye Maria, str. Bajcsi Zsilinszki nr. 109/A, Batonya (Ungaria), tel. 547.(17443).

S.C.„CEZAR" S.R.L. vinde EN GROS următoarele produse: detergent O.K., sticlărie (pahare, vaze, etc.) , cremă ghete, cosmetice (deodorante, șampoane, after shave, pastă de dinți), insecticid .Tel. 265755.(17444).

S.C. „ELMIX" S.R.L., vinde instalații satelit, componente. Primim comenzi telefonice. Asigurăm transport și montare.Tel. 222529.(17500).

S.C. „ESTTRANSCONSTRUCT" vinde: țigle, teracote, șamote, cărămizi, boltari BCA, montăm garanțial teracote. Micălaca Calea Lipovei, nr. 262.(17469).

S.C. „VULTURII COM GEN" S.R.L. achiziționează grâu (inclusiv cu TVA). Vindem tărâțe. Tel. 234261, 222778.(17275).

S.C. „ADLER IMPEX" S.R.L. execută reparații garanțiale la domiciliu la mașini de spălat, frigidere, congelatoare, toate tipurile. Preț minim, tel. 266142.(17289).

Firma „ALBATROS" în colaborare cu firma „DANSIL" organizează excursii la Subotica, vineri, Istanbul, duminică, cu autocare ultramoderne turcești, cu traversare Iugoslavia, str. Grigore Alexandrescu nr.36 tel. 212929.(16965).

„ROMSTAR", str. Andrei Șaguna 51, tel. 222230, 223301, repară garanțial mașini AUTOMATIC, ALBALUX, cu piese schimb.(17083).

Firma „MARCO POLO" licență categoria A oferă: excursii săptămânale PRAGA, VARȘOVIA, ISTANBUL , IUGOSLAVIA; excursii lunare: EGIPT, GRECIA, ANTALYA, NEW YORK, Cascada NIAGARA. Transport persoane Germania, zilnic Tur-retur, toate traseele, Italia, Franța, Budapesta și orice țară din Europa, săptămânal. Intermedieri vize EUROPA-AMERICA, asigurări medicale. Odihnă și tratament la munte și la mare. Înscrieri hotel Mureșul, zilnic orele 8-19, tel. 211543; 214735.(fact.)

S.C. „MIG" SRL str. I.Jianu nr. 5 (Grădiște) vinde:CIMENT 110lei/kg, var 110 lei/kg, LEMNE DE FOC TĂIATE 35.000 lei/to, telefon 233298 orele 8-16.

CITAȚIE

Absolvenții promoției 1984 Lic. Ind. Nr. 3, clasa profesorului BULZAN, să se prezinte vineri, 17 iunie ora 16 în fața liceului pentru organizarea întâlnirii de 10 ani. (17235)

TURISM

S.C. „TURSERVICE-BELC" S.R.L. Arad organizează excursii TURCIA – 20 iunie și 26 iunie 1994 cu 2 cazări. Informații C. C. Sindicatelor, tel. 223004; 262183. (17468).

ATLASSIB, firmă ROMÂNO-GERMANĂ cu licență de linie regulată vă transportă rapid în GERMANIA cu autocare moderne: Neoplan etajat, Drög, M.A.N., Scania, Setra. Preț informativ 74.000 lei. Bilete tur și retur în lei, valabile 6 luni. Aducem asigurări medicale. Agenția: B-dul Revoluției nr. 31 (lângă Podgoria), telefon 230237 sau 220937. (16112)

Firma SC BILUX SRL cu licență de execuție pentru curse regulate de călătorii internaționale, efectuează transporturi persoane conform mersului: luni, marți, vineri, sâmbătă. Informații str. Meșianu nr.16, telefon 214462. (17061)

SC NIKO SRL transportă persoane în GERMANIA până la destinație. Aducem asigurări medicale ADAC, posesorilor de invitații. Informații telefon 230914. (8179)

TAVI REISEN transportă persoane și colete România – Germania și retur cu autocare moderne, televizoare, bar, toaletă, în fiecare joi, telefon 212994, 214852. (15831)

„SAMIAS TUREXIM" organizează excursii TURCIA 2 nopți cazare 13–21 iunie, telefon 215861, 218734. (16650)

Firma DANY TOUR organizează excursii în POLONIA cu autocar SCANIA. Informații Birou copiat acte (lângă Teatru), telefon 214865. (17093)

Firma VEST EXPRES transportă persoane în GERMANIA, telefon 236205. (16108)

Firma GABOR-REISEN transportă persoane în Germania, telefon 213194, 219755. (15617)

ECO TOURS oferă: bilete la mare. INTERMEDIERI vize ITALIA-FRANȚA, telefon 238027. (15735)

„ANDRONIK REISEN" transportă săptămânal persoane în GERMANIA prin AUSTRIA. Societatea asigură viza de AUSTRIA persoanelor care călătoresc cu ea. Aducem ADAC. Informații Arad telefon 222105. (16733)

Firma „CONCORD TOUR" organizează excursii la Istanbul în fiecare duminică cu autocar „SCANIA", aer condiționat, înscrieri și informații B-dul Revoluției nr. 55. Tel. 222910 sau 221278 (COCA). (17360)

S.C. „K & I" S.R.L. vă invită în Polonia – luni (30000 lei); Ungaria – marți și vineri (BUDAPESTA – 10000 lei); Serbia – vineri (SUBOTICA – 20000 lei); Turcia – duminică (25000 lei); Germania – luni. Tel. 248294. (17409)

Germania zilnic toate traseele: Praga, Varșovia, Istanbul săptămânal. Intermediem vize Franța. „ELNOTEC" tel. 221376. (17426)

MULȚUMIRI

Colectivul clasei a IV-a A de la Școala generală din Curtici, împreună cu părinții lor, mulțumesc doamnei învățătoare Sidonia Ardelean pentru interesul manifestat timp de 4 ani pentru educarea tinerelor vlăstare. Vă dorim multă sănătate și aceeași putere de muncă în continuare.(17237)

SCHIMBURI

Schimb fără nici o diferență casă mare, 4 camere, gospodărie mare, vie – 300 butuci, grădină 2700 mp, la 25 km de oraș în Sînmartin (direcția Curtici). Doresc apartament 3–4 camere. Tel. 260674. (17118)

Schimb apartament 4 camere, decomandat cu 2 apartamente cu 2 camere sau echivalent ca valoare. Discut orice oferte la tel. 239942. (17132)

ÎNCHIRIERI

Închiriez apartament cu 2 sau 3 camere cu telefon și garaj. Tel. 233155. (17321)

Ofer spațiu pentru depozit en gros cu spațiu tipografic de 20 To. Tel. 266272. (17230)

Închiriez casă cu 5 camere pentru: locuință, comerț, producție (central). Tel. 211919. (17032)

Ofer spre închiriere spațiu central cu telefon pentru birouri, sediu firmă sau alte activități. Tel. 216732. (17378)

DECESE

Cu regret anunțăm încetarea din viață, după o grea suferință, a nașei noastre DĂNILĂ EMMA. Înmormântarea va avea loc miercuri, ora 15,00, de la capela cimitirului ETERNITATEA. Familia Columban.

Cu adâncă durere în suflet anunțăm moartea după o lungă suferință a celei care a fost ȘTIR ANA în vârstă de 88 ani. Înmormântarea va avea loc azi 14 iunie 1994 ora 15 la cimitirul Gai. Nu te vom uita niciodată, Petrică, Zina, Vlăduț, Dana și Florin.(17542)

Cu adâncă durere anunțăm încetarea din viață a mamei, bunicii și străbunicii noastre, Chiș Ana, născută în Socodor, în vârstă de 88 ani. Înmormântarea va avea loc la data de 14 iunie orele 16 din Capela Cimitirului Eternitatea. Familia îndoliată.(17342)

CONDOLEANȚE

Pios omagiu, neștearsă amintire la 3 ani de la despărțirea de bunul nostru tătic și bunic Căscătău Panait din Ineu. Petrică și Malvina Stanca.(17331)

Mulțumim vecinilor, cunoștințelor, colegilor de muncă de la ASTRA care l-au condus pe ultimul drum pe cel care a fost tată și soț iubitor, Rozeknal Attila. Familia îndurerată.(17352)

Ne-ai iubit și răsfățat enorm în viață, lăsându-ne cu prea multe amintiri frumoase și o durere în suflet prin plecarea ta neașteptată dintre noi mamă dragă Lăcătuș Lucreția. La doi ani de la despărțire copiii tăi dragi în veci nemângâiați îți vor purta o veșnică recunoștință.(17456).

Cu adâncă durere amintim prietenilor dragi și cunoștințelor dragi, că la 13 iunie s-a împlinit un an de când a plecat dintre noi pentru totdeauna mult iubitul soț, tată, socru și bunic, FOLDI ȘTEFAN (PIȘTA). Va rămâne veșnic în amintirea noastră. Familia Foldi. (17397).

Colectivul Sălii de naștere al Spitalului Matern este alături de D-na asistentă șefă Olteanu Lucia, în clipele grele pricinuite de moartea soacrei. Sincere condoleanțe.(17417).

Locatarii blocului A 19 Arad, sunt alături de colocatara lor PAL ANGELICA la moartea într-un tragic accident a soțului PAL LAURENȚIU, la numai 34 ani. (17392).

Doamne, cât de grea este așteptarea când ce ai avut mai drag s-a dus și nu mai vine. Azi, 14 iunie, se împlinesc 7 ani de lacrimi și durere pe mormântul celui care a fost VĂLEANU GHEO. Cât ai trăit, te-am iubit, cât vom trăi, te vom plânge. Soția Steluța, fiica Valeria. (17389).

Cu tristețe ne aducem aminte că astăzi, 14 iunie, se împlinesc 2 ani de când a plecat dintre noi cea care a fost o bună mamă, soție și bunică, Lucaci Maria. (17365).

Mulțumim tuturor colegilor, vecinilor, prietenilor și cunoștințelor, care au fost alături de noi în greaua încercare suferită prin pierderea celui care a fost BRUNHUBER CAROL IULIU, soț, tată, și om de aleasă ținute. Mulțumim în mod deosebit domnului director Chloreanu Alexandru precum și domnilor Baciu Carol, Onofrei Horia, Dudnic Mihai, vechi colegi. Dumnezeu să-i odihnească. Soția și fiul.(17403)

Suntem alături de familia Dascăl, în adânca durere pricinuită de moartea celui care a fost Dascăl Dimitrie, om de o aleasă noblețe sufletească. Sincere condoleanțe familiei îndolite.Asociația de locatari a blocului 17.(17492).

✝ Colectivul firmei „COCO"S.R.L. este alături de patroana Moisă Maria în greaua încercare prilejuită de moartea într-un tragic accident a fratelui său, Laurențiu Pai, la numai 33 ani. Îl aducem pe această cale un profund omagiu celui dispărut prea timpuriu dintre noi și suntem alături de soția și cei 5 copii. Dumnezeu să-l ierte, Colegii de serviciu.(17383).

✝ Tristă ne este ziua de 14 iunie când a plecat dintre noi cea care ne-a fost mai dragă SZVATICSEK ROZALIA. Mami dragă BUNUL DUMNEZEU să te odihnească în pace. Ai tăi copii, care nu te vor uita niciodată.(17520).

Suntem alături de familia Gheorghe Cotrău, în momentele grele pricinuite de moartea mamei. Dumnezeu s-o odihnească în pace! Colectivul societăților comerciale „LOTUS ABC și „P &C".(17528).

Suntem alături de colegul nostru Gheorghe Cotrău, la marea încercare pricinuită de pierderea mamei sale. Colegii: Fam.Ardelean Teodor, Fam. Boc Traian, Fam. Ianculescu Iosif.(17527)

Ieri, în lume

Kohl și Mitterrand cer închiderea centralei nucleare de la Cernobîl

Cancelarul german, Helmut Kohl și președintele francez, Francois Mitterrand, au adresat o scrisoare comună liderilor principalelor țări industrializate membre ale așa-numitului „Grup al celor 7" (G7), în care cer adoptarea rapidă a unui plan de închidere a centralei nucleare de la Cernobîl, transmite agenția France Presse.

Acest demers vizează o sensibilizare „a șefilor de stat europeni" și ai „țărilor celor mai industrializate din lume" privind „problemele de securitate" ale centralei nucleare de la Cernobîl din Ucraina, a subliniat președintele Mitterrand, într-un discurs pronunțat la deschiderea celei de-a doua Conferințe naționale asupra mediului, care are loc după doi ani de la reuniunea la vârf privind problemele Pământului de la Rio de Janeiro.

Cine a provocat dezastrul de la Lockerbie?

Un palestinian membru al grupări radicale a lui Abou Nidal a afirmat că a pus bomba care a provocat dezastrul de la Lockerbie, unde un avion american s-a prăbușit, în 1988, cu peste 200 de persoane la bord. Youssef Chaabane, de 29 de ani, acuzat alături de alți simpatizanți ai mișcării Al Fatah - Consiliul revoluționar, al lui Abou Nidal, de uciderea unui diplomat iordanian, a făcut aceste declarații în fața unui tribunal din Beirut, precizează AFP, care transmite știrea.

Sârbii croați vor fi constrânși să recurgă la măsuri...

Comandantul șef al forțelor armate sârbe din Bosnia-Herțegovina, generalul Ratko Mladici, a afirmat că forțele croate și musulmane bosniace „nu respectă acordul de încetare a focului, în vigoare începând de vineri". Generalul Mladici a avertizat partea croato-musulmană din Bosnia în legătură cu noi violări ale răgazului convenit la Geneva, subliniind că, în acest caz, sârbii bosniaci „vor fi constrânși să recurgă la măsuri adecvate". Potrivit agenției France Presse, generalul Ratko Mladici a spus: „Vom tolera atacurile lor până în momentul când ele vor deveni un pericol serios la adresa Republicii Sârbe", autoproclamată în Bosnia.

În Ruanda, luptele continuă

Luptele au continuat, ieri, la Kigali între forțele guvernamentale ruandeze și trupele rebele ale Frontului Patriotic Ruandez (F. P.R.). După cum a declarat un purtător de cuvânt al ONU, citat de agenția France Presse, la aceste lupte au participat în special unități de artilerie și infanterie.

Reprezentanții părților beligerante urmau să participe astăzi la o nouă rundă de negocieri pentru pace, sub egida ONU. În ultimele două săptămâni au avut loc cinci runde de asemenea tratative, dar beligeranții nu au reușit să ajungă la un acord de încetare a focului.

Stare sanitară de urgență

Primarul orașului Bișkek, capitala Republicii Kârgâstan din Asia centrală, a decretat, ieri, stare sanitară de urgență, ca urmare a creșterii alarmante a cazurilor de boli infecțioase, informează Itar-Tass.

De la începutul anului, menționează sursa citată, numărul cazurilor de febră tifoidă înregistrate la Bișkek s-a dublat, iar cazurile de dezinterie au crescut cu 30 la sută.

Autoritățile din capitala kârgâză consideră că unul dintre principalele focare de contaminare îl constituie comerțul de tarabă practicat la întâmplare.

Naufragiu

Peste 50 de cetățeni somalezi, care s-au refugiat ca urmare a luptelor din Yemen, și-au pierdut viața într-un naufragiu în largul coastelor din zona Aden, a comunicat ieri un purtător de cuvânt al Națiunilor Unite, citat de AFP.

O singură persoană, o femeie, a putut fi salvată până în prezent de către o navă bulgară. Navele aflate în zonă au fost chemate să caute eventuali supraviețuitori. **ROMPRES**

Test de voință?!

După o scurtă perioadă de acalmie, bombardamentele nordiste în jurul Adenului au fost reluate, ieri dimineața, în momentul în care emisarul ONU a început contactele cu conducătorii sudiști, la Moukalla. Reluarea bombardamentelor a concis aproape cu intrarea în vigoare, la 3,00 GMT, a unei noi încetări a focului de trei ore, proclamată de SANNA, pentru „a testa voința" conducătorilor sudiști de a pune capăt luptelor, notează AFP.

Este a patra încetare a focului anunțată de nordiști, de la 6 iunie. Nici una dintre acestea nu a ținut mai mult de câteva ore, iar cele două părți s-au acuzat reciproc de a fi reluat ostilitățile.

Corespondență din Budapesta

Atentat asupra Parlamentului Ungariei

Sâmbătă, 11 iunie, în jurul orei 2 și 40'', una dintre ușile de intrare ale Parlamentului Ungariei a fost aruncată în aer de o puternică explozie. În urma deflagrației s-au spart și câteva ferestre ale clădirii. Biroul de presă al Direcției generale a poliției ungare a informat că nu există victime umane și nici alte pagube materiale importante, în afară de cele provocate intrării nr.19, situată în spatele Parlamentului. Experții poliției încă nu au stabilit ce gen de explozibil a fost folosit dar, după ultimele informații, nu este vorba de o instalație artizanală. Detonația a fost provocată de o bombă cu explozie întârziată sau declanșată de la distanță, ceea ce întărește presupunerea că este vorba de opera unui sau unor profesioniști. Puterea exploziei, s-a determinat, a fost cu ceva mai mică decât cea a unei încărcături de 1 kg de trotil.

În mod obișnuit, intrările Parlamentului sunt supravegheate printr-un sistem de televiziune cu circuit închis iar noaptea, corpul de gardă efectuează ronduri la intervale regulate de timp. Camera video de la intrarea respectivă - a cărei rază de acțiune este circa 30 de metri - nu a înregistrat înainte de producerea exploziei nici o mișcare suspectă.

Întâmplarea a avut un ecou deosebit în mass-media și opinia publică ungare. Comentariile și speculațiile sunt diverse. Unii politicieni unguri nu exclud posibilitatea unei legături între rezultatele recentelor alegeri și atentat. Cei mai mulți sunt de părere că nici o forță politică reprezentativă nu poate fi regăsită în spatele întâmplării. În același timp, nici ipoteza că explozia ar fi fost opera unor amatori de vandalisme nu stă cu totul în picioare. După unele opinii, scopul exploziei a fost acela de a provoca derută și panică. Întrebarea este: cine stă în spatele unor astfel de acțiuni?

Nu cu mult timp în urmă, la Szeged - oraș reputat ca fiind sediul unor mișcări de extremă dreapta - a avut loc explozia unei bombe, amplasată în apropierea unei stații de autobus. Din fericire, fără victime umane. Fără a neglija primejdiile unei logici de tipul „post hoc, ergo propter hoc" - după aceasta, deci din cauza acesteia - aș mai menționa că, la sfârșitul săptămânii trecute, György Kemal Ekrem, unul dintre conducătorii Mișcării Hungariste, formație politică de extremă dreapta de curând interzisă în Ungaria, a declarat că este îngrijorat de faptul că în ultima vreme tot mai mulți membri ai mișcării au fost arestați din motive politice iar alții au dispărut fără urmă. Ceilalți doi lideri hungariști - Albert Szábo și István Györkös, acesta din urmă cunoscut drept conducătorul neofasciștilor unguri - se află în arest preventiv, fiind cercetați pentru delictul de incitare a opiniei publice. Este de notorietate publică faptul că Istvan Györkös, care a mai fost condamnat pentru răspândire de manifeste cu conținut neofascist și pentru deținere ilegală de armament, are legături cu organizații neofasciste din străinătate.

Poliția ungară a publicat portretele robot a doi tineri olandezi care au fost legitimați în apropierea Parlamentului cu puțin timp înainte de producerea exploziei. Deocamdată, în pofida premiului de cinci milioane forinți - circa 50.000$ - oferit de poliție celui care ar furniza date care să ducă la descoperirea autorului sau autorilor atentatului asupra a ceea ce aici se considera a fi un simbol al democrației ungare, nimeni nu s-a prezentat.

DORIN SUCIU

ITALIA

Un om de afaceri sicilian a fost ucis de Mafia

Salvatore Mollica, om de afaceri sicilian a fost ucis sâmbătă, în fața unei cafenele din Siracusa (sud-estul Siciliei), informează REUTER, citând surse ale poliției locale. Aceleași surse au opinat că Mollica, ale cărui declarații au contribuit la capturarea și punerea sub acuzare a doi presupuși lideri mafioți, a fost victima unei vendete. **(MEDIAFAX)**

Echipa de serviciu:
GABRIELA GROZA - secretar de redacție.
Simona Florea, Ioana Frățilă, Aurica Telcian, Daniel Vizitiu - corectură.

ANGOLA

O eroare militară a dus la uciderea a 89 de copii

89 de copii și au pierdut viața atunci când un avion militar angolez a atacat, din greșeală, o școală din apropierea orașului Waku Kungo, a informat postul de radio din Angola, citat de REUTER. Conform unui comunicat oficial emis de Cartierul General al Forțelor Armate Angoleze, pilotul unui avion de vânătoare ce efectua un raid asupra pozițiilor gherilei UNITA a fost derutat din cauza ceții extrem de dense și a confundat școala cu un adăpost inamic, deschizând focul conform ordinelor primite. Armata a prezentat condoleanțe familiilor îndoliate și s-a arătat dispusă să le acorde reparații materiale, arată același comunicat.

(MEDIAFAX)

TAIWAN

Incident aviatic pe un aeroport taiwanez

Un avion de luptă taiwanez a lansat din greșeală o rachetă aer-aer asupra unui aeroport din insulele Penghu, determinând închiderea temporară a acestuia, informează REUTER. Aparatul de tip F-5E, de construcție americană, efectua o misiune de rutină în timpul căreia pilotul a înregistrat o serie de defecțiuni la mecanica avionului. Un pneu al trenului de aterizare a explodat în timp ce avionul era în zbor iar o rachetă s-a desprins din sistemul de ancorare, căzând deasupra aeroportului. Nu s-au înregistrat victime, dar aeroportul care deservește cursele între insulele Penghu și Taiwan a fost închis timp de trei ore. **(MEDIAFAX)**

COMUNICATUL REUNIUNII NATO DE LA ISTANBUL

Puncte de vedere

NATO dorește să edifice „relații constructive de respect reciproc" cu Rusia în cadrul și în afara Parteneriatului pentru pace, se afirmă în comunicatul final dat publicității la încheierea reuniunii miniștilor afacerilor externe ai țărilor membre ale NATO, care s-a desfășurat la Istanbul. „Relațiile noastre cu Rusia, inclusiv în domenii specifice în afara Parteneriatului pentru pace, se vor dezvolta cu timpul" se spune în declarație.

„Relații bune de cooperare între NATO și Rusia vor fi un element cheie pentru securitate și stabilitate în Europa. Dorim deci să stabilim cu Rusia un dialog amplu, axat pe obiective comune în domeniile în care Rusia își poate aduce o contribuție specifică sau deosebit de importantă. Reafirmăm sprijinul nostru ferm pentru reforma politică și economică în Rusia și recunoaștem contribuțiile importante pe care aceasta le poate aduce la stabilitatea și securitatea din Europa într-o gamă largă de probleme", se spune în comunicat. „De aceea, dorim să dezvoltăm între Rusia și Alianță relații constructive întemeiate pe prietenie, respect și avantaj reciproc și ne exprimăm satisfacția față de progresele înregistrate deja."

„Dorim să dezvoltăm în continuare aceste relații într-un mod care completează și întărește relațiile noastre cu toate noile state democratice din est. Parteneriatul pentru pace este un nou element important în aceste relații și ne exprimăm satisfacția că Rusia și-a anunțat intenția de a adera în curând la acesta, semnând documentul-cadru care enunță principiile ce guvernează participarea tuturor partenerilor".

În altă ordine de idei, conform comunicatului final, NATO a condamnat recurgerea la forță în sudul Caucazului: „Situația în sudul Caucazului rămâne deosebit de îngrijorătoare. Condamnăm folosirea forței pentru obținerea de avantaje teritoriale. Respectarea integrității teritoriale, a independenței și suveranității Armeniei, Azerbaidjanului și Gruziei este esențială pentru instituirea păcii, stabilității și cooperării în regiune. Soluții pașnice și juste pentru conflictele în curs în regiune nu pot fi găsite decât prin eforturi întreprinse sub egida ONU și CSCE".

Miniștrii afacerilor externe au căzut de asemenea de acord la Istanbul să încerce „să reducă amenințarea pe care o constituie proliferarea" armelor de distrugere în masă, în special nucleare, se afirmă în comunicatul final. NATO i-a însărcinat pe ambasadorii celor 16 țări membre în post la sediul NATO să facă propuneri în această problemă, de acum până în luna decembrie, în special în legătură cu mijloacele de „protejare a țărilor aliate", se spune în comunicat. A fost adoptat un text care stabilește „principiile de bază ale rolului Alianței" în contracararea proliferării armelor de distrugere în masă.

În comunicatul reuniunii, NATO a lansat apelul „de a se ajunge imediat la o încetare totală a ostilităților" în Bosnia și „de a se găsi rapid o reglementare politică durabilă". Comunicatul „salută contribuția grupului de contact și sprijină concluziile reuniunii miniștrilor afacerilor externe care a avut loc la 13 mai la Geneva. Ne reafirmăm convingerea potrivit căreia conflictul trebuie să fie reglementat la masa de negoceri și nu pe câmpul de luptă".

NATO nu va accepta o nouă divizare a Europei, un tratat „Yalta 2" care să stabilească zone de influență pentru Alianță și Rusia pe continent, a declarat în discursul rostit la reuniunea de la Istanbul secretarul general adjunct al NATO, Sergio Balanzino. Referindu-se la relațiile dintre NATO și Rusia, Balanzino a spus: „Dacă Rusia își păstrează puterea de a lua propriile sale decizii, același lucru va fi valabil și pentru NATO. Nici o țară nu va accepta un drept de control asupra procesului de decizie al NATO. Alianța trebuie să depună acum eforturi pentru întărirea relațiilor noastre cu Rusia. Deși acestea trebuie să țină evident seama de faptul că Rusia este o mare putere, nu se pune problema ca Rusia și NATO să coopereze în cadrul unui fel de tratat Yalta nr.2 sau să stabilească noi linii de demarcație în Europa, întrucât aceasta nu ar face decât să ducă la instabilitate în regiunile situate la Est de țările noastre și la Vest de Rusia."

(AFP, REUTER)

Irlanda de Nord

Teroriștii IRA se întorc acasă din Germania

Doi irlandezi, bănuiți că ar face parte din organizația teroristă nord irlandeză IRA, au sosit la Dublin după ce au fost achitați de un tribunal german, informează REUTER. Sean Hick și Paul Hughes, împreună cu o a treia persoană (Donna Maguire), fuseseră anchetați și judecați la Dusseldorf pentru asasinarea unui ofițer britanic din Germania, însă cei doi bărbați au fost puși în libertate din lipsă de probe. Maguire (27 ani) a rămas în arest preventiv, pentru a face față unor acuzații de spionaj și atentat terorist asupra bazei militare britanice de la Osnabruck. Ea a mai fost implicată și în alte cazuri de terorism, în Marea Britanie, Germania și Olanda, însă nu i s-a putut dovedi vinovăția și a fost eliberată de fiecare dată până acum.

(MEDIAFAX)

Cotidian editat de S.C. „ADEVĂRUL" S.R.L.

Consiliul de administrație: TRISTAN MIHUȚA (director), TERENTIE PETRUȚI (director adjunct), DOREL BARBU, MIRCEA CONTRAȘ, DOREL ZĂVOIANU.

Colegiul de redacție: TRISTAN MIHUȚA (redactor -șef), DOREL ZĂVOIANU (secretar general de redacție), IOAN IERCAN (șef secție politică), telefon 213141; ȘTEFAN TABUIA (șef secție economică), telefon 219404; MIRCEA CONTRAȘ (șef secție sociale), telefon 213141; DORU SAVA (șef secție informații-eveniment), telefon 218550; VASILE FILIP (șef secție cultură-știință-învățământ), telefon 219404; ALEXANDRU CHEBELEU (șef secție sport-timp liber- divertisment), telefon 218550; NICU COJOCARU (șef serviciu publicitate), telefon 219404; MARCEL CANCIU (șef secție foto), telefon 216626.

Redacția și administrația: Arad, Bd.Revoluției nr. 81, telefoane : Secretariat – 213302; Administrația – 216796; Mica publicitate 216654. Fax – 216854.

Tiparul executat la Imprimeria S.C.MEDIAGRAF S.A. Arad str.Felecanului F.N., telefon 220902 Fax: 220921