UN RESTAURANT UNICAT
COMPLEX
ORIZONT
EXOTIC BAR ★ EIS KAFFE
★ COFETĂRIE
Intrarea pe bază de legitimații

ADEVĂRUL

1994
Anul
SABA

COTIDIAN INDEPENDENT ARAD

Anul VI, nr. 1085 ● Joi, 3 februarie 1994 ● 12 pagini ● 100 lei ● ISSN 1220 – 7489

Delicată, controversată, contestată

Comentarii

Între atâtea alte paradoxuri pe care ni le oferă această așa-zisă tranziție spre economia de piață, este și acela că pe măsură ce populația sărăcește tot mai mult, pe măsură ce micile economii realizate până acum dispar sub povara cheltuielilor diurne tot mai mari, se vorbește tot mai insistent de privatizare. Or, se știe, privatizare fără capital nu se poate. După ce în 1993, din cele 6.000 de societăți comerciale n-au fost privatizate decât 270, primul-ministru promite că în acest an vom reuși ceea ce n-am reușit în toți cei patru ani la un loc. Adică, vor fi privatizate 2000 de societăți comerciale. Dar cu ce bani?

Fără îndoială, economie de piață înseamnă, în bună măsură, economie privată. O economie eficientă, o societate prosperă nu pot exista fără proprietate. Au dovedit-o, între altele, cei 40 de ani de totalitarism. Acum, cuțitul privatizării pare să fi ajuns la os: o impune ieșirea economiei din situația dezastruoasă, ne-o cere tranziția, ne-o cere Memorandumul cu FMI, o cere speranța ieșirii noastre din această stare de sărăcie generalizată. Dar o cere și interesul politic. De ce? Pentru că privatizarea va desemna pe viitorii deținători ai puterii economice și financiare în România. Ori, puterea politică este dependentă de puterea economică și financiară. Miza privatizării, din acest punct de vedere, e cine vor fi viitorii deținători ai imensului capital existent în valorile actualelor unități economice, comerciale, turistice, capital moștenit de la vechiul regim și gestionat acum de guvern. Sigur, există posibilitatea ca această imensă avuție să ajungă în proprietatea unui număr restrâns de oameni, și e greu de spus dacă acest lucru ar fi benefic pentru societate sau nu. Pentru a evita, pe cât posibil, o asemenea situație, executivul a optat pentru soluția social-democrată încercând, cel puțin teoretic, cel puțin în intenție, să dirijeze această avuție echitabil spre toți cetățenii țării. Mai exact spus, 30 la sută din această avuție. Ca urmare, 15,4 milioane de români au primit, gratuit, certificate de proprietate, cu care vor putea fi cumpărate acțiuni. Numai că o privatizare cu 15 milioane de proprietari nu mai e privatizare, ci o idee populistă. O mare cacealma, poate una dintre cele mai mari de la revoluție încoace. Un fel de „cooperativizare" a economiei. Ceea ce lipsește marii majorități a întreprinderilor românești nu sunt hârtiile de valoare, ci banii. Capitalul, deci. Bani pentru investiții, bani pentru retehnologizare. Or, din acest punct de vedere, faptul că prin certificatele de proprietate o întreprindere va trece în proprietatea a o mie sau zece mii de „acționari" nu va schimba cu nimic situația. Fără bani, fără investitori care să dispună de capital, transferarea întreprinderilor din mâna unui proprietar unic și sărac, așa cum este statul, în mâna unui grup de săraci nu reprezintă o soluție. În fapt, o firmă poate fi rentabilă sau nu, indiferent de numărul proprietarilor. Important e cine o conduce și de câți bani dispune. Iar noi, din păcate, nu avem bani. Timp de 40 de ani, dintr-un salariu de mizerie, capitalizarea banilor a fost imposibilă, iar după revoluție, cei care, prin mijloace mai mult sau mai puțin legale, au reușit să agonisească - și deci ar putea investi - sunt puțini, iar capitalul astfel adunat este erodat de inflație. În plus, nici evaluarea patrimoniului nu se face tocmai pe principiile economiei de piață. Valoarea de inventar, oricât de actualizată ar fi, nu spune mare lucru, iar la o întreprindere care, în scripte, valorează - să zicem - un miliard, în realitate, prin capacitatea sa de a aduce (sau nu) profit, valoarea sa de piață poate fi de zece ori mai mare sau mai mică. Iar pentru eventualul cumpărător, criteriul valorii, „de inventar" contează prea puțin.

Cum însă românilor le lipsește capitalul, și cum facilitățile oferite de stat eventualilor investitori români (credite pe termen lung etc) sunt limitate, iar pentru ieșirea din criză întreprinderile au nevoie urgentă de bani, apare soluția investitorilor străini. O soluție delicată, controversată, contestată, pe de o parte datorită reticenței investitorilor străini de a veni (încă) în România, iar pe de alta, temerii - mai mult sau mai puțin justificate - de a „nu ne vinde țara". Oricum, din ceea ce s-a petrecut în fosta Germanie Democrată putem învăța și noi câte ceva. Trecând, după unificare, la privatizarea pe scară largă, 75 la sută din întreprinderi au putut fi vândute numai sub valoarea „de inventar", și abia un sfert dintre ele peste această valoare. De ce, că doar se știe că în est salariile sunt mai mici decât în vestul Germaniei cu 35 la sută? Simplu: pentru că productivitatea este mai mică cu 45 la sută. De cumpărat le-au cumpărat investitorii interni. Cât privește investitorii străini, ei nu s-au înghesuit. Și n-au făcut-o, pentru că ei consideră că nu e rentabil să cumperi o întreprindere veche, pentru a o transforma. Costă prea mult. Au preferat, în schimb, să cumpere terenuri goale, pe care construiesc acum întreprinderi ultramoderne, considerând că numai așa pot fi competitivi. Mentalități și interese vest-europene, greu de înțeles poate pentru un est-european. Cine ar putea concepe, de exemplu, ca șantiere navale, combinate metalurgice sau oțelării, să fie vândute, simbolic, oamenilor de afaceri autohtoni cu o marcă (da, 1 DM) doar pentru a-i cointeresa să investească în aceste obiective?

În ce ne privește, e bine să învățăm din experiența tuturor, dar să aplicăm propria metodă de privatizare, care să țină seama de realitățile românești. Dar și de faptul că, uneori, răul cel mare nu ni-l fac străinii, ci ni-l facem noi înșine. Din păcate, cei patru ani post-revoluționari sunt plini de exemple în acest sens.

MIRCEA CONTRAȘ

Partidul Democrației Sociale din România — **Partidul Unității Naționale Române**

PROTOCOL

Partidul Democrației Sociale din România și **Partidul Unității Naționale Române** au constatat în cadrul discuțiilor desfășurate între ele rezultatele benefice ale colaborării lor după alegerile parlamentare din septembrie 1992, atât în domeniul legiferării, cât și în activitatea de sprijinire a programului de guvernare și a strategiei de continuare a reformei aprobate de Parlamentul României.

Colaborarea dintre partidele noastre, cât și cu celelalte forțe politice parlamentare care sprijină Guvernul Văcăroiu, a constituit un factor important pentru stabilitatea politică și socială din România, pentru continuarea procesului de reformă economică și de democratizare a țării.

Totodată, **Partidul Democrației Sociale din România** și **Partidul Unității Naționale Române** consideră necesare continuarea și întărirea colaborării lor, o mai bună coordonare a acesteia la toate nivelurile, deschiderea ei spre forme noi, inclusiv participarea **Partidului Unității Naționale Române** la guvernarea țării.

În acest context, cele două partide sunt hotărâte să dezvolte relațiile lor de colaborare pe baza următoarelor opțiuni programatice:

a) continuarea procesului de democratizare a țării, de afirmare a pluralismului politic, de sedimentare în societatea românească a normelor, principiilor și valorilor statului de drept, de afirmare și protejare a drepturilor și libertăților omului, de consolidare a ordinii constituționale și formei republicane de guvernământ;

b) adâncirea cursului reformei economice prin imprimarea unei mai mari coerențe acțiunii guvernamentale de înfăptuire a acesteia, care va urmări elaborarea și aplicarea strategiei de restructurare economică, accelerarea procesului privatizării, îndeosebi a marii privatizări în industrie, relansarea creșterii economice în anul 1994, combaterea fenomenului inflaționist și aducerea lui sub control într-un timp rezonabil și asigurarea premiselor în vederea diminuării lui treptate. Cele două partide vor sprijini promovarea unui ansamblu de măsuri de însănătoșire în viața economică a țării, elaborarea urgentă a unui program anticriză, adoptarea bugetului de stat pe anul 1994 în concordanță cu aceste obiective,

(Continuare în pag.12)

– Ia să te văd, ai curajul ...?

Foto: ONORIU FELEA

O îndeletnicire pe gustul domnului Moisescu

MANIPULAREA AJUTOARELOR DIN STRĂINĂTATE

(Citiți în pagina a 2-a)

Crimă în personalul de Oradea

Un băiat de 13 ani a fost ucis de un țigan beat.

Acesta l-a înfipt un briceag în inimă

Marți, 1 februarie 1994 în jurul orelor 22,40 în trenul personal 3115 Timișoara - Oradea care tocmai se oprise în stația CFR Sântana a avut loc o crimă. Fordoi Martolomeu, 60 de ani din satul Săcăreni județul Satu Mare, beat l-a lovit în inimă pe un băiat, Rézmüves Robert în vârstă de 13 ani din Roșiori Bihor.

În drum spre spitalul Sântana victima a decedat. Deocamdată acestea sunt informațiile de care dispunem în legătură cu această tragedie. Parchetul de pe lângă Tribunalul Arad a declarat anchetă, prezumptivul asasin fiind reținut.

Vom reveni în ziarul nostru de mâine cu amănunte.

DORU SAVA

PDAR a învățat să meargă la patru ani

PROMOVEAZĂ ÎN GRUPA MIJLOCIE A GRĂDINIȚEI POLITICE ROMÂNEȘTI

(Detalii în pagina a 4-a)

DE LA TRIMISUL NOSTRU DIN BUCUREȘTI

„Suntem disponibili să continuăm dialogul politic"

Marți, 1 februarie 1994, Partidul Democrației Sociale din România a organizat, la sediul său central din București, o conferință de presă. Au fost prezenți domnii Ion Solcanu (senator), Vasile Pâslaru (purtător de cuvânt), reprezentanți ai diferitelor cotidiene centrale și locale, precum și de la unele posturi de radio. Redăm cele exprimate de reprezentanții PDSR în cadrul conferinței.

Semnificația Memorandumului cu F.M.I.

Memorandumul încheiat între Guvernul României și FMI este de o importanță vitală pentru țara noastră. Dacă documentul respectiv nu va fi adoptat, se pune în pericol continuarea procesului de reformă. Discutarea lui în Parlament fiind absolut necesară, se va întreprinde această deliberare în conformitate cu articolul 113, alineatul 1 din Constituția României. Cum acel alineat prevede modalități distincte (discuții pentru un program; discuții pentru o alianță politică; discuții pentru un proiect de lege), rămâne de văzut care dintre cele trei modalități va fi considerată, în final, cea mai nimerită.

„Jirinovski e iresponsabil!"

Referitor la afirmațiile lui Vladimir Jirinovski, transmise pe postul TVR 1 în seara zilei de 31 ianuarie a.c., PDSR și-a făcut publică poziția prin intermediul domnului Ion Solcanu: „Suntem mirați până la perplexitate de declarația lui Jirinovski, care a afirmat că România ar fi un stat artificial creat. Avem de-a face cu o declarație a unui om iresponsabil".

Hora dialogurilor politice

A fost reafirmată disponibilitatea de a alcătui un Guvern de coaliție cu partidele din cadrul majorității parlamentare, care își vor manifesta dorința de a sprijini continuarea eforturilor pentru reformă. S-a precizat că delegația P.U.N.R.-ului, care a participat până acum la negocieri, neagă că ar fi declarat vreodată că P.U.N.R. își va retrage sprijinul pentru formarea unui Guvern bicolor.

Domnul Solcanu a mai spus: „Suntem disponibili să continuăm dialogul politic cu partidele din opoziție, atât cu PD(FSN), cât și cu cele grupate în C.D. Aceste discuții au ca obiectiv realizarea pactului politic".

Întrebat dacă nu cumva ultimele acțiuni ale PDSR-ului au urmărit tocmai determinarea unui refuz din partea unor partide din C.D., domnul Solcanu a răspuns negativ. Domnul Vasile Pâslaru a ținut să completeze: „Este surprinzător că unele formațiuni politice din cealaltă parte a spectrului parlamentar au exprimat ab initio ideea imposibilității unui dialog".

VALENTIN GROS

O îndeletnicire pe gustul d-lui Moisescu

Manipularea ajutoarelor din străinătate

Una dintre activitățile preferate ale dlui Moisescu, primarul Aradului, este, fără îndoială, cea legată de buna gestionare a „ajutoarelor umanitare" primite din străinătate. Se pare că manipularea unor alimente, depozitarea lor la loc ferit de ochi indiscreți, îi procură dlui primar alese satisfacții de ales al electoratului, așa cum scriam într-un număr anterior al ziarului nostru. Sigur, până la un punct, dumnealui nici nu se ferește să-și recunoască slăbiciunea pentru pachetele frumos legate cu fundiță verde, numai că nu uită să ne avertizeze scriindu-ne că „Singurul loc unde se depozitează asemenea ajutoare este magazia Consiliului local, unde totul se inventariază și se distribuie celor nevoiași, pe bază de semnătură". Am citat din celebra adresă nr. 447/11.01.1994, expediată de dl. C. Moisescu pe adresa ziarului nostru, încercând, din nou, să dezinformeze (să spunem că e vorba despre minciună n-ar fi frumos, nu?) cititorul grăbit. Așa cum am mai spus, facem aceste afirmații în deplină cunoștință de cauză, cu dovezi incontestabile, așa cum se poate convinge oricine este interesat de asemenea laturi ale activității primarului nostru.

Așadar, în timp ce unele familii, adeseori cu

Din dispoziția primarului Moisescu, aceste conserve au ocupat timp de aproape doi ani un apartament RALLA, amplasat în centrul Aradului.

copii, nu au un acoperiș deasupra capului, dl. Moisescu folosește o locuință proprietate de stat, din evidența RALLA, pentru depozitarea ajutoarelor primite din străinătate. Este vorba despre apartamentul nr. 9, de pe strada Tribunul Dobra nr. 11, în care dl. Moisescu și-a depozitat o cantitate imensă de conserve (așa cum se vede în clișeul alăturat), mai precis 3500 kg, unde le-a ținut din luna aprilie 1992 până aproape de sfârșitul anului 1993, când a trimis în grabă niște cunoscuți să le mute în altă parte. Iată ce ne-a spus o persoană demnă de încredere, care cunoaște toată povestea (ne-a rugat să nu-i divulgăm identitatea): „În urmă cu aproape doi ani, într-o noapte de primăvară, s-a stârnit mare tărăboi pe strada Soarelui (geamurile acestei locuințe dau în strada Soarelui, în timp ce intrarea se face prin Tribunul Dobra). Venise un camion cu conserve și le băgau pe geam în apartamentul nr. 9. Au umplut cu ele o cameră, holul, o bucătărie și o magazie, căci mai erau și ceva saci cu haine.

– Ale cui sunt acele ajutoare?

– Dl. Moisescu le-a trimis aici.

– Când le-a ridicat?

– Anul trecut, cred prin luna decembrie. A venit o mașină într-o dimineață, devreme. Era întuneric, căci ei numai așa lucrează, pe furiș. I-am întrebat ce caută prin preajmă, ne temean de hoți, dar ei ne-au spus că i-a trimis dl. Moisescu să transporte ajutoarele în altă parte. Le-au încărcat apoi și au plecat într-o direcție necunoscută.

De aici, am poposit la RALLA, unde am cerut conducerii să ni se explice de ce e nevoie să fie ocupat un apartament cu ajutoare, când există atâtea spații în subsolulurile nefolosite ale clădirilor din fondul de stat. Am aflat astfel că dl. Moisescu nu a solicitat de la RALLA spațiu pentru depozitarea ajutoarelor. În legătură cu apartamentul, am aflat, de asemenea, de la RALLA că, acesta este închiriat dnei profesoare Carmen Crăciun, care nu prea îl folosește, întrucât stă mai mult la Timișoara. Un dialog cu dumneaei este edificator:

– Doamnă profesoară, de când nu locuiți în Arad?

– Din anul 1990, de când am intrat la facultate

Alte exponate depistate în același depozit clandestin al dlui Moisescu.

la Timișoara. Fac precizarea că apartamentul îl moștenesc prin sentință de divorț.

– Cum au ajuns ajutoarele în apartamentul dv.?

– În luna aprilie, poate mai 1992, dl. Moisescu m-a rugat să-i dau locuința în custodie, pentru depozitarea unor ajutoare alimentare.

– Dl. Moisescu știa că dv. nu locuiți în Arad?

– Desigur, altfel nu mi-ar fi solicitat apartamentul pentru depozitarea ajutoarelor.

– Cât le-a ținut la dv. în apartament?

– Cam un an și jumătate, poate mai bine.

– În afară de conserve, în apartamentul dv. am văzut anul trecut mulți saci cu haine.

– Sunt ajutoarele primite de biserica evanghelică.

– La Arad, cu ce ocazie?

– Vin o dată pe săptămână; predau ore de muzică la școala de artă.

– O întrebare mai puțin discretă: unde dormiți când veniți la Arad, fiindcă în apartamentul dv. n-a stat nimeni în ultimii ani? Nu sunt nici becuri electrice, nici apă, nici curent, casa e plină de plase de păianjeni.

– Vă spun sincer: dorm la o vecină.

– Când veți reveni să locuiți aici, în apartamentul dvs.?

– În anul 1996, când voi termina facultatea.

În legătură cu acest subiect, am purtat o discuție lămuritoare și cu dl. Moisescu, discuție pe care o redăm pe scurt:

– Domnule primar, ce știți despre ajutoarele din apartamentul 9 de pe strada Tribunul Dobra nr. 11?

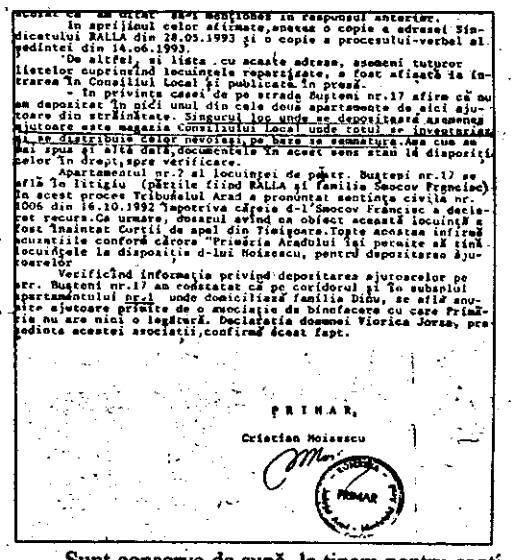

acoarl cu am arătat mai menționate în răspunsul anterior.
În aprilieul celor afirmate,anexez o copie a adresei Sindicatului RALLA din 28.05.1993 și o copie a procesului-verbal al ședintei din 14.06.1993.
De altfel, și lista cu acaste adrese, asemeni tuturor listelor cuprinzînd locuințele reparțizate, a fost afișată la intrarea în Consiliul Local și publicată în presă.
– În privința casei de pe strada Bușteni nr.17 afirm că nu am depozitat în nici unul din cele două apartamente de aici ajutoare din străinătate. Singurul loc unde se depozitează asemenea ajutoare este magazia Consiliului Local unde totul se inventariază și se distribuie celor nevoiași, pe bază de semnătură.Ana cum am mai spus și altă dată,documentele în acest sens stau la dispoziția celor în drept,spre verificare.
Apartamentul nr.? al locuinței de pe str. Bușteni nr.17 se află în litigiu (părțile fiind RALLA și familia Smocov Francisc) în acest proces Tribunalul Arad a pronunțat sentința civilă nr. 1006 din 16.10.1992 împotriva căreia d-l Smocov Francisc a declarat recurs.Ca urmare, dosarul avînd ca obiect această locuință s-a fost înaintat Curții de apel din Timișoara.Toate aceastea infirmă acuzațiile conform cărora "Primăria Aradului îți permite să ții locuințele la dispoziția d-lui Moisescu, pentru depozitarea ajutoarelor
Verificînd informația privind depozitarea ajutoarelor pe str. Bușteni nr.17 am constatat că pe coridorul și în subsolul apartamentului nr.1 unde domiciliază familia Dinu, se află anumite ajutoare primite de o asociație de binefacere cu care Primăria nu are nici o legătură. Declarația doamnei Viorica Jorza, președinta acestei asociații,confirmă deasemenea fapt.

PRIMAR,
Cristian Moisescu

– Sunt conserve de supă, le ținem pentru cantina săracilor.

Bieții săraci! Numai să nu-și fi întins gâtlejurile tot privind în zare, să vadă dacă nu vine dl. Moisescu cu supa la borcan ...

ȘTEFAN TABUIA

P.S. Deci, cum stăm, dle Moisescu, cu ajutoarele?

Le depozitați numai în magazia Consiliului Local Arad, cum ne faceți cunoscut în misiva reprodusă (parțial) alăturat, sau atunci când e vorba despre ceva mai special le manipulați și prin apartamentele statutului, pe timp de noapte, la fereală de ochii indiscreți ai curioșilor? După cum vă cunoaștem, precis vom primi un nou protest în care veți încerca să ne prindeți de ochi. Chiar ne credeți niște îmbrobodiți și pe noi și pe cititori?

Colaborare româno-maghiară

Poliția și finanțiștii arădeni au trecut hotarul

● *Asemenea infractorilor*

Luni, 31 ianuarie o delegație condusă de șeful Inspectoratului de poliție al județului Arad a efectuat o vizită la sediul poliției județului Beckes din Ungaria. Din delegație a făcut parte și directorul general al Direcției Generale a Finanțelor Publice a județului Arad, dl. Pavel Belean.

Delegația română a fost primită de șeful poliției județului Beches, dl. colonel dr. Ianos Gall. Din partea maghiară, la discuții au mai participat șefii serviciilor economic, judiciar, circulație și administrativ.

Referindu-se la obiectul discuțiilor purtate, dl.colonel Ilie Cernat, șeful Inspectoratului ne-a declarat: „Cu ocazia convorbirilor purtate cu omologii noștri maghiari am făcut schimburi de date și am stabilit noi modalități de acțiune împotriva infractorilor care acționează pe raza celor două județe. Tot în cadrul discuțiilor purtate s-a stabilit ca omologii noștri să ne acorde sprijin și în cauzele în care faptele (care interesează Poliția română) se desfășoară și pe raza altor județe din Ungaria.

Apreciem - a precizat domnia sa - ca fiind deosebit de bună și fructuoasă colaborarea noastră, rezultatele obținute deja în acțiunea comună de combatere a fenomenului infracțional, dovedind practic acest lucru."

Dl. director Pavel Belean a abordat cu omologii finanțiști probleme legate de combaterea fenomenelor de evaziune fiscală, având în vedere faptul că pe teritoriul celor două județe - român și ungar - funcționează un mare număr de societăți comerciale mixte româno-maghiare, stabilindu-se o serie de măsuri concrete.

DORU SAVA

S-a scumpit pâinea

De la S.C. ARMOPAN S.A., domnul director Constantin Beju ne-a comunicat noile prețuri cu amănuntul la pâine, care au intrat în vigoare pe data de 2 februarie 1994. La pâine albă de 300 g – 115 lei; 400 g – 150 lei; 500 g – 180 lei; 600 g – 210 lei; 700 g - 240 lei; 1 kg – 340 lei; 1,8 kg – 600 lei; 2 kg – 675 lei.

La pâinea semi „Dâmbovița" prețul este de 300 lei/kilogram.

La celelalte specialități prețurile rămân deocamdată neschimbate.

CONCERT SIMFONIC

Filarmonica de stat Arad prezintă joi, 3 februarie a.c., ora 18, în sala Palatului cultural un CONCERT SIMFONIC. DIRIJOR: DORIN FRANDEȘ. SOLIȘTI: TATIANA MOROȘANU, ALEXANDRU MOROȘANU. În program: F. Mendelssohn Bartholdy – Uvertura „Hebridele", S. Păutza – Concertul pentru pian, violoncel și orchestră, F. Mendelssohn Bartholdy – Simfonia a III-a în la minor „Scoțiana".

Evenimente familiale

Bun venit! Ieri au fost înregistrați următorii nou-născuți: Junc Adrian, Jurcă Vlad-Tudor, Pinciuc Constantin, Iercan Cosmin-Ioan, Hosu Aurelian Ioan, Zoița Roxana Nicoleta, Maxinan Florina Larisa, Deac Neemi Andreea, Bibici Gabriel Iulian, Pop Dana, Luca Vasile Alexandru, Bartha Ferenc, Pița Adrian Nicolae, Vidu Bianca Mihaela, Vuchti Ștefan Eugen, Covaci Florentina.

CINEMATOGRAFE

DACIA Sechestrați în larg (SUA) Orele: 9,30, 11,45, 14, 16, 18, 20. Preț bilet 450 lei. Prima reprezentație este cu preț redus.

STUDIO Sommersby (SUA). Orele: 10, 12, 14, 16, 18. Preț bilet 450 lei. Prima reprezentație este cu preț redus.

MUREȘUL Videoproiecție. Orele: 9, 11, 13, 15, 17, 19. Preț bilet 300 lei. Asasinul (SUA). Orele 10, 12, 14, 16, 18, 20. Preț bilet 400 lei.

ARTA Videoproiecție. Orele 8,30, 10, 12, 14, 16, 18, 20. Preț bilet 300 lei. Ochii nopții 2 (SUA). Orele: 13, 15, 17, 19. Preț bilet 300 lei.

PROGRESUL Contact mortal (HONG-KONG). Orele: 15, 17, 19. Preț bilet 300 lei.

SOLIDARITATEA Videotecă zilnic orele 17. Preț bilet 250 lei.

Spectacole de teatru

Teatrul de stat Arad, prezintă în această săptămână: Joi, 3 februarie a.c., ora 18, spectacolul „Romanță târzie" de P. Turrini; sâmbătă, 5 februarie a.c., ora 18, la sala Studio, spectacolul „Vocea umană" de J. Cocteau; duminică, 6 februarie a.c., ora 18, spectacolul „Ulyssindbad" de Xenia Kalogeropoulou.

MATINAL

● Este a 34-a zi a anului și au mai rămas 331 de zile până la sfârșitul lui 1994.

● **Soarele** răsare la ora 7 și 32 de minute și apune la ora 17 și 25 de minute.

● **Vremea** va fi caldă, cerul schimbător, izolat sunt posibile ploi slabe. Vânt slab la moderat din sector S-V. Temperaturile maxime se vor situa între 9 și 12 grade, iar minimile între 1 și 4 grade. (Meteorolog de serviciu Dănuț Petru).

● **Praznicul zilei:** Pomenirea Sfântului și dreptului Simeon, primitorul de Dumnezeu și a Anei Proorocița.

Dreptul Simeon era din Ierusalim, ca și Sfânta Ana Proorocița, și, împreună cu alții, așteptau venirea lui Mesia, trăind în turul tempului și sub îndrumarea Duhului Sfânt. Că, fiind drept și credincios, sufletul lui ajunsese sălaș al Duhului Sfânt. Izvor de lumină pentru mintea lui, Duhul sfânt era și un izvor de bune îndemnuri pentru faptele lui.

D.S.

Telex polițienesc

A fost introdus în arestul unității pe bază de arestare preventivă numitul Turcuș Ionel 19 ani din Arad, Calea A. Vlaicu nr. 48 care în noaptea de 28/29 noiembrie 1993 a spart autoturismul lui K. Erik de unde a sustras bunuri în valoare de 400.000 lei. ■ [illegible] planificare [illegible] 27 de ani [illegible] fost arestat Ursan Constantin [illegible] de 31 [illegible] Micești Vaslui care în noaptea [illegible] a sustrăgă Dacia 1300 cu nr. 6-AR-3879 proprietatea lui I. Florin. ■ A fost amendat cu suma de 10.000 lei Adrian Pițiș strada Trenului nr. 107 care practica jocul de noroc „Albaneagra". ■ Polițiștii de la Pază și Ordine au aplicat o amendă și lui Popescu Nicolae din Cicir, paznic la Arvinex care a fost găsit dormind în post. ■ Polițiștii din Curtici l-au introdus în arest pe Kovaci Iosif, 30 de ani din Curtici strada Vasile Lucaci nr. 2 pentru furturi din avutul public.

Satelit Italia: *Joi, 3 februarie*

Italia 1

7,30 Ciao, ciao mattina - desene animate
10,00 O spun aici, o spun acolo! - rubrică de informații utile
11,30 Starsky și Hutch - serial
12,30 A-TEAM - serial
13,30 Studio deschis
13,35 Aici, Italia!
13,50 Ciao, ciao - desene animate
15,00 Studio deschis - știri
15,20 Locuri comune
15,30 Non e la RAI - varietăți
17,15 Zâmbește - show
17,20 Băieți din câmpie - serial
18,20 Zâmbește - show
18,50 Studio sportiv
19,00 Super Vicki - serial
19,30 Scoala de vis-a-vis - serial
20,00 Willy, Principele de Bel Air - serial
20,30 Studio deschis - știri
20,50 Radio Londra - actualități
21,00 Karaoke - joc TV
21,35 Beverly Hills 90210 - serial american
23,30 O spun aici, o spun acolo
1,40 Studio sportiv

CANALE 5

7,30 Prima pagină - actualități
10,00 Show-ul lui Maurizio Constanzo - reluare
12,45 Forum
14,00 TG 5 - știri
14,40 Lăsați un mesaj
15,00 Este adevărat? - show
16,00 Agenția matrimonială - show
17,00 Desene animate de Walt Disney
17,30 Bim, bum, bam - desene animate
19,02 OK! Prețul este corect - concurs
20,00 Roata norocului - concurs
21,00 TG 5 - știri
21,25 Prinde știrea! — varietăți
21,40 Școala de Poliție 4 - comedie SUA, 1984
23,25 Casa Vianello - comedie
23,55 Show-ul lui Maurizio Constanzo

RETE 4

7,30 O familie americană - serial
8,15 Jeffersonii - serial
8,40 Viața [illegible] gostei - serial
9,00 Aici [illegible]
9,10 Mica Cenușăreasă
9,35 Suflet pierdut - serial
10,00 Bună dimineața!
10,30 TG 4 - știri
11,00 Soledad - serial
12,15 Locuri comune
12,30 Madallena - serial
12,55 TG 4 - știri
15,30 Celeste - serial
14,00 Cărări - serial - p.I
14,30 TG 4 - știri
15,00 Cărări - serial - P.II
15,30 Prima dragoste - teatru TV
16,00 Printesa - serial
17,00 Camilla - serial
18,00 Adevărul - show
18,30 TG 4 - știri
18,45 Cu adevărat frumoasă
19,00 Funari News - actualități
20,00 TG 4 - știri
20,30 Punct de cotitură
21,30 Inimă sălbatică - serial
23,30 Corb roșu, nu vei mai avea scalpul meu - western SUA, 1972, cu Robert Redford, Will Jerre
1,30 Radio Londra - reluare
1,40 TG 4 - ziarele de mâine - avancronică
1,55 Rubrici de știri în reluare
2,00 Frumusețile nopții - film Franța, 1952 cu Gerard Philipe

LUNI SE VA INAUGURA O NOUĂ BANCĂ PRIVATĂ CU CAPITAL ROMÂNO-AMERICAN!

Începând de luni, 7 februarie a.c., în imobilul situat pe Bd. Revoluției nr. 67, va funcționa sucursala județeană din Arad a băncii private româno-americane, „Renașterea Creditului Românesc" SA, – Credit Bank. Centrala sucursalei își are sediul în București, str. Corbeni nr. 30, sector III.

Banca de credit a fost înființată în anul 1904 – a funcționat în toată perioada modernă și contemporană, până la naționalizarea din 1948 – sub forma unei societăți anonime, cu capital străin, care începând din 1915 a finanțat în principal comerțul, industria și agricultura.

Încă de la sfârșitul secolului 19 și începutul secolului 20, Banca de Credit Român a făcut parte din primele nouă bănci care constituiau sistemul bancar modern.

„Prin multă muncă, ambiție și pasiune, speranțele inițiatorilor se confirmă tocmai prin această bancă în care creditul este reconsiderat și repus în drepturile sale firești", ne-a declarat dl. Nicolae Calmore, directorul sucursalei arădene a băncii „Renașterea Creditului Românesc" SA – Credit Bank.

C. ALBUȚIU

„ADEVĂRUL" LA DISPOZIȚIA DUMNEVOASTRĂ

La telefonul dimineții 16654, între orele 9-12.

✆ De la SC „PECO" SA Arad primim precizarea: „Noua stație de la Șimand nu funcționează sub emblema PECO, așa cum a fost denumită în ziar.

Sub denumirea PECO lucrează numai stațiile de livrare a produselor petroliere, care aparțin societăților comerciale PECO S.A. județene, unde prețul de vânzare al benzinei este de 400 lei/l iar al motorinei 290 lei/l".

✆ Domnul Iosif Tamaș: Există șanse ca asociațiile de locatari să nu mai plătească 1/3 din sumele reținute ca garanții. Speranța vine din adresa nr. 229/N.C. din 18 ianuarie 1994 transmisă de Ministerul Lucrărilor Publice, care în final prevede: „Menționăm că prin regulamentul de distribuire a energiei termice care urmează a fi aprobat prin hotărâre guvernamentală, termenul de anticipație (garanțiile) pentru prestările de servicii va fi stabilit la 30 de zile".

Precizăm că extrasul de mai sus provine dintr-un proiect de regulament încă nediscutat în Guvern.

✆ Domnul Stelian Moraru din Calea Aurel Vlaicu; mulțumește doctorului Viorel Jurcă pentru intervenția promptă în noaptea zilei de 1 ianuarie 1994.

✆ „Pe strada Petru Rareș o societate de construcții a săpat un șanț, a instalat un compresor și ... gata. Asta la începutul lunii noiembrie anul trecut. De atunci, nimic!", ne face cunoscut domnul Ioan Popa.

✆ Luni, 31 ianuarie a.c., în tramvaiul nr. 3, la Gara CFR, două persoane au uitat în tramvai o plasă care conținea: o umbrelă și o pereche de mănuși. Păgubașii sunt rugați să sune la telefon 49308.

Redactor de serviciu,
BĂTRÂN DRĂGHICI

La telefonul după-amiezii 18550, între orele 15,00 - 18,00

☎ **Ne-a vizitat la redacție, un pensionar de 93 de ani** care și-a pierdut o servietă din piele, veche, în care se găseau medicamente și bani. Dânsul apelează la omenia celui care a găsit-o și-l (o) roagă să sune la telefon 46323.

☎ **În această după-amiază se pare că a fost după-amiaza anonimelor sau mai bine zis a persoanelor care doresc să-și păstreze anonimatul:** Un domn este foarte supărat că, deși a predat la REMAT 12 kg de hârtie pe banii primiți (100 lei!) nu a reușit să-și cumpere nci un ziar. Dar dacă se mai pune la socoteală benzina, timpul pierdut. ... **Și când te gândești că pentru kilogramul de hârtie de ziar, prețul va ajunge mâine-poimâine la 1000 de lei ... Poate n-ar fi rău ca „cineva" să-și mai bage puțin „codița" și pe la REMAT!!!**

☎ O doamnă care locuiește în blocul deasupra unității Rapid din Piața Gării este revoltată de serviciile pe care distribuitorul S.C.I.L.- ului le prestează, dânsa afirmând că de câte ori descarcă marfă în zonă, știe tot blocul ... fiindcă face gălăgie!

☎ O doamnă, pensionară, dorește să aducă la cunoștința Poliției Economice și a Gărzii Financiare faptul că foarte frecvent, pâinea cumpărată de la comercianții ambulanți din piață nu au greutatea normală (la pâinea de 2 kg lipsind de multe ori și 300 g), ceea ce se numește de fapt furt. **Deci n-ar fi rău ca cineva să-i mai verifice din când în când și pe respectivii comercianți.**

Redactor de serviciu,
DANA LASC

Accident grav de circulație

Marți, 1 februarie la ora 12,10 pe strada Ion Rațiu din Arad, Z. Pavel 45 de ani, lăcătuș la Aris Arad conducând autoturismul propriu 5-AR-2470 a accidentat-o grav pe Lucaci Carmen 22 de ani din Arad, șomeră.

Victima s-a angajat în traversarea străzii trecând prin fața unei autobasculante care staționa. Astfel a apărut brusc în fața mașinii, fiind acroșată.

Un nou sindicat ARATEX – „BREASLA CROITORILOR"

Peisajul sindical arădean s-a îmbogățit cu o nouă organizație. Este vorba despre ARATEX – „Breasla croitorilor". Cum moda prin definiție este într-o veșnică schimbare, tendințele ei fiind greu de urmărit și de aplicat de unul singur croitorii arădeni, 80 la număr, – membrii fondatori, că numărul celor care lucrează în acest domeniu este probabil mult mai mare –, s-au hotărât să-și unească eforturile, constituindu-se într-o organizație profesională, tip sindicat. Pe lângă activitățile specifice unui sindicat acesta își propune facilitarea schimbului de informații profesionale, realizarea unor studii de marketing, promovarea bunului gust, având în vedere că piața este năpădită de kitschuri, de turcisme care fură ochiul, dar din punct de vedere calitativ ..., organizarea de parade ale modei și așa mai departe. La organizație pot adera toți cei care practică meseria de croitor și meseriile adiacente. Prima întâlnire a membrilor va avea loc în această săptămână, sâmbătă la ora 9,oo la Casa de cultură a sindicatelor.

Este un început. Și dacă cu timpul se va reveni la vechile „rețete" ale breslelor privind atestarea meseriașilor și acceptarea în breaslă doar a acelora care-i fac cinste din toate punctele de vedere, atunci câștigul va fi nu numai al croitorilor, ci și al onoratei clientele, al nostru al tuturor.

M.B.

În Sala „Forum" Expo – Retro Sport

Azi, la orele 17,00 în Sala „Forum" va avea loc vernisajul expoziției de artă fotografică „Expo–Retro Sport 1982-93". Expoziția organizată de către Inspectoratul Județean de Cultură Arad, Fotoclub Arad, O.J.T.S. Arad și Comisia Județeană de Motociclism Arad.

S.C. WEST SHOES INDUSTRY S.A Arad

(fosta Libertatea Arad)

Vinde din stoc la prețuri negociabile: materii prime piele și înlocuitori din piele ptr. încălțăminte, diferite piese auto, rulmenți, piese schimb ptr. utilaje de confecționat încălțăminte.

De asemenea vinde încălțăminte din piele:

– Cizme femei și copii, ghete femei și bărbați, papuci casă femei și bărbați, la prețuri reduse între 30-50%.

– Pantofi bărbați, saboți femei, sandale femei la prețuri 1993.

– Pantofi femei și copii din înlocuitori la prețuri 1993.

Relații suplimentare la telefon: 0966/11651 sau 11652. (489393)

ÎNCEPÂND DE ASTĂZI, LA „SATLINE"

CINCI NOI PROGRAME TV DE SATELIT

– Dialog cu dl. Mircea Frențiu, directorul firmei „SATLINE"

– Așadar, domnule Frențiu, din anunțul publicitar apărut în ziarul de ieri am reținut că începând de astăzi de la ora 18, cei peste 12.000 de abonați ai rețelei dv. vor putea recepționa, pe lângă cele 16 programe TV terestre și satelit, încă cinci. Care sunt acestea?

– EURONEWS – un program non-stop de știri și informații. DSF - program german de spor RAI UNO - programul natior italian, TVE 1 – programul național spaniol și M 6 - un program francez de filme, muzică, divertisment. De asemenea, programul TV 5 va fi înlocuit cu programul național francez TF 1.

– Sunt mulți posesori de televizoare, inclusiv televizoare color moderne, care nu recepționează nici acum toate programele emise de dv.

– Da, deoarece din construcție unele televizoare nu permit recepționarea tuturor programelor TV prin cablu. E vorba în special de mărcile Funai, Profex, Waltheim, Megavision, Crown, mai exact de unele tipuri de televizoare purtând aceste mărci. De aceea, la cumpărare e bine să se verifice acest lucru. Fără a intra în detalii tehnice, e bine să se știe că aceste programe TV satelit sunt emise pe frecvențe între 47 și 300 Megahertzi, respectiv canalele de la 1 la 25-26. Sunt însă aparate TV care nu recepționează plaja de frecvență dintre canalele 5 și 6 și respectiv 12-21, benzile de frecvență recepționate acoperind doar canalele 1-5, 6-12 și 21-60. Or, sunt programe precum RTL 2, RETE 4, Canale 5, TV 5 sau Super Channel care emit tocmai pe acele frecvențe. Același lucru se întâmplă cu aparatele mai vechi, aduse din Germania, care nu recepționează programele TNT, Pro 7 și Budapesta 1. Pentru a veni în sprijinul celor care dețin astfel de aparate TV, este în curs de omologare un convertor care va putea fi montat la mufa de antenă, fără a umbla în televizor, și care va permite recepționarea tuturor programelor.

– Există și tipuri de televizoare care recepționează „din construcție" toate programele?

– Da: Philips, NEI, Samsung, Grundig, Orion și repet, o parte din cele amintite mai sus.

– Revenind la cele cinci programe introduse începând de astăzi, recepționarea lor necesită reglaje speciale?

– Nu. Cele 16 programe de până acum rămân „la locul lor", iar cele cinci sunt pe frecvențe noi. Între canalul 5 și 6 va „intra" M 6, iar deasupra canalului 12 veți găsi celelalte patru programe. Pe programul Italia 1, din oră în oră difuzăm dealtfel informații privind modul de recepționare al noilor programe.

– Domnule Frențiu, în altă ordine de idei, între cele deacum 21 de programe difuzate de dv. se numără firesc, și București 1 și 2. Abonații vă plătesc un abonament lunar – acum de 800 lei – inclusiv pentru recepționarea TVR. De ce mai trebuie, separat, să plătească abonamentul pentru televizor?

– Abonamentul TVR nu face obiectul contractului nostru și, indiferent de modul cum fiecare recepționează Bucureștiul (antenă individuală sau comună, cablu etc.) el trebuie plătit. Cei 800 de lei, încasați lunar, reprezintă taxa de abonat, pentru întreținerea instalațiilor, service, plata către diverse instituții (Renel, CNA etc.) sau către proprietarii de canale.

– Vă mulțumim pentru informațiile oferite.

MIRCEA CONTRAȘ

COTAȚII VALUTARE ÎN DATA DE 2 februarie 1994

Case de schimb \ Valuta	DOLAR AMERICAN		MARCA GERMANĂ		LIRA ITALIANĂ		ȘILING AUSTRIAC	
	C	V	C.	V	C	V	C	V
KOSYK	1700	1835	960	1047	0,93	1,04	130	148
SCALA	1720	1824	980	1050	0,90	0,95	130	141,44
OSCAR	1750	1903	1030	1040	–	–	135	149
CURS OFICIAL	1480		853		0,8756		121,32	
	BURSA NEAGRĂ							
ARAD	1780	1840	1000	1030	0,95	1,10	125	130

HOROSCOP

Joi, 3 februarie

Berbecul: (21.03.-20.04). Mici satisfacții mondene care vor avea însă și darul de-a vă obosi. Cel mai bine ar fi ca totuși să renunțați la petreceri și să vă ocupați mai serios de afaceri sau de problemele de serviciu.

Taurul: (21.04.-20.05). Ar fi bine dacă ați reuși să vă stapâniți nervii vizavi de parteneri în momentul în care abordați unele chestiuni profesionale.

Gemenii: (21.05.-21.06). Mici dezamăgiri vor reuși se pare să vă strice această zi. Situația financiară este cum se spune „pe butuci".

Racul: (22.06.-22.07). Deși munciți foarte mult, aveți impresia că satisfacțiile materiale se încăpățânează să rămână în continuare, invers proporționale cu munca depusă.

Leul: (23.07.-23.08). Pentru ziua de azi s-au cam strâns multe nemulțumiri, iar ideea că meritați ceva mai mult nu vă iese nici o clipă din cap.

Fecioara: (24.08.-23.09). Aveți probleme financiare și acest lucru vă dă serioase bătăi de cap azi. Dar nu vă faceți probleme în zilele care urmează s-ar putea să aveți unele surprize plăcute (din punct de vedere financiar!).

Balanța: (24.09.-23.10). Din punct de vedere financiar, nu stați chiar foarte rău, necazul e că azi, s-ar putea să faceți unele cheltuieli neprevăzute, ce vă vor lăsa cu buzunarele cam goale...

Scorpionul: (24.10.-22.11). Vă cam ieșiți din fire astăzi și acest lucru doar din cauza unor nimicuri. Nu e prea bine: nu ar trebui să fiți supărat pe toată lumea fiindcă dușmăniile ca și prieteniile se nasc greu.

Săgetătorul: (23.11.-21.12). Nu contați azi doar pe farmecul ce vă caracterizează, faceți-vă mai bine conștiincios treaba fiindcă altfel s-ar putea să aveți probleme cu superiorii.

Capricornul: (22.12.-20.01). Posibil ca azi să intervină unele schimbări benefice în sânul familiei. Și-n plan material se întrevăd succese nesperate.

Vărsătorul: (21.01.-19.02). Ambiția dvs. va fi sporită azi de o mică reușită în plan profesional. Sunteți din ce în ce mai mult orientat spre câteva lucruri pe care le considerați esențiale.

Peștii: (20.02.-20.03). O zi cam grea azi. Vă simțiți precum Atlas. Primiți puțin în raport cu ceea ce oferiți și acest lucru vă face să fiți extrem de nemulțumit azi. Mai aveți o șansă: la următoarele alegeri candidați ... poate cine știe în acest mod lumea va auzi și de dumneavoastră.

UN SOLDAT DEZERTOR ȘI IUBITOR DE ARTĂ

Poliția din Ghioroc l-a depistat pe Glivan Iosif Lucian 21 de ani domiciliat în Ghioroc, soldat în termen care a dezertat din U.M. 01140 Lugoj. Acesta era urmărit general prin Ordinul nr. S 110635/1993. A fost depus la arestul Garnizoanei din Arad.

Cu ocazia cercetărilor întreprinse în acest caz Poliția a mai stabilit că acesta împreună cu alți 3 complici și anume: Benec Francisc 20 de ani, Miclea Andrei, 25 de ani și Putai Andrei 41 de ani, toți din Ghioroc în luna decembrie 1993 au furat din locuința lui M. Francisc din Miniș nr. 168 un tablou pictat pe pânză. Tabloul datează din anul 1913. Obiectul a fost recuperat și restituit părții vătămate.

În cauză s-a deschis un dosar penal.

P.D.A.R. A ÎNVĂȚAT SĂ MEARGĂ LA PATRU ANI

Promovează în grupa mijlocie a grădiniței politice românești

Marți, 1 februarie a.c., la Complexul „Orizont" din Micălaca, a avut loc o dezbatere organizată de filiala Arad a Partidului Democrat Agrar din România având ca temă viitorul agriculturii românești. Dezbaterea nu a fost organizată întâmplător, ci a marcat patru ani de la înființarea P.D.A.R.-ului.

Au fost invitate toate partidele arădene, fiind prezenți d-nii Victor Surdu, președintele P.D.A.R.-ului, Crăciun Avram, prefectul județului Arad, Butar Moise, directorul general al Direcției Agricole Arad și Moldovan Dionisie, directorul Băncii Agricole, sucursala Arad.

Dl. Chiper Gheorghe a deschis lucrările dezbaterii vorbind despre specificul mișcării agrariene moderne de orientare neoliberală și despre potența practică a partidului în relansarea agriculturii românești.

Dl. prefect Crăciun Avram a felicitat partidul cu ocazia împlinirii a patru ani de la înființare, declarând că „se consideră un prieten al P.D.A.R.-ului".

D-nii Butaru Moise și Moldovan Dionisie au făcut referiri concrete la situația actuală din agricultură și la perspectivele relansării acesteia: rentabilizarea capitalului de stat din agricultură în vederea privatizării, slaba creditare și capitalizare a agriculturii, creșterea rolului specialistului agricol, „rupturile de proces", care intervin între creditare și efectuarea lucrării și între producător și piața de desfacere etc.

Deosebit de combativi au fost reprezentanții partidelor arădene care, profitând de prezența d-lui Victor Surdu au pus fel de fel de întrebări, transformându-se în veritabili ziariști. (Le mulțumim!).

Nu putem să nu amintim frumosul tort în formă de două inimi (P.D.A.R. și P.U.N.R.), legate între ele prin sigla B.U.N. (Blocul Unității Naționale), tort adus de d-na doctor Dutcă Viorica, din Gurahonț. Precum se vede, relația dintre P.U.N.R. și P.D.A.R. e încă... dulce.

Dl. dr. ing. Victor Surdu, președintele partidului a răspuns tuturor întrebărilor, notându-și problemele concrete care s-au pus în discuție.

Redăm, în continuare o sinteză a celor spuse de dl. Victor Surdu, nu înainte de a menționa că dezbaterile s-au încheiat cu un moment festiv început cu imnul P.D.A.R.-iștilor, „Așa-i românul". (La un moment dat s-a cântat și un cântec a cărui versuri mi-au reținut atenția: „Ori n-au vrut, ori n-au putut, ori..." Se refereau oare la faptul că P.N.Ț.C.D. și P.D.(F.S.N.) au lipsit de la aceste dezbateri aniversare sau la faptul că reprezentantul U.D.M.R.-ului a plecat la jumătatea discuțiilor, fără a lua cuvântul?)

„Ne deosebim de alte partide prin oferta noastră politică; nici un partid nu are în programul său pagini albe când este vorba de agricultură. Pornind de la realitățile

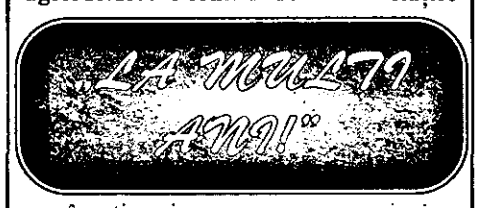

românești, noi propunem un agrarianism modern. Trebuie să înțelegem că agricultura se poate relansa într-un timp foarte scurt.

N-am renunțat la principiile cu care ne-am lansat pe piața politică românească.

Noi facem o distincție între protecția socială și securitatea socială. Ca să faci protecție socială ai nevoie de valori și valorile trebuie create. Securitatea socială nu înseamnă ca să muncească doi, iar trei-patru să stea cu mâna întinsă.

La noi, caz concret, înseamnă să împarți sărăcia. Securitatea socială înseamnă a oferi tuturor demnitatea de a putea să producă și să câștige.

Mai doresc să dau un răspuns la unii și la alții; în 22 decembrie 1989 am fost printre primii care au vorbit la televizor. Am plecat de acasă cu un mesaj clar: repunerea în proprietate a țăranilor. Țara nu poate exista fără stăpân, iar stăpânul este de fapt însumarea tuturor proprietarilor.

După războiul armat, s-a continuat războiul economic de distrugere a proprietarilor, a chiaburilor. Dar ce însemna un chiabur: unul care avea mai mult pământ și două perechi de boi.

După 1989 s-a întâmplat în agricultură drama dramelor, am desființat un sistem organizat, parcelând pământul. Puteam să modificăm doar forma de proprietate și să păstrăm infrastructura așa cum au procedat toate celelalte state, inclusiv fosta Germanie comunistă. Din anumite motive, nu s-a putut realiza acest lucru. Vom reface sistemul de aprovizionare și desfacere, sistemul de muncă a pământului, printr-un proces normal, de jos în sus. Asta însă ne costă câțiva ani...

Cât privește repunerea țăranilor în proprietate, ne asumăm acest lucru: noi l-am făcut. Ridicăm mâinile și spunem: trageți, domnilor! Vrem însă să stăm cu fața, ca să vedem cine trage. Ideea de redare a pământului a fost unanim recunoscută de toate partidele politice. Atunci eram președinte în C.P.U.N. și adjunct al ministrului agriculturii; peste 26.000 de țărani au venit la mine în două săptămâni și am realizat următorul „dialog": dădeau cu pumnul în masă și spuneau „Domnule ministru, pământul înapoi!" Dacă-ți doreai o moarte publică, trebuia doar să pomenești de asociere...

Forma de proprietate și forma de exploatare a pământului sunt două lucruri absolut diferite. Din păcate, această distincție, nu a fost înțeleasă.

La alegerile trecute nu am fost nici cu dreapta, nici cu stânga și... ne-au „ciocănit" și din dreapta și din stânga. Asta a fost; toți spuneau că noi am distrus agricultura. Acum, se pare, că au ajuns la concluzia că totuși noi ne pricepem să facem agricultură. Nu ne-am născut ca partid în revoluție, nici nu coborâm din negura istoriei, ci ne-am născut pentru o cauză care se numește agricultura românească".

DORU SINACI

poliTRUCUL

O PĂȚEȘTE JIRINOVSKI?

▲ Ministrul libian de externe se plânge că țara sa nu a primit înapoi nici jumătate din cei 2,13 miliarde dolari pe care i-a împrumutat „țărilor prietene". Despre câți dolari ar trebui să ne dea nouă, în contul datoriei mai vechi, nu suflă nici un cuvânt.

▲ Jirinovski și-a exprimat intenția de a vizita Slovenia și Serbia, numai că nu prea se știe dacă va mai apuca, din moment ce Procuratura Rusiei a deschis împotriva lui o acțiune judiciară, acuzându-l că a făcut propagandă în favoarea războiului. Se vede treaba că în Rusia uneltele uzate nu se mai recondiționează, ci sunt aruncate. Așteptăm să vedem rezultatul licitației (care țară oferă mai mult pentru un an de pușcărie efecutat de belicosul deputat).

▲ Bill Clinton, în discursul despre starea națiunii, a atras atenția asupra decăderii poporului american. Așa le trebuie, să decadă, cine i-a pus să nu mai acorde viză românilor?

▲ Vasile Văcaru și compania sunt de părere că pe timpul lui Ceaușescu s-au făcut cele mai mari acumulări pentru societatea românească. Suntem de acord, numai că, de atâta acumulare s-a rupt digul și lacul a dat pe dinafară.

▲ Ministrul de finanțe, Florin Georgescu, nu a acceptat ca „Evenimentul zilei" să fie pe post de petitoare. S-a supărat și a zis că preferă să-și aleagă singur mireasa. Probabil că supărarea provine din zgârcenia nașului Ion Cristoiu, care a pretins ca după nuntă să primească înapoi banii pe care îi dă.

▲ Adrian Severin afirmă că PD(FSN) este preocupat de structurarea și democratizarea majorității guvernamentale, așa că Ion Cristoiu nu a avut dreptate când a afirmat că partidul trandafirului se bucură de slăbirea advesarului. Să-l credem? Ar fi ca și cum România s-ar supăra că nu a nimerit în grupă cu Germania și Anglia, fără s-o intereseze calificarea la turneul final.

SIMION TODOCA

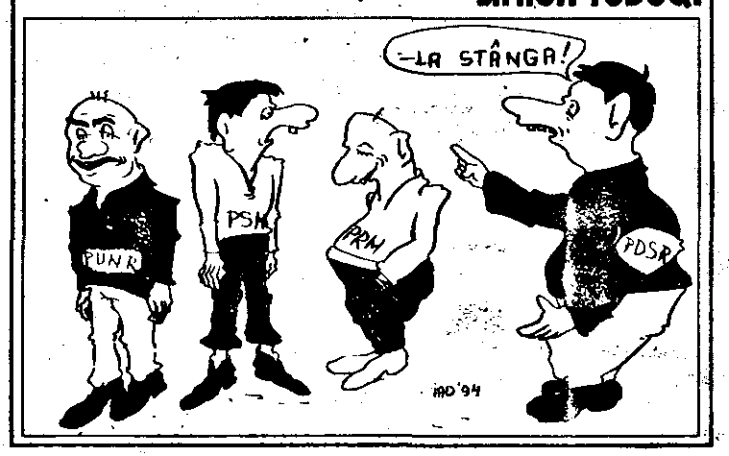

Cine este proprietarul „etichetei PNL"?

Rugat să exprime un punct de vedere în legătură cu mult comentatul Congres Extraordinar al PNL, președintele executiv al PL-1993, Horia Rusu, a declarat reporterului MEDIAFAX: „Noi nu avem autoritatea să decidem în ce măsură acest congres este statutar sau nu. Credem că ce se întâmplă cu PNL încurcă oarecum procesul de unificare liberală. Dacă se va ajunge ca instanța să decidă cine este proprietarul etichetei PNL, lucrurile se complică și mai mult, având în vedere obiceiurile justiției române de a tergiversa unele hotărâri". Unificarea liberală, respectiv propunerea de pact liberal inițiată de Comitetul Director al PL-1993, va figura pe ordinea de zi a ședinței Consiliului Național al acestei formațiuni politice. În legătură cu acest eveniment, senatorul Alexandru Popovici a ținut să salute gestul petrecut la Conferința Națională PAC de săptămâna trecută, când formațiunea d-lui Nicolae Manolescu a îmbrățișat ideea civic-liberală. Senatorul PL-1993 a infirmat cu acest prilej unele zvonuri potrivit cărora anumiți deputați aflați acum în PL-1993 ar dori să se întoarcă la PAC: „Nu există intenția revenirii la PAC. Dar dacă și dânșii vin la tratativele liberale, înseamnă că lucrul care ne-a despărțit dispare" a conchis domnia sa.

(Mediafax)

Partidul ALIANȚEI CIVICE
Filiala Județeană Arad

CĂTRE COTIDIANUL „ADEVĂRUL", ARAD

Vă rugăm ca, în una din aparițiile dumneavoastră din viitorul apropiat, să publicați următorul punct de vedere (nu neapărat ca „drept la replică"), pe care dorim să îl aducem la cunoștința cititorilor dumneavoastră.

COMUNICAT

Pentru a clarifica situația (cel puțin) jenantă, creată prin inserarea în numărul din 31. Ian. a.c. (cf. articolul: Favoritisme la Primăria Aradului), a unei informații prin care se sugerează că secretara (de Protocol) a d-lui Primar este în acest post - pentru că e fiica unei „colege" de partid a celui antemenționat, aducem următoarele precizări:

1.– a. D-na Cristiana Sălăgeanu **nu** mai este membru P.A.C. din Noiembrie 1993.

– b. Interesele/problemele personale ale unor membri (mai ales - foști) nu dau „măsura" acestui partid.

– c. Și noi ne-am convins că: Nu toți **sunt** ceea ce pretind a fi.

2. În cadrul Conferinței Județene (extraordinare) din 5 Febr. vom analiza (și critic) activitatea din intervalul parcurs de la precedenta Conferință (02.02.-1994), iar concluziile ce vor rezulta le vom relata cu maxima transparență, în proxima conferință de presă, la care vă considerăm invitați - din oficiu.

3. De se vor mai ivi situații asemănătoare vă rugăm să ne contactați în prealabil, pentru o cât mai explicită informare a cititorilor (în fond - electoratul nostru).

Chiar dacă unii s-au (auto) caracterizat ca „diletanți în ale politichiei" sau (creditați în a ne reprezenta) au considerat că nu au ce „spune" (prin mass-media) electoratului, reprezentanții de moment (sperăm că și cei ce vor urma) doresc a se implica efectiv în viața politică arădeană (a cărei „dinamică" vă lăsăm pe dumneavoastră să o caracterizați) și vor da o altă dimensiune activismului politic al partidului ALIANȚEI CIVICE, în Arad. În acest sens, din dorința, ca (pe viitor) colaborarea dintre Filiala noastră și reprezentanții mass-mediei arădene (și nu numai) să devină un fapt curent, anunțăm periodicizarea conferințelor de presă: Lunar, a doua zi de sâmbătă, începând cu orele 11 A.M.

Cu stimă și considerațiune - I.G. Boticiu, vicepreședinte (președinte interimar)

Arad, 01 febr. 1994

Dialog în Babilon

Ideea de a răspunde unor cititori s-ar putea numi, cu mari eforturi, dialog. Pentru că, de teama de a nu scrie agramat, unii cititori preferă exprimarea orală. Nu directă, pentru aceasta ar fi nevoie de niscaiva curaj, ci prin firul de telefon. Las la o parte injuriile și tonul insolent și încerc să rețin ceea ce s-ar putea numi idee din intervenția celor care sună la redacție. Într-un dialog ar fi nevoie ca oamenii să se cunoască sau măcar să se prezinte. N-am înțeles reticența în această privință. De ce zic dialog în Babilon? Pentru că știe toată lumea în ce fel se înțelegeau oamenii în Babilon după ce Dumnezeu le-a amestecat limbile. Și totuși...

O doamnă îmi zice că scriu doar minciuni despre dl. Iliescu și că ar fi cazul să-l las în pace. O invit pe doamnă la redacție, cu ziarul în care eu am scris minciuni. O anunț, în prealabil, că dacă nu are argumente, vom desfășura un dialog în Babilon. Eu l-aș lăsa în pace pe dl. Iliescu, dar nu mă lasă dânsul. De patru ani de când conduce destinele țării românești, așadar și pe pe al meu, dl.Iliescu a făcut multe gafe politice (le-am pomenit adeseori) care au avut repercusiuni serioase atât în exterior, dar și în plan intern. Toate acestea s-au răsfrânt în mod direct asupra nivelului de trai al populației, inclusiv al meu. Nu vreau să spun că președintele țării este singurul vinovat. Este doar unul dintre ei, dar ce este important este faptul că prin puterea de care se bucură ar putea influența în bine multe decizii politice, cu efecte pozitive asupra vieții economico-sociale. Nu o face din motive de educație politică. Din nefericire, soarta mea și a țării depinde de dl.Iliescu. Și pentru că vreau o soartă mai bună, nu voi înceta să critic acele atitudini, fapte și vorbe ale președintelui care, cred eu, reprezintă o piedică în calea democrației societății românești. Când soarta țării o va hotărâ altcineva, pe acela îl voi avea în vizor.

Un domn mă condamnă pentru că i-am cerut scuze d-lui Codreanu, afirmând că acesta ar fi trebuit să-și ceară scuze mai întâi. Adaugă apoi că „ei" (prin „ei" domnul respectiv înțelege „foștii care și-au bătut joc de noi înainte") nu și-au cerut niciodată scuze poporului român pentru toate „măgăriile" pe care le-au făcut. „După ce că mi-au luat toată averea, pământul, plugul și caii, eu trebuie să vin cu căciula în mână în fața lor să-mi dea ceea ce mi-au furat?"

Îi răspund domnului următoarele: nu mă interesează dacă dl. Codreanu își va cere scuze. Este la latitudinea dumnealui. Eu am făcut-o pentru că am greșit și am conștiința împăcată. În plus, aș vrea să adaug că nu port pică nimănui dintre cei care, la telefon sau în scrisori mă calomniază. Atâta știu, asta fac!

În privința scuzelor generale ale unora („foștii") în fața altora, lucrurile sunt complicate. A scris cândva G. Liiceanu un „Apel către lichele", care, exceptând titlul, este comestibil. Nu și pentru cei cărora le este adresat. Personal cred că creștinește ar fi să lăsăm resentimentele și să încercăm o reconciliere. Din păcate, se pare că mentalitățile și educația împiedică orice apropiere.

Colegul M. Contraș este purtătorul unui apel interesant de la Vârfurile (altfel zis Ciuci). Unii locuitori din Ciuci vor „să-mi radă barba". Le stau la dispoziție. Tare mă tem însă că avântul o să le cadă în călcâie cum vor depăși hotarele comunei Ciuci. Dacă vor să discutăm idei, le stau la dispoziție. Cu barbă cu tot! Și dacă totuși vreun bărbier local vrea să-mi radă barba, voi fi de acord, dar cu o condiție: să fredoneze cavatina lui Figaro în timpul operațiunii.

Un domn care și-a declinat numele: Mihai Baniai - mă întreabă de ce nu critic și autoritățile locale: prefect, primar (mai ales), președinte de consiliu județean ș.a.m.d., pentru că nici în județ lucrurile nu merg bine?

Nici într-un județ nu merg lucrurile bine, pentru că nu merg în toată țara. Felul cum este condusă țara, legile care există sau nu, legile care se aplică sau nu, toate se resfrâng și asupra vieții județelor. Oricum, am reținut ideea. Vom încerca să urmărim mai îndeaproape și viața partidelor politice. Dacă avem ce urmări!

Domnului din Beliu care era mort de beat la telefon nu-i răspund pentru că mi-e teamă că încă nu s-a trezit. Și aceasta iarăși ar însemna dialog în Babilon.

I. IERCAN

DELEGAȚII LA CONSILIUL EUROPEI „SE MĂNÂNCĂ ÎNTRE EI"

Guvernul și-a respectat angajamentele luate cu ocazia admiterii României în Consiliul Europei. Nu este vina lui că proiectele de lege nu sunt pe placul Parlamentului, acesta reprezentând un for democratic, prin care este reprezentat poporul român", a afirmat șeful delegației parlamentare române la Consiliul Europei, senatorul Florin Rădulescu Botică. „Rezoluția 488 a Adunării Parlamentare prin care s-a hotărât observarea evoluțiilor țărilor nou admise, în sensul respectării angajamentelor luate, nu poate fi folosită ca obiect de șantaj", a mai declarat dl.Rădulescu Botică. În acest sens, senatorul PDSR a înmânat Comisiei Politice o scrisoare care enumeră principalele schimbări apărute în urma cerințelor Consiliului Europei, schimbări ce urmează a fi analizate de reporterii speciali ai CE cu prilejul vizitei în România, stabilită pentru sfârșitul lunii martie. „Această observare a evoluției spre democrație se efectuează la un interval de 6 luni și nu este aplicată doar în cazul României, ci la toate țările din Europa de Est recent admise", a precizat senatorul PDSR. Activitatea delegației române a fost apreciată ca pozitivă de către șeful delegației, afirmațiile d-sale fiind însă contrazise de către senatorul PSM Adrian Păunescu. „Am intrat în normalitatea Consiliului Europei, dar și în banalitatea lui. În delegație nu există prea mult consens, am început să ne mâncăm unii pe alții în diferite birouri", a afirmat dl.Păunescu.

(Mediafax)

Politica monetară – principala ancoră a programului de stabilizare

Memorandumul cu FMI

POLITICA MONETARĂ ŞI REFORMA SECTORULUI FINANCIAR urmăresc, în esenţă, trei obiective principale: **asigurarea credibilităţii programului de stabilizare, creşterea încrederii pe plan intern în moneda naţională, şi asigurarea unui cadru adecvat liberalizării cursului de schimb.**

În viziunea Guvernului, **politica monetară** va constitui principala ancoră a programului de stabilizare pe 1994, revenindu-i sarcina ca, împreună cu măsurile de politică fiscală şi salarială, şi cu instituirea unei discipline financiare mai stricte, să reducă substanţial rata inflaţiei. Înfăptuirea politicii monetare presupune, prioritar, **reducerea volumului plăţilor restante ale întreprinderilor de stat în timpul procesului de stabilizare,** astfel ca la sfârşitul anului 1994 să fie de maximum 4009 miliarde lei. (Nu este criteriu de performanţă, ci doar un reper cantitativ despre care FMI va fi informat trimestrial). În al doilea rând Guvernul şi BNR au **eliminat treptat, până la sfârşitul lui 1993, toate creditele de finanţare subvenţionate.** În al treilea rând, conform convenţiei cu BNR, Guvernul a întreprins acţiuni ferme de **a limita impactul monetar al finanţării deficitului bugetar** prin transferarea unei părţi considerabile a creditului său de la BNR la CEC, şi prin transferarea majorităţii depunerilor sale de la băncile comerciale la BNR. În acest mod se reduce substanţial presiunea pe care finanţarea bugetară o exercită asupra administrării masei monetare (pasivul BNR).

Obiectivele politicii monetare pentru 1994: creşterea masei monetare cu 60 la sută în primul semestru şi cu 36 la sută în cel de-al doilea; creşterea activelor interne nete ale sistemului bancar cu aproximativ 56 la sută în primul semestru şi 32 la sută în al doilea **(Plafoanele la stocul de active interne nete ale sistemului bancar constituie criteriu de performanţă;** la 31 decembrie 1994 trebuie să fie de cel puţin 8149 miliarde lei); facilitarea accesului sectorului privat în curs de dezvoltare la credite bancare noi.

Pentru înfăptuirea obiectivelor politicii monetare în 1994, BNR intenţionează să continue folosirea, în special, a instrumentelor de control monetar, limitând injecţia de lichidităţi nete prin operaţii de refinanţare, la niveluri corespunzătoare obiectivelor monetare globale. **Masa monetară constituie sarcina indicativă în cadrul programului financiar şi se comunică la FMI săptămânal;** volumul masei monetare a fost, la 30 septembrie 1993, de 1009 miliarde lei şi e prevăzut să ajungă la 31 decembrie 1994 la 2477 miliarde lei.

Reformele prezentate au drept scop final **creşterea semnificativă a ratei nominale a dobânzii.** De asemenea, aplicarea restricţiilor monetare vor avea drept rezultat **o creştere rapidă şi semnificativă a ratei dobânzii la nivele real pozitive,** ceea ce va întări încrederea deponenţilor în activele interne. Pentru ca alocarea creditelor să fie cât mai eficientă, BNR va asigura o structură flexibilă a ratei dobânzii şi nivele ale ratelor care să reflecte condiţiile pieţei.

În acest an va fi aplicat un program care să sprijine **dezvoltarea pieţii titlurilor de valoare,** iar Guvernul şi BNR vor susţine aprobarea unei legi privind **înfiinţarea Bursei de valori,** în procedură de urgenţă.

O altă măsură importantă, în vederea Guvernului şi BNR, vizează **reforma şi restructurarea CEC-ului.** În acest sens – alături de alte măsuri, inclusiv legislative – Guvernul şi BNR intenţionează să asigure, pe perioada programului de restructurare, **rate ale dobânzii real pozitive pentru depunerile la termen la CEC,** şi rate ale dobânzii mai apropiate de rata inflaţiei pentru depunerile la vedere.

Dintre numeroase alte măsuri aplicate sau care urmează să fie aplicate în comun de Guvern şi BNR am mai reţinut că cele două instituţii vor încuraja băncile importante să-şi înfiinţeze **sectoare care să faciliteze restructurarea întreprinderilor şi să întreprindă acţiuni menite să întărească disciplina financiară în cadrul acestor întreprinderi.** După definitivarea programului de restructurare a întreprinderilor mari, care înregistrează pierderi, şi începerea implementării acestei operaţiuni, creditele neperformante rămase la bănci vor fi complet provizionate (credite neperformante acoperite din fondurile de risc ale băncilor), iar provizioanele vor fi neimpozabile cel mai târziu până în anul fiscal 1995.

O ultimă problemă legată de instituţiile care „execută" politica monetară stabilită de Guvern şi BNR. Asemeni tuturor agenţilor economici cu capital de stat programaţi pentru privatizare şi **băncile comerciale vor fi privatizate.** Guvernul şi BNR vor adopta o strategie de restructurare şi privatizare a acestor instituţii. Până în mai 1995 vor fi privatizate două bănci de stat.

Text prescurtat de:
T. PETRUŢI

Noi reglementări privind asigurarea auto prin efectul legii

Prin amabilitatea domnului Gheorghe Corondan, director al Direcţiei de Impozite şi Taxe din cadrul Direcţiei Generale a Finanţelor Publice şi Controlul Financiar de Stat al judeţului Arad am aflat, în legătură cu aplicarea prevederilor O.G. nr.11/1994 privind modificarea şi completarea unor reglementări referitoare la asigurarea prin efectul legii de răspundere civilă pentru pagubele produse prin accidente de autovehicule, **următoarele:**

✦ Potrivit art.1, punctul 2, aliniatul 2 primele de asigurare prin efectul legii de răspundere civilă pentru pagube produse prin accidente de autovehicule, datorate de persoanele fizice deţinătoare de autovehicule supuse înmatriculării în România se calculează, evidenţiază şi încasează în continuare de către organele fiscale teritoriale ale Ministerului Finanţelor.

✦ În baza art. 39 din Decretul nr.471/1971 republicat, asiguraţii plătesc primele anuale, până la sfârşitul lunii martie a fiecărui an, pentru anul în curs. În cazul înmatriculării autovehiculelor după trecerea termenului de plată, primele se plătesc în cel mult 15 zile de la data înmatriculării. Potrivit Ordonanţei nr.11/1994 majorările de întârziere pentru neplata la termen a primelor sunt de 0,10 lei/zi de întârziere, în cazul persoanelor fizice.

✦ Persoanele fizice deţinătoare de autovehicule, supuse înmatriculării în România, care au plătit pentru anul 1994 primele de asigurare prin efectul legii de răspundere civilă, în cuantumul prevăzut de vechile reglementări vor plăti diferenţele până la 31 martie, inclusiv. În acest scop, pentru diferenţele respective se vor întocmi borderouri de debite ce se vor înregistra în evidenţele nominale şi centralizate şi care vor fi comunicate şi asiguraţilor prin înştiinţări de plată. În situaţia în care diferenţele respective nu vor fi achitate până la 31 martie 1994 inclusiv, se vor calcula majorări de 0,10 lei pentru fiecare zi de întârziere la plată.

✦ În cazul când ultima zi a termenului de plată este zi nelucrătoare plata primei de asigurare se face în ziua de lucru imediat următoare.

VIOREL BOŢ

Reflecţii... economice

● Deosebirea dintre legile pieţei şi cele votate în Parlament constă în faptul că primele se aplică fără discuţie, iar celelalte se discută fără... aplicaţie.

●„Salariul confidenţial înseamnă, pentru unii, că nu spun cât au primit, iar pentru alţii că nu-şi dau seama când l-au cheltuit".

● Cea mai limpede „spălare" a banilor se face cu sudoarea frunţii... dar fruntea să fie curată.

●În economia de piaţă riscul de a pierde este anulat de şansa de a câştiga. Inversul situaţiei confirmă regula.

Fond special pentru dezvoltarea sistemului energetic

Senatul a dezbătut şi aprobat proiectul de lege privind constituirea şi utilizarea fondului special pentru dezvoltarea sistemului energetic. Acest fond special este necesar pentru a asigura, alături de resursele proprii şi alocaţiile bugetare, finanţarea obiectivelor de investiţii din acest sistem. Valoarea taxei de dezvoltare, ce se cere a fi reglementată prin proiectul de lege propus de Guvern este cea care a fost cuprinsă în preţurile stabilite la 15 mai 1993, respectiv 2200 lei/MWh şi 300 lei/Gcal. Pentru a nu mai fi nevoie de indexarea acestei taxe la fiecare mărire a preţurilor, Comisia economică a Senatului a propus ca aceasta să fie de 12 la sută din tariful energiei electrice şi 3 la sută pentru energia termică, care se aplică numai agenţilor economici, deci nu vor mai fi afectaţi consumatorii casnici. De menţionat că plenul Senatului a acceptat toate amendamentele Comisiei de specialitate.

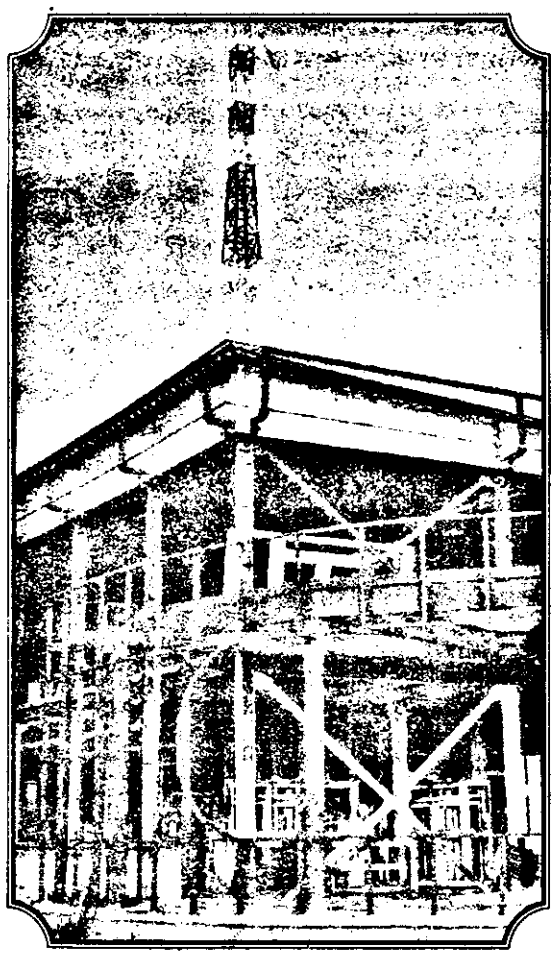

Dacă ninge, dacă plouă... acoperişul Centrului de Dirijare a Zborurilor e terminat, iar acum constructorii lucrează la închiderile exterioare şi finisările interioare.
Foto: VIOREL MUSCA

„Dorim ca Bursa de Mărfuri arădeană să funcţioneze după modelul instituţiilor similare occidentale"

✦ În aşteptarea Legii burselor de mărfuri ✦ Bursa de Mărfuri din Arad va avea acţionari şi din alte judeţe ✦Au fost aleşi viitorii brokeri ✦ Colaborarea cu Bursa Română de Mărfuri rămâne deocamdată doar... pe hârtie ✦ Acţionarii B.M.A. nu-şi cunosc prea bine rolul

✱

În prima jumătate a acestui an, Bursa de Mărfuri din Arad îşi va începe activitatea, iar primele acţiuni vor fi licitaţiile de contracte tip Spot şi Forward, pe trei pieţe. În piaţa întâi se vor negocia un număr redus de mărfuri, dar de mare circulaţie, ca mărfurile agroalimentare, metale, produse chimice şi petroliere, materiale de construcţie. În piaţa a doua se vor negocia mărfurile ce nu prezintă continuitate în tranzacţionare (produse agroalimentare, fire şi fibre textile, produse metalurgice, produse textile etc.), iar în piaţa a treia, care e o piaţă de licitaţie, se vor putea tranzacţiona toate mărfurile cuprinse în pieţele 1 şi 2, precum şi servicii. Bursa de mărfuri intenţionează ca încă începând cu luna februarie a.c. să pună în funcţiune o bază de date, accesibilă prin modem. Dar pentru ca B.M.A. să poată funcţiona într-un cadru legal este necesară apariţia Legii burselor de mărfuri, aflată în „vizorul" Parlamentului. Cele mai optimiste păreri prognozează apariţia acestei legi în primul trimestru al anului, iar cele mai pesimiste la sfârşitul anului. Vom trăi şi vom vedea!

În ultima vreme, B.M.A. a primit noi cereri de intrare în bursă, ca membri, din partea unor societăţi comerciale arădene. Conducerea B.M.A. ar dori ca dezvoltarea viitoare a societăţii să aibă în vedere şi cooptarea de acţionari din alte judeţe ale ţării, nu numai din Arad. Tot în capitolul proiecte de viitor intră şi încercările de pătrundere a bursei arădene pe pieţele de mărfuri din nordul ţării, mai precis din judeţele Satu Mare, Maramureş, Cluj. Rezultatele concrete le vom afla mai târziu.

Este cunoscut faptul că o bursă de mărfuri are nevoie pentru a funcţiona efectiv şi de o categorie aparte de personal – brokerii – care negociază tranzacţiile. Acţiunea de selectare a acestora s-a încheiat la B.M.A., urmând ca după data de 15 februarie să înceapă şcolarizarea lor. De ce atunci şi nu mai devreme? Pentru că aproximativ jumătate din cei selectaţi sunt studenţi, unii în ultimul an de studii. Aceste cursuri vor fi efectuate în cadrul B.M.A.

În rest, B.M.A. are toată baza logistică pusă la punct în vederea începerii activităţii. Domnul Viorel Dinu, directorul executiv al bursei doreşte ca aceasta să funcţioneze după modelul instituţiilor similare occidentale, cu o structură de conducere mult simplificată, unde fiecare factor de decizie are atribuţiunile lui bine stabilite, neavând nimic de-a face cu cele ale altora.

Conducerea B.M.A. a iniţiat o colaborare cu Bursa Română de Mărfuri din Bucureşti pentru transferul reciproc de cunoştinţe (know–how), şi promovarea unei imagini corecte şi favorabile privitoare la instituţia bursieră în rândul agenţilor economici. În acest sens, în luna noiembrie 1993 a fost încheiat un protocol între B.R.M. şi B.M.A. care prevede: acordarea calităţii de membru fondator (sau de onoare) a B.R.M. la B.M.A., acordarea posibilităţii membrilor B.R.M. de a deveni acţionari la B.M.A., acordarea dreptului agenţiilor bursiere acreditate la B.R.M. de a fi prezente la şedinţele de tranzacţionare la B.M.A., cooptarea în Consiliul de administraţie al B.M.A. a unui reprezentant al B.R.M. Opţiunile agenţiilor bursiere membre ale B.R.M. de a deveni asociaţi ai B.M.A. trebuiau exprimate până la 31 decembrie 1993.

Ei bine, acest protocol a rămas doar pe hârtie. Nimeni nu şi-a exprimat dorinţa de a se asocia cu B.M.A. şi nici celelalte puncte (în afară de primul) nu au fost aduse la îndeplinire. De ce? Din cauza lipsei de interes a B.R.M. în această problemă. Sau sus–numita instituţie ar dori o subordonare totală a B.M.A. faţă de ea? Cine ştie! Oricum nu e prima dată când o instituţie centrală tratează cu un aer de superioritate o alta din provincie. Şi atunci ne mai mirăm că provincialii se asociază între ei nebăgând în seamă Centrul?

În 3 februarie a.c. va avea loc Adunarea generală a acţionarilor B.M.A. în plenul căreia vor fi dezbătute mai multe probleme de actualitate ca: statutul de acţionar al unor societăţi comerciale arădene, Regulamentul de organizare, funcţionare şi tranzacţionare la B.M.A. (care din momentul aprobării va deveni operaţional) ş.a.

Revenind la acţionari, domnul director a ţinut să precizeze că din cei 14 existenţi în prezent s-ar putea ca unu–doi să-şi piardă această calitate şi să fie înlocuiţi cu alte societăţi comerciale. Problema este că acţionarii nu-şi prea înţeleg rolul considerând că a fost suficient să contribuie cu bani la fondarea S.C. Bursa de Mărfuri Arad S.A. În consecinţă aşteaptă doar dividendele. Însă acestea nu vor veni, deoarece câştigul acţionarilor nu provine din dividende, ci din tranzacţiile efectuate de agenţiile bursiere. Dar tranzacţiile pot fi efectuate numai în condiţiile funcţionării efective a B.M.A., deci este nevoie de bani şi pe mai departe pentru punerea „pe picioare" a bursei. „Bineînţeles, că între aceşti 14 acţionari există şi excepţii (fără să nominalizăm), dar problema trebuie înţeleasă bine în viitor de toată lumea" – conchide în final domnul director.

DAN MAGHIŞ

SUA – Raportul privind starea naţiunii dă o notă de optimism

Preşedintele SUA, Bill Clinton, a prezentat, marţi, în faţa Congresului american primul său discurs important pe anul 1994, respectiv raportul privind starea naţiunii, care conturează realizările şi minusurile în activitatea desfăşurată de administraţie în cursul anului 1993 şi schiţează principalele sale linii de acţiune pentru anul 1994. Aşa cum relevă postul de radio BBC, şeful executivului american a evidenţiat o diminuare a recesiunii economice în Statele Unite şi a dat asigurări că ţara s-a înscris ferm pe o curbă ascendentă, ce marchează ieşirea din criză, inclusiv descreşterea şomajului. În ceea ce priveşte programul avut în vedere de guvern pentru 1994, acesta vizează îndeosebi alocarea de fonduri sporite pentru îmbunătăţirea asistenţei medicale, pentru reducerea drastică a şomajului şi pentru combaterea criminalităţii. Bill Clinton a liniştit şi temerile cercurilor militare americane, declarând că guvernul său nu preconizează o reducere a bugetului militar pe anul 1994, dat fiind necesitatea menţinerii rolului SUA de principal factor de stabilitate în lume şi asigurarea unei securităţi adecvate ţării.

(MEDIAFAX)

LA VREME DE TRANZIȚIE
TURISMUL ROMÂNESC, ÎNCOTRO?

Petrecerea concediului să zicem într-una din stațiunile Văii Prahovei - „perle ale turismului românesc" cum erau alintate - a rămas pentru mulți români un vis neîmplinit.

Ca într-un coșmar, celor care - înainte de '89 - cutezau să viseze un concediu în „Vale" în plin sezon, li se replica scurt: „nu avem locuri disponibile". În acele vremuri românii aveau parte doar de „firimiturile" rămase de la „banchetul" mulților turiști străini care vizitau stațiunile turistice românești. Este vorba de puținele locuri rămase neocupate de străini, din diferite motive și de puținii români norocoși sau... „piloși".

După '89 însă, străinii au încetat să mai viziteze masiv stațiunile românești, poate și ca o dovadă a faptului că nu numai peisajul îi interesa... În acest fel, au apărut tot mai multe locuri disponibile și pentru români. Numai că, între timp, românii au ajuns la un nivel de trai atât de scăzut încât nu-și mai pot permite un concediu în stațiunile din Valea Prahovei sau din altă parte, toate fiind la fel de costisitoare pentru buzunarele lor. Desigur, există și români bogați, dar vai! mult prea puțini pentru a nu fi considerați doar excepție de la regulă.

Rămași cu hotelurile, cabanele și restaurantele goale, era de așteptat ca diriguitorii turismului românesc să caute soluții pentru atragerea turiștilor. Mai ales a celor străini, pentru că românii tot săraci vor fi încă o vreme. Cu atât mai mult cu cât investițiile în servicii nu sunt atât de costisitoare, precum cele din domeniul producției și, în plus, amortizarea se face mult mai rapid.

Din păcate însă, nimic din toate astea nu s-a petrecut cel puțin în Valea Prahovei. Privatizarea este ca și inexistentă, calitatea serviciilor este cel mult îndoielnică, probabil tot ca urmare a absenței privatizării. Cabanele, lăsate de izbeliște, la cheremul hoților și vandalilor, care au luat și au distrus tot ce au vrut, întregesc imaginea jalnică a „perlelor" de altă dată. Or, în aceste condiții, nu trebuie să mire pe nimeni că turiștii străini nu ne mai caută. Noi continuăm să le oferim... peisaje. Or fi acestea frumoase (și sunt cu adevărat), dar credem că e nevoie și de altceva pentru ca turiștii - români sau străini - să se simtă bine în concediu. Cum însă aceste oferte lipsesc, turismul românesc se îmbolnăvește încet dar sigur, de o boală grea numită... faliment. Și e păcat!

VALER MĂRGINEAN

În mijlocul străzii, la o poveste. Evident, vânătorească.
Foto: ONORIU FELEA

ZERIND - S.N.C.F.R.
HALTĂ DE MIȘCARE

Nimic mai poetic, vorba vine, decât o gară pierdută-n câmpie. În câmpia noastră de vest. Veacul trecut a dezbătut îndelung asupra introducerii drumului de fier. Pro și contra.

Pe vremuri, prin asemenea locuri, mai bântuiau tot felul de lotri. Noaptea. Se mai întâmplă și acum lucruri asemănătoare. Altfel, ce te poate predispune mai mult la reverie, decât mersul pe jos noaptea, spre gară? Deasupra cerul înstelat, în jur zgomotele câmpiei, departe dâra de lumini lăsată de automobile pe șoseaua națională.

Dacă nu știi bine drumul spre gara Zerind, cu greu ai putea aprecia cât mai ai de parcurs, deoarece nu există un reper luminos anume, pentru orientare. Dar asta n-ar fi nimic. Nici în fața gării nu e cine știe ce lumină, doar o zare ce vine prin fereastră. Mi-am lăsat jos bagajul și era să dau peste un corp omenesc, întins jos, pe ciment.

În sala de așteptare, o beznă seculară. Se poate întâmpla orice și oricând, fără să observe cineva. Desigur, în birouri, altă lume: valurile mării se sparg liniștite de țărm pe ecranul unui televizor. Ceferiștii noștri privesc și ei visători. Ferească Dumnezeu, o bandă, nu cine știe ce organizată, ar putea oricând veni din noapte să-i ia pe toți și să-i ducă cine știe unde, făcându-ne pe noi, călătorii, fără ei. Doar de jur-împrejur se-ntinde întunericul.

Dacă vreun călător din trenurile de noapte, interesat în ce stație se află, s-ar uita pe fereastra trenului, mai mult ca sigur n-ar avea cum să vadă că pe tablă scrie **ZERIND**. Pentru că n-are cum zări.

Aceeași beznă în dreapta clădirii și-n spate. Întunericul are latitudinea să ocrotească cele mai diferite evenimente nocturne. Lumea s-a obișnuit cu aspectul acesta, iar inventivitatea omului, simțul civilizației, au capitulat.

Să nu mai fie chiar nimic de făcut? Pentru că frumoase mai sunt, frățioare, gările în câmpie!

PETRU M.HAȘ

Ca la sfârșitul lumii!

N-am fost de multă vreme într-un cinematograf și aproape că uitasem cum arată. Dar mi-am readus aminte repede și am resimțit gustul balcanismului - bulucelilor, hăuliturilor, a vetrelor de coji de semințe și hârtii. Așa e când cade Constantinopolul. A doua oară! Căderea se cere sărbătorită așa cum se cuvine. Ce e drept, e drept: filmul a adus numai săli pline, deci din punct de vedere al succesului de casă reprezentațiile au fost sărbătorite pe cinste. Marea majoritate a publicului l-a constituit tineretul doritor să se bine dispună, să râdă. Spre deosebire de alte dăți, când anumite secvențe decoltate stârneau reacții dintre cele specifice zoo-ului: răgete, mugete, urlete, de data aceasta reacțiile au fost mult mai temperate. Incredibil, dar adevărat! Mai că le-am simțit lipsa, că vrem nu vrem, ele sunt parte componentă a peisajului zilnic. Să auzim atât de des și-n cele mai neașteptate ocazii, încât lipsa lor creează o senzație de nedumerire, punându-ne în gardă: oare când și unde vor izbucni?

Adevărata sărbătoare s-a dovedit aceea a cojilor de semințe, de data aceasta. Ca la sfârșitul lumii! Nu exagerăm deloc: cojile se așterneau ca un covor crocant. Cum călcai, cum trosneau sub picioare. Amuzantă senzație! Pentru unii! Ședeam bine merci, ca-ntr-o cocină, savurând plăcerea mizeriei și pe cea cinematografică. Și asta se întâmpla în cel mai mare cinematograf din Arad. Îmi aduc aminte că îmi spunea cineva cum văzuse un șobolan în sala de cinema. E de mirare?! Curând o să-i ținem în poală în timpul filmului. Trag la cultură!

Da, va fi greu, foarte greu să ne refacem spiritul de proprietate distrus. Generațiile mai vechi îl au cât de cât, vorbesc despre orășeni, că țăranul stă mai bine ca el. Generațiile mai noi și crescute sub semnul proprietății comune, deci a nimănui, dezrădăcinați dintr-un loc și plantați într-altul au sfârșit prin a nu-l cunoaște deloc. Nu sunt legați de nimic, dar nici rezonabili.

Orice e posibil când răul găsește câmp favorabil să se dezvolte. Doctrina comunistă a prins tot pentru că a găsit loc prielnic în anumite minți și-n anumite părți ale lumii. La fel se întâmplă și cu manifestările antisociale. Găsesc condiții prielnice! Din păcate, răul are o putere de proliferare infinit mai mare decât binele.

LUCIA BIBART

Un lider sindical adresează
CÂTEVA ÎNTREBĂRI PENTRU DL. PRIMAR CRISTIAN MOISESCU

– Cum au fost întocmite odioasele liste de priorități de la primărie și pe ce criterii, căci omul nostru, de pe locul I a ajuns, la primărie, pe locul 700? Cum s-au întocmit aceste liste?

Ați spus că pe anul 1993 s-au repartizat 150 de locuințe. Cui și pe ce loc erau aceste persoane? Pe ce loc a fost cel căruia i-ați repartizat garsoniera de pe strada Liviu Rebreanu bl.P5, ap.30, călcând și Legea nr.5/73, art. 51-52, completate cu dispozițiile art.1420 pct.1, din Codul civil? Cum vă permiteți să faceți un așa abuz, sfidând legea și călcând-o în picioare, când garsoniera era dată nu de dvs., prin Ordinul de repartiție nr.5623/14.03.1984, abuzând, fără nici un drept de ea și de ce RALLA a refuzat să facă contract de închiriere, repartizându-se astfel legal această locuință, numai pe motivul că ați dat dvs. un telefon?

Domnule primar, de ce, de când dețineți dvs.această funcție, nu ne-ați repartizat nici o locuință? Ne-ați promis că veți fi foarte cinstit, ne-ați promis marea și sarea înainte de alegeri, dar s-a uitat totul. De ce cele 150 de locuințe nu le-ați repartizat la societăți? Când am fost la dvs. mi-ați spus că la societăți se fac afaceri.

Domnule primar, eu nu aș vrea să spun unde se fac afaceri, poate tocmai la cei prestins foarte cinstiți.

Ați scris în ziar că ați ajutat pe cei foarte săraci, credeți că noi nu avem oameni săraci?

Când am spus de cazul femeii cu doi copii, că stă într-o cameră de nefamiliști, deci patru persoane, fără baie și fără gaz, ați dat din umeri. În acest caz eu cer să se repartizeze locuințele la societăți, căci noi știm greutățile oamenilor și nu dvs., noi suntem cinstiți, și poate mai cinstiți decât...

Domnule primar, aș mai avea o întrebare: ați mai găsit cumva un criteriu ceva mai bun în anul 1994, pentru handicapații, răniții și pensionarii care aparțin de primărie și care până la această vârstă au stat în stradă, neavând pe nimeni, iar cei ce muncesc nu au dreptul nici măcar la o garsonieră?

LADOR GAVRIL
lider sindical
la SC „Moda" S.A. Arad

Primim spre publicare

Asta da, concepție „democrată"!

În data de 21 ianuarie 1994, în jurul orei 11,30 o scândură dintr-o schelă înălțată în secția finisaj a SC „Astra" s-a rupt. Din nenorocire, pe această scândură se aflau doi muncitori care lucrau la remedierea unei defecțiuni. Prăbușindu-se de la o înălțime de circa 2-3 m, cei doi au fost grav accidentați. Imediat, au fost transportați cu salvarea întreprinderii la spitalul județean. Ajunși aici - surpriză! La solicitarea colegilor de lucru, care i-au însoțit, de a veni brancardierii pentru a-i transporta pe cei accidentați de la salvare până la cabinetul de urgență, li s-a răspuns că nu există așa ceva. Neavând ce face, colegii i-au ridicat pe cei accidentați și i-au transportat, cum au putut, la urgență. Aici - altă surpriză! Medicul de gardă, care mai avea în îngrijire în acea clipă alți doi accidentați, era practic lipsit de ajutoare. A trebuit, pentru a-i consulta, să-i dezbrace personal pe cei doi accidentați. Deci nu tu brancardieri, nu tu oameni de serviciu care să înlesnească preocupările medicilor pentru a da primul ajutor celor ajunși la nevoie. În schimb, aflăm cu stupoare că Spitalul Județean are angajați 18 portari. Deci, conducerea spitalului și probabil conducerea municipiului consideră că portarii sunt mai necesari într-un astfel de așezământ ca brancardierii și oamenii de serviciu. Asta da, concepție democrată!

În aceeași zi, unul dintre accidentați, aflat în stare gravă, a fost transportat la Spitalul Județean din Timișoara. Aici, tot ce dorești: și brancardieri, și oameni de serviciu, și personal calificat, mă rog, cam tot ce ar trebui să aibă un spital cât de cât dotat. Și asta, la nici 60 km depărtare de Arad! Ce părere aveți stimați factori de conducere ai Spitalului Județean Arad și ai municipiului?

În numele unui grup de angajați ai serviciului mecano-energetic ASTRA - Arad: ing.Viorel Boț, maistru Iosif Meheș, maistru Gheorghe Farcaș, tehnician Teodor Redac

Destin tragic, gest frumos

Mircea Alexandru Marcu a fost un preot tânăr și cu har. Avea doar 27 de ani și păstorea parohia din comuna Vârfurile. În iunie anul trecut, soția sa, care era de profesie pictor de biserici, lucra la pictarea bisericii din Vârfurile. S-a oferit să o ajute, urcând pe schelă. De la nici trei metri înălțime, s-a dezechilibrat și a căzut. Întâmplare fatală, destin tragic. Preotul a murit pe loc, în mijlocul propriei biserici. La o jumătate de an de la nefericita întâmplare, credincioșii din Vârfurile continuă să-l plângă. Și pentru ca amintirea sa să nu se șteargă, i-au ridicat, din contribuții, o troiță în curtea bisericii. Un gest frumos, creștinesc.

M.CONTRAȘ
Foto: ONORIU FELEA

SPĂRGĂTORII DE LA CARITAS AU „INVESTIT" 15 MILIOANE DE LEI FURAȚI ÎN FIRMA SURORII UNUIA DINTRE EI

Cele 15 milione care lipsesc din cele 95 milioane de lei furați de autorii furtului de la „Caritas" Cluj au fost „investiți" într-o societate comercială a cărei patroană este doamna Emilia Buia, sora lui Crăciun Emil Florian, unul din cei doi spărgători - a aflat corespondentul agenției MEDIAFAX din surse de la Inspectoratul județean de Poliție Cluj. Crăciun Emil Florian, croitor și patron al firmei SA „Crisandi" SRL a vrut să acopere cu aceste 15 milioane lipsurile din gestiune ale surorii sale. Petrindean Emil, principalul autor al spargerii de la „Caritas", unde era paznic, a fost de acord cu „colaboratorul" său ca suma respectivă să capete această destinație și ca alte 40 de milioane de lei din captură să fie ascunși la un vecin al lui Crăciun Emil Florian, pentru derutarea cercetărilor poliției. D-na Emilia Buia este vinovată doar moral pentru ascunderea faptei celor doi spărgători, căci legile în vigoare nu incriminează tăinuirea în cazul rudelor de gradul I. **(MEDIAFAX)**

POȘTA REDACȚIEI

✱ **Domnule Dimitrie Roman din Arad, strada Predeal:** vă încredințez că suntem fericiți, alături de dumneavoastră, din trei motive: a) pentru că sunteți fericit că aveți din nou telefon; b) pentru că - deși nu fără alte intervenții și audiențe, inclusiv cea din 24 ianuarie 1994 la conducerea „Romtelecom" - păsul dumneavoastră, în sfârșit a fost auzit și c) pentru că avem un prilej în care, cu sinceritate, să-i vorbim și de bine pe domnii mai sus amintiți. Să dea Dumnezeu să vă bucurați de o viață cât mai lungă împreună cu...telefonul „reînviat".

✱ **Domnișoară Simona Roxin, din Arad, strada Barbu Lăutaru nr.12:** deși nu satisfacem - căci nu putem, că nu-i treaba noastră! - orice fel de dorințe trebuie să vă dăm dreptate atunci când aveți rețineri și temeri la întoarcerea acasă din oraș, după o anumită oră a înserării, cauza fiind lipsa „aproape totală" - de mai multă vreme - a becurilor de pe strada unde locuiți. Iată, deci, că dorința dumneavoastră de a semnala cazul străzii Barbu Lăutaru (o stradă lăturalnică de la margine de Arad!) neiluminată public suficient - v-am îndeplinit-o. Rămâne ca Primăria Arad (care dă banii, din câte știm!) și Filiala Arad a „RENEL" (care execută) să fie, operativ, pe recepție și să rezolve cazul. Dar ce ne, facem, domnișoară, cu aceia care, în mod intenționat, continuă să spargă becurile? Sau despre ei să nu mai amintim, că-i deranjăm atenționându-i că „nu totul e liber să facă" și că le vine rândul - cu concursul cetățenilor cinstiți din zonă! - să-i punem să plătească - liber și pe dreptate! - stricăciunile? Ce părere aveți?

✱ **D-le Avram Mica și „grupul de persoane" din localitatea Agrișu Mare:** A fost vorba de un anunț publicitar, deci plătit de firma respectivă, și apărut în paginile noastre de reclamă. Asta este o problemă. Dar nimeni din redacția noastră - din câte știm! - nu v-a îndemnat să trimiteți bani la S.C. „Combat" S.R.L. Brașov. Asta e problema dumneavoastră în exclusivitate! Fără răutate, noi nu vă putem ajuta cu nimic! Ne pare rău!

✱ **D-lor Elena și Voicu Niculescu din Arad, Vasile Costa din Ineu, Mihai Frențiu din Lipova:** aspectul sesizat de dumneavoastră - în legătură cu obiceiul total inuman și, presupunem, și ilegal, de a transforma trotuarul din zona Spitalului județean Arad în parcare - pentru că așa vor domnii șoferi - bolnavii și pietonii fiind obligați să circule pe partea carosabilă ori peste zona verde din preajmă - care tinde să devină mlaștină - l-am mai abordat în coloanele ziarului. Revenim cu speranța sinceră că serviciul circulație de la Poliția Arad și domnii din comisia de specialitate a Primăriei Arad vor analiza situația, la fața locului și vor dispune măsuri cel puțin pentru...protecția pietonilor.

CONSTANTIN SIMION

ARTA – un capriciu?

Dacă există o incapacitate a noastră de a dumple golul în care trăim, dacă simțim, uneori, pustiu în jurul nostru, dacă am încerca să ne întoarcem spre timpurile noastre bune sau să ne oprim la o clipă de echilibru iluzoriu, atunci, cel mai bun remediu ar fi o ieșire din criză prin intermediul ARTEI. Că ar fi lectura, muzica, teatrul, pictura, cu siguranță s-ar isca în noi punctul de sprijin, dedublarea de care avem nevoie ca să admitem că sufletul nu ascunde vanități, că eul fiecăruia se rotunjește prin pasiune. De aceea, pasiunea cu care artiștii împlinesc ceea ce noi socotim reverberație, reflexie, realitate du-blă îi „condamnă" la admirație, valoare, aventură, victorie, puritate, voluptate, existență tributară talentului, măiestriei, vocației.

Galeriile de artă ALFA ale filialei Arad a Uniunii Artiștilor Plastici. În drumul nostru, gata să ne ajute la a ne schimba, fie și pentru o secundă, starea de spirit. Spațiul impropriu prin suprafața devenită neîncăpătoare, pentru a expune și a supune privirii și judecății noastre afective creații – adică rod al sufletului și minții celor 45 de artiști plastici ai noștri.

Nu ți se îngăduie un moment de tandrețe, de legătură mentală cu autorul creației, pentru că pereții sunt suprasaturați cu tablouri. Care atrag prin minunea culorii, prin subtilitatea desenului, prin simplitatea luminii, prin perpetua învăluire ce vine din încordarea artistului care s-a rupt pe sine ca să se așeze, cuminte și prezent, în spațiul limitat de o ramă.

Descifrăm nume cunoscute și apreciate: Pavel Alasu, Ioan Tolan, Lia Cott, Aculina Popa, Elena Muntean, Nicolae Bicfalvi, Adrian Selegean... dar încordarea risipește simțurile și nevoia receptării, pentru că totul e suprapus și lumina stării de bine abia își trage sufletul.

Derutați, ne întoarcem privirile spre frumosul creat de artiști plastici din Cluj, București, Tg. Mureș, Deva, Iași, Oradea și remarcăm creații în lemn, ceramică, gips, bronz, porțelan, aramă, pe lângă care se expune vestimentație expusă de firmele „Acul de argint" și S.C. „Felis".

Știm că toate poartă însemnele calității pe care numai arta o girează. Dar cum să privești unicate, când, am mai spus-o, spațiul nu îngăduie raportul intim și necesar între creator și receptor tocmai prin intermediul creației artistice? Nu se poate admite ca o „galerie de artă" să ajungă un magazin, un bazar...

Doamna Voichița Pop, ne oferă explicația. Explicație? Ba, dimpotrivă, încurcăturile unei situații ridicole, absurde, în urma căreia ARTA stă în colțul ei de Cenușăreasă.

Cândva, la dispoziția Galeriei de artă a fost pus spațiul magazinului (fost Triada), care se mai numește încă „ARTA". Aici se organizau expoziții, vernisaje, întâlniri culturale de elită, interiorul fiind adecvat acestor scopuri nobile. Avea Aradul un loc deosebit, (concura chiar cu Timișoara!), un interior în care se crea o atmosferă cu adevărat culturală.

S-a întâmplat, însă, ca acest spațiu, aparținând Episcopiei Ortodoxe Arad, să fie preluat, de drept, de către proprietar, prin Hotărârea 28/26 aprilie 1993, a Consiliului local. Imediat s-a repartizat un nou spațiu cu destinație „Galerii de artă" în strada M. Eminescu nr. 2, dispunându-se încheierea contractului de închiriere(196-/20.05.1993). În această clădire, ființează două societăți comerciale: S.C. Comtex – care ocupă spațiul fără forme legale și S.C. Nela, care are contract de locație de gestiune.

Încep drumurile agasante și costisitoare la Judecătoria Arad. Cele două societăți comerciale refuză eliberarea spațiului, este implicată și R.A.L.L.A., care susține prelungirea tacită a contractului de închiriere. Litigiul continuă, U.A.P. plătește de asemenea, chirie pe acest spațiu, de care, însă, nu beneficiază.

Aceste aspecte, cunoscute de către Consiliul județean Arad, R.A.L.L.A., Primărie, se vor rezolva? Când? De către cine? Dacă există legi, de ce nu sunt respectate și aplicate?

Se pare că artiștii plastici nu mai au nici o șansă de rezolvare legală și îndreptățită a situației. Ce vor face? Probabil vor expune pe stradă, în piețe... Ridicol, nu? Cu atât mai mult, cu cât cerința lor este o cauză a culturii românești.

Așadar, „Portret" (în cărbune) și „Peisaj de iarnă" (ulei), semnate de T. Baranyai, „Peisaj" (acuarelă) de Lucian Cociuba, „Maica Domnului cu Pruncul" (tapiserie) de Elena Muntean, „Metamorfoze" (litografie) de Adrian Selegean, vor mai sta stinghere în aglomerația de pe pereți (paradoxal!), atrăgând privirile prin adevărată frumusețe, motivând de ce acești oameni fac ARTĂ. Lucrează în ateliere a căror chirie este exorbitantă, folosesc materiale costisitoare, pentru ca totul să treacă în anonimat?

Toți ar merita expoziții de grup sau personale, îndeosebi cei tineri. Soluția? Să expună în străinătate, așa cum au mai făcut-o, invitați fiind în Ungaria, Elveția, Italia, Polonia, Germania, SUA, și să-și ofere lucrările celor ce știu să aprecieze și să guste arta.

Și noi avem nevoie de artă – nu din capriciu, nici din snobism, ci pentru a trăi la un nivel estetic de care spiritul nostru are nevoie permanent.

MONICA LAȚCOV

Pasiuni

Revista „Pasiuni" este editată de către Palatul Copiilor Arad (cercurile foto–cineclub – informatică) și primul său număr a apărut în decembrie 1993. Se vrea a fi o revistă a tuturor copiilor și adolescenților care au talent, visuri, umor, îndemânare, imaginație și care, spre bucuria tuturor, vor să lase ceva în urma lor.

În paginile revistei întâlnim articole interesante, dedicate curioșilor, celor cu dragoste de oameni, de natură, de muzică, de poezie și frumos.

Inițiativa redactării acestei reviste de către elevi, pentru elevi, este lăudabilă, cu atât mai mult cu cât toți cei ce scriu sunt animați de mottourile de pe copertă, conform cărora: „Timpul trece, nu-l irosi", „O zi e pierdută dacă nu aducem acasă o bucurie", „O zi e pierdută dacă nu învățăm ceva" și, de asemenea, „O zi e pierdută dacă nu ajutăm pe cineva".

Așteptăm cu interes numerele următoare.

EUGENIA BÂRDAȘ

„Când îmi aduc aminte... amintirile mă copleșesc"

Interviu cu dl. Mișu Drăgoi, unul dintre primii actori ai Teatrului de Stat din Arad

– Ce ne puteți spune, d-le Drăgoi, despre începuturile Teatrului de Stat ca instituție, ținând cont de faptul că ați făcut parte din prima generație de actori ai Aradului?

– Este adevărat că am făcut parte din prima generație de actori care au deschis, acum 45 de ani, adică pe 4 noiembrie 1948 porțile Teatrului de Stat Arad. Când îmi aduc aminte de acest eveniment deosebit mă încearcă o profundă emoție, iar amintirile mă copleșesc. Dacă ținem cont că pe vremea aceea nu era televiziune, că radioul nu era foarte accesibil, că cinematografele prezentau doar filme cu un pronunțat caracter de îndoctrinare, teatrul era, de fapt, singura formă de deconectare.

Era în primii ani de după război, încă se mai făceau eforturi pentru a vindeca rănile lăsate de cumplitul măcel și de o secetă pustiitoare, ce a devastat țara în 1947. Totuși lumea avea nevoie de teatru ca de o sursă culturală și formă de destindere. Apetența pentru teatru era de o sută de ori mai mare comparativ cu cea din ziua de azi. Se jucau 6–7 spectacole pe săptămână, cu săli arhipline, ca să nu mai amintesc de deplasările de la țară, o adevărată formă de apostolat artistic. Se juca prin cămine dezolante, în condiții mizere sau pe la arii unde scenele erau improvizate pe platforme de camioane și în condiții vitrege.

– Ce ne puteți relata despre personalitățile artistice care au sfințit locul cu prezența lor?

– Era o trupă de actori unul și unul. Aș aminti pe: Ștefan Ciubotărașu, Florica Demian, Lulu Savu, Elena Bodi, Alexandru Marius (primul director al Teatrului de Stat Arad), Nicu Antoniu, Nucu Mihuță, Costel Atanasiu și mai tinerii pe atunci Olimpia Didilescu, Elena Câmpeanu, Zaharia Volbea și mulți alții care au dat strălucire spectacolelor și erau adulați de public. Aradul a avut privilegiul de a avea actori de primă mărime, autentice talente și profesioniști de mare clasă. Ei alcătuiau o formație redutabilă care putea rivaliza cu oricare alta din țară.Ca fapt divers amintesc că atunci figurau cam 35 de actori pe statul de plată, un număr foarte mare, dar care permitea alcătuirea unor distribuții echilibrate și, de multe ori, paralele, permițând jocul pe două fronturi.

– Cam câte piese ieșeau la rampă pe o stagiune și ce gen se promova pe vremea aceea?

– Numărul de premiere era de circa 8–10 pe stagiune, în ceea ce privește genul de spectacole, acesta era eterogen. În perioada aceea noi eram un teatru cu restricții, în sensul că repertoriul era controlat și dirijat. Repertoriul se alcătuia din 2–3 piese sovietice (obligatorii), una rusească clasică, una aparținând unui clasic universal, două aparținând autorilor români – un clasic și un modern – și, în sfârșit, o piesă la alegere. Dar conducerea teatrului avea grijă să facă un repertoriu care, deși respecta normele respective anunțate era, în același timp, valoros și atrăgător. Asta aducea multă lume la teatru. S-a jucat în acea perioadă: „O zi de odihnă" de Kataiev, „O scrisoare pierdută" de Caragiale, „M-am născut ieri" de Kanin, „Bădăranii" de Goldoni, „Câinele grădinarului" de Lope de Vega, „Revizorul" de Gogol, „Titanic vals" de Mușatescu. Mai mult, în colaborare cu Filarmonica de Stat s-au jucat operetele: „Vânzătorul de păsări" de Zeller, „Dragoste de țigan" de Lehar, „Lăsați-mă să cânt" de Dendrino, „Casa cu trei fete" de Schubert, spectacole remarcabile ca valoare și interpretare.

– Cum reacționa publicul de atunci?

– Publicul era foarte doritor de spectacole. Sălile erau pline. Entuziasmul- enorm, și asta mulțumea pe toată lumea –spectatori și actori – iar urmarea acestui fapt erau, în mod firesc, spectacolele de calitate.

– Care considerați că a fost cea mai înfloritoare perioadă a teatrului arădean și de ce?

– Aici se pare că voi fi subiectiv. După părerea mea cea mai înfloritoare perioadă pentru teatrul arădean a fost cea cuprinsă între anii 1950–1970. Atunci s-au jucat spectacole cu adevărat mari. În afară de piesele amintite mai sus aș mai menționa: „Gaițele" de Kiritescu, „Fata fără zestre" de Ostrovski, „Doamna ministru" de Hușici, „Copacii mor în picioare" de Carsona, „Taifun" de Tao Iui, „Siciliana" de Baranga, „Antigona și ceilalți" de Karvas, „Ottelo" de Shakespeare, „Viforul" de Delavrancea, „Visul unei nopți de iarnă" de Mușatescu, „Avarul" de Moliere, „Unchiul Vanea" de Cehov, „Presul" de Băiesu, „Antigona" de Sofocle, „Fizicienii" de Durenmath, „Țara fericirii" de Mușatescu.

– M-ați lăsat să înțeleg că memoria d-voastră păstrează încă nealterate multe întâmplări și pățanii hazlii trăite alături de colegi. Ne dezvăluiți și nouă câteva?

– Într-adevăr, am în memorie o sumedenie de întâmplări nostime și vesele. Vă voi relata una singură, dar mă bate gândul să scriu o cărticică cu amintiri vesele din teatru.

Eram la Herculane în 1966 cu „Avarul" lui Moliere. O stațiune balneară cu ape sulfuroase bune pentru tratarea reumatismului. Tratamentul se făcea pe de-o parte la Sanatoriul stațiunii, iar pe de alta la sursele de apă balneară răspândite prin împrejurimi, unde locuitorii satelor din jur veneau să se trateze empiric scăldându-și mădularele în apele tămăduitoare. Colegul meu Costel Atanassiu, puțin mai „econom" din fire, ne invită pe mine și pe George Didilescu să ne ducem să ne tratăm că a descoperit în spatele unor clădiri o sursă de apă termală. Locul era într-adevăr pitoresc, într-o poiană și cum nu era nimeni, hai, să ne băgăm picioarele în apa miraculoasă. Pe suprafața apei pluteau un fel de pete de grăsime, dar Costel ne-a lămurit că, de fapt, e sulful în cantități mari și ne-am liniștit, Apoi au trecut pe lângă noi doi cetățeni în halate albe (am crezut că sunt cadre medicale) care ne-au întrebat: „Ce faceți aici, domnilor?" Eu nu m-am putut abține și le-am răspuns că ne tratăm reumatismele. „Aici, în apa asta?!... Păi, aici e apa în care s-au spălat vasele de la cantină, canalul de scurgere" – ne-au lămurit cetățenii, iar noi am înghițit gălușca, făcând haz de necaz. A doua zi ne întrebam unul pe altul: „Nu ne mai ducem să dăm o raită pe la „Izvorul tămăduirii"? „Multă vreme după aceea colegul meu Costel Atanasiu susținea: „Râdeți voi râdeți, dar de când am făcut tratamentul acela pe mine nu mă mai dor picioarele!"

O fi!

– Vă mulțumesc.

LUCIA BIBART

Pașii pierduți ai istoriei (8)

Urmele pașilor... obsedantele urme ale pașilor, răspândite pe întreg globul pământesc într-un remember perpetuu, care să atragă atenția generațiilor următoare, despre existența lumilor trecute, sau poate... poate chiar al altor lumi, așa zise „paralele" pe care geniul minții omenești ni le propune mai nou, prin cunoștințele de ultimă oră ale științei. Dar până acolo, mai sunt necesare alte stații, cele în care ele, aceste urme, prin glasul ezoteric al orfismului, ne mai poartă spre terifiantele adâncimi de profunzime a limbii române, ce ne arată înrudirea cu o altă mare civilizație a lumii vechi, venită până în zilele noastre, de aceeiași origine hiperboreană, civilizația hindi, căci traducerea unei alte versiuni a cuvântului urmă se spune că „urma" – însemnul universului regesc al regelui mitic, cel închinător soarelui, Rama numit, cel care are marea cetate a Romului, unde este marele mir al celor ce mor.

Incredibile sunt străfundurile limbii române, atunci când le pătrunzi în cele mai adânci straturi și te împărtășești din înțelepciunea inițiatică, întru vechimea neamurilor pământene de la începuturi, cu scurgerea neostoită spre prezentul zilelor noastre.

Făcând o scurtă recapitulare, vedem urmele dacilor apropiate de marile neamuri ale Terei, cele dintru început pornite: de la cea sumeriană, egipteană, andină, hindusă, romană, până la cea greacă. Se trage concluzia firească că civilizația strămoșilor daci vine cu mult înainte de cele cunoscute până în prezent. O spune și scrierea pictografică, nu demult descoperită la Tartaria, de către profesorul Vlassa, care se spune că ar fi cu o mie de ani mai veche decât prima cunoscută până de demult, cea sumeriană, dar toate acestea descinzând în comun, din civilizația atlantă, care și ea la rându-i și-a tras seva din primordiala civilizație aceea a primei Thule, de origine nordică, extremă, civilizația hiperboreală a Țării Mu, desfășurată pe-un arhipelag de insule vulcanice și care s-a scufundat ca și cea următoare, atlantiană, dar a căror supraviețuitori au reînflorit, apoi, civilizațiile mai sus amintite.

Aceste civilizații de început, care apoi au permis extinderea civilizațiilor prezentului, acelea ale zilelor noastre !

Pentru cuprinderea mai ușoară ale acestor imensități, aducem pe talgerul dreptății, afirmațiile unor altor mari personalități ale patrimoniului nostru cultural, precum au fost Densușianu și Vasile Lovinescu.

Ultimul, în studiul eseistic asupra mesajului mitic, al limbajului din opera lui Ion Creangă, face următoarea afirmație: „Hyperboreea și Altantida nu se exclud și ultima este viguros subordonată primei, pentru că tradiția atlantă a fost o readaptare relativ tardivă a tradițiunii hiperboreene. Între ele nu a putut exista o concurență, ci doar o răzvrătire a civilizației atlante, sancționată providențial prin potop. Poziția însăși a centrului atlantean pe axa Occident–Orient, indică subordonarea sa în raport cu centrul hiperboreean, situat pe axa polară Nord–Sud".

Tot el ne poartă spre o definire și mai exactă ale acestor descendențe de civilizații primordiale spunând : „Ca să ajungă în locul de astăzi, Tradiția Nordică a trebuit, în mod necesar, să se scoboare din zona polară de-alungul unei axe Nord–Sud, în diferite etape. Se spune că acest ax se află pe zona unui meridian care desparte exact în două pământurile și acesta este meridianul Marei Piramide". Pe de altă parte, tradiția despre Atlantida o situează în Oceanul Atlantic, deci în Occident. Această „Insulă scufundată sub valuri", este situată pe axa Nord–Vest !

Dr. **FLORIN BÂRNEȚIU**

Ieri, în meci amical
UTA - FC Bihor 4-1 (2-1)

Ieri, în prezența a cca 3000 de spectatori pe stadionul UTA, în cadrul pregătirilor în vederea reluării campionatului, UTA a întâlnit, într-un meci amical, pe divizionara A, FC Bihor, în fața căreia a câștigat cu scorul de 4-1 (2-1).

Deși lipsită de o serie de jucători (Ungur, plecat cu echipa României în Elveția și Hong-Kong, Mutică, convocat la lotul de tineret-olimpic, Țucudean, accidentat, Grad, plecat la Rapid București, Gaica, Riviș, Neagu, puși pe lista de transferări, iar Sinescu, care este jucătorul Universității Craiova), UTA a făcut față cu succes solicitărilor impuse de un adversar care încearcă să revină pe prima scenă fotbalistică a țării.

Partida a fost dominată de UTA, care a deschis scorul în min. 6, prin Țârlea, cu o frumoasă lovitură cu capul, pentru ca în min. 14 Boloș să înscrie din apropiere, după ce balonul l-a depășit pe portarul oaspeților, Papp. Bihorenii reduc din diferență prin Gongolea (min. 32), pentru ca după pauză Mitu, în min. 55, să transforme o lovitură de la 11 metri (la un fault al portarului Papp asupra lui Țârlea) și scorul să devină 3-1. Ultimul gol al meciului a fost înscris de Țârlea (min. 65), din apropiere, la o centrare a lui Mitu: 4-1.

UTA: Papp - Boloș, Dronca, Negrilă, Nini, R. George, Plisca, Țârlea, Coraș, Târțău, Mitu. După pauză au mai evoluat: Ivan - Szel, Stupar, Grădinaru și Slave.

FC Bihor: Papp - Ulici, Ciocan, Bruckental, Ganea, Erdei, Gongolea, S. Pop, Ușvat, Borza, V. Pop. După pauză au mai jucat: Kömives - Sălăjan, D. Lazăr, Todea, Aron, Cr. Gheorghe.

Au arbitrat: Dan Ologeanu, ajutat de Emil Arsa și Mircea Bondar (toți din Arad).

ALEX. CHEBELEU

Fotbal
Eroii „Cupei Speranțelor"

Am relatat pe larg despre succesul micilor fotbaliști arădeni la recentul turneu de sală, dotat cu trofeul „Cupa Speranțelor" câștigat de echipa CSS Gloria Arad.

Din această echipă au făcut parte, aducând un aport deosebit la dobândirea trofeului doi „minifotbaliști" dotați cu un talent de excepție. Este vorba de micuțul portar **Sebastian Huțan** și de mijlocașul ofensiv, golgeterul **Adrian Lenghel.**

Curiozitatea nu m-a lăsat în pace. Am vrut neapărat să-i cunosc pe acești puști abia trecuți de 10 ani.

Sebi, portarul zburător...

Născut la 26 octombrie 1983 la Arad, Sebastian Huțan, fiul fostului portar al echipei feroviare din Arad, a început să practice fotbalul sub îndrumarea antrenorului Francisc Tisza. Este elev în clasa a IV-a (învățătoare

Victoria Batkay) la Școala generală nr. 22 din Micălaca. La recentul turneu final pe țară de la Reșița a primit titlul de cel mai bun portar al întrecerii. Pentru un copil de 10 ani nu e ușor să se deplaseze de trei ori pe săptămână cu tramvaiul la antrenamente din Micălaca până în Vlaicu. Și pe deasupra Sebi nu numai că este un talentat portar, dar a luat și premiul I la învățătură. Așa e când inteligența și pasiunea se îmbină perfect.

Bravo Sebi!... și să te vedem un portar „mare" al fotbalului românesc.

Să nu uităm că idolul micuțului portar este Zenga ...

Adi, un viitor Hagi?!

Adrian Lenghel născut la Arad, în data de 8 octombrie 1983, la tuneul final de la Reșița a fost eroul echipei CSS Gloria (antrenor: Mircea Henegar) marcând 7 goluri, devenind astfel golgeter și cel mai bun jucător după sondajul de opinii al antrenorilor.

Un paralelism cu totul ieșit din comun face ca Adi, exact ca și Sebi, să fie un elev eminent la Școala generală nr.22 din Micălaca, în clasa a-IV-a G (învățătoare Rodica Gornic).

Adi locuiește tot în cartierul Micălaca și tot cu tramvaiul se deplasează la antrenamente împreună cu cel mai bun prieten al său Petru Crăciun, fiind colegi de clasă și de echipă.

Idolul său este tizul lui, Adi Ungur de la UTA și ... Hagi.

Adi! Să nu te lași! Să ne vedem cu bine pe marile stadioane ale țării!

Iată doi copii cu aceleași calități, demne de laudă. Exemplul lor ne face să avem încredere în viitorul fotbalului arădean. Talente avem. Să avem grijă de ei!

IOSIF DARAZS

TENIS MAPAMOND

Masculin, Marseille (535.000 dolari SUA): Carl Uwe Steeb (Germania) - Carlos Costa (Spania) 6-4, 3-2 abandon; Guillaume Raoux (Franța) - Amos Mansdorf (Israel) 6-2, 7-6; Jorn Rezenbrink (Germania) - Alberto Berusategui (Spania) 6-1, 6-4; Jakob Hlasek (Elveția) - Rodolphe Gilbert (Franța) 6-4, 6-2; David Rikl (Cehia) - Leander Paes (India) 7-5, 6-4; Martin Damm (Cehia) - Jan Siemierink (Olanda) 6-4, 6-2; Stephane Simion (Franța) - Ifgheni Kafelnikov (Rusia) 6-3, 6-7, 7-6.

Dubai (1.038.750 dolari SUA): Thomas Muster (Austria) - Daren Cahill (Australia) 7-5, 6-2; Ivan Lendl (SUA) - Carsten Arriens (Germania) 6-1, 6-2; Alexander Volkov (Rusia) - Jason Stoltenberg (Australia) 6-4, 7-6; Andrei Cerkasov (Rusia) - Fabrice Santoro (Franța) 6-3, 1-6, 6-2; Hendrick Davids (Olanda) - Jordi Burillo (Spania) 6-3, 6-2; Henrik Holm (Suedia) - Javier Sanchez (Spania) 7-5, 4-6, 6-1; Patrick Rafter (Australia) - Youness El Aynaoui (Maroc) 6-3, 2-6, 6-3; Mark Woodforde (Australia) - Chrisrian Bergstrom (Suedia) 6-4, 6-2.

San Jose (313.750 dolari SUA): Michael Chang (SUA) - Tommy Ho (SUA) 6-3, 6-4; Karsten Braasch (Germania) - Steve Bryan (SUA) 7-6, 6-4; Renzo Furlan (Italia) - Brian Deveninig (SUA) 6-2, 6-2: Luiz Mattar (Brazilia) - Brandon Coupe (SUA) 6-3, 6-3.

Feminin Tokyo (750.000 dolari SUA): Steffi Graf (Germania) - Iv Majoli (Croația) 6-1, 6-0, Martina Navratilova (SUA) - Mana Endo (Japonia) 6-1, 6-3;Gabriela Sabatini (Argentina) - Kyoko Nagasuki (Japonia) 6-4, 6-4; Manuela Maleeva (Elveția) - Dominique Monami (Belgia) 6-2, 6-3; Marketa Kochta (Germania) - Nicole Provis (Australia) 7-5, 6-4.

Auckland (100.000 dolari SUA): Julie Halard (Franța) - Claudine Toleafoa (Noua Zeelandă) 6-0, 6-0; Patricia Hy (Canada) - Joanette Kruger (Africa de Sud) 6-2, 6-2; Ginger Helgeson (SUA) - Nadina Ercegovici (Croația) 6-3, 6-3; Ines Gorrochategui (Argentina) - Julie Richardson (Noua Zeelanda) 6-2, 6-1; Emanuela Zardo (Elveția) - Caroline Vis (Olanda) 6-1, 2-6, 6-4; Karin Kschwendt (Germania) - Jane Taylor (Australia) 6-2, 6-3; Tessa Price (Africa de Sud) - Andreea Vieira (Brazilia) 6-2, 6-2; Ann Henricksson (SUA) - Nanne Dahlman (Finlanda) 4-6, 6-3, 6-2.

A.B.

PRONOSTICUL NOSTRU

Milan, prin golul lui Massaro înscris în poarta Atalantei din Bergamo, își păstrează un avans confortabil în clasament față de Juventus și Sampdoria, câștigătoare și ele în meciurile de duminică. Altfel etapa a fost una normală, dacă normal e ca Parma să bată la Genoa cu 4-0, iar Cagliari să termine la egalitate cu Inter, pe San Siro. Ceva vâlvă au creat fotbaliștii de la Roma pe terenul din Napoli, unde au condus până în ultimul minut, când Fonseca a egalat din penalty. Așa e fotbalul. Doar la Cesena, în Seria B, surpriza s-a numit Brescia. Echipa lui Mircea Lucescu a surclasat echipa gazdă cu 5-2, urcând câteva trepte în clasament, oricum mai aproape de zona promovării. Era și timpul, pentru că o altă echipă cu un român în formație, Genoa, dă semne de oboseală și se îndreaptă vertiginos spre eșalonul secund.

În Seria B s-au jucat următoarele meciuri:

Ascoli - Modena	3-1 (0-0)
Cesena - Brescia	2-5 (1-3)
F. Andria - Ravenna	1-1 (0-1)
Lucchese - Pescara	2-0 (0-0)
Monza - Bari	0-1 (0-1)
Palermo - Cosenza	3-1 (1-0)
Pisa - Padova	0-0
Venezia - Fiorentina	0-2 (0-2)
Verona - Acireale	3-1 (1-1)
Vicenza - Ancona	2-1 (1-0)

Clasamentul:

1. Fiorentina	21	12	7	2	34-8	31
2. Bari	21	10	8	3	37-15	28
3. Padova	21	7	11	3	24-18	25
4. Cesena	21	9	7	5	30-30	25
5. Fid. Andria	21	5	13	3	15-13	23
6. Cosenza	21	6	11	4	21-20	23
7. Brescia	21	7	8	6	36-32	22
8. Ascoli	21	7	8	6	26-22	22
9. Lucchese	21	6	10	5	20-19	22
10. Venezia	21	6	10	5	19-20	22
11. Ancona	21	7	7	7	28-27	21
12. Verona	21	6	8	7	21-25	20
13. Acireale	21	2	14	5	16-20	18
14. Vicenza	21	4	10	7	15-23	18
15. Ravenna	21	5	7	9	23-26	17
16. Pisa	21	4	9	8	23-28	17
17. Palermo	21	6	5	10	16-26	17
18. Pescara*	21	5	9	7	21-28	16
19. Modena	21	5	6	10	14-26	16
20. Monza	21	4	6	11	16-29	14

*Echipă penalizată cu 3 puncte

Etapa următoare programează meciurile:

Acireale - Lucchese	Monza - Cesena
Ascoli - Fid.Andria	Modena - Ancona
Bari - Vicenza	Padova - Verona
Brescia - Pescara	Pisa - Venezia
Fiorentina - Cosenza	Ravenna - Palermo

În Seria A clasamentul se prezintă astfel:

1. Milan	21	12	8	1	23-8	32
2. Juventus	21	10	8	3	35-19	28
3. Sampdoria	21	12	4	5	38-26	28
4. Parma	21	11	5	5	32-15	27
5. Inter	21	9	7	5	32-21	25
6. Lazio	21	9	7	5	28-23	25
7. Napoli	21	8	7	6	32-24	23
8. Torino	21	8	7	6	27-21	23
9. Foggia	21	5	10	6	30-26	20
10. Roma	21	5	10	6	18-20	20
11. Cagliari	21	6	8	7	28-34	20
12. Piacenza	21	6	7	8	19-29	19
13. Cremonese	21	6	6	9	24-28	18
14. Udinese	21	4	9	8	15-24	17
15. Reggiana	21	5	6	10	16-26	16
16. Genoa	21	4	8	9	14-27	16
17. Atalanta	21	4	7	10	21-37	15
18. Lecce	21	1	4	16	15-39	6

Concursul Pronosport din 6 februarie:

1. Cagliari - Foggia 1 x
2. Cremonese - Atalanta 1
3. Inter - Lazio 1 x 2
4. Lecce - Piacenza x
5. Napoli - Genoa 1
6. Reggiana - Juventus x 2
7. Roma - Milan 1 x 2
8. Sampdoria - Udinese 1
9. Torino - Parma 1 x
10. Acireale - Lucchese x
11. Brescia - Pescara 1
12. Modena - Ancona x 2
13. Pisa - Venezia 1 x

Și antrenorul mai are un cuvânt...

– Domnule antrenor Mircea Henegar ce mai poți spune în final după desfășurarea acestui turneu?

– Acest titlu de campioni ai României sper să fie o revitalizare a întregii activități a fondului tânăr de jucători din fotbalul arădean, totodată sper că pentru susținerea acțiunii de formare a acestor fotbaliști, se vor alinia cât mai mulți oameni cu posibilități financiare, chiar dacă rezultatele vor apărea după o perioadă mai lungă.

Până acum nu am avut sponsori, singurul ajutor l-am avut din partea CSS Gloria și Inspectoratul Județean Școlar, care s-a străduit să avem o cât mai bună prezentare privind condițiile materiale de pregătire și deplasare, cazare și masă.

Aș mai vrea cu această ocazie să amintesc că pe perioada turneului de la Reșița am fost susținuți moral de un număr mare de părinți. În continuare sper să avem același sprijin în viitor și din partea profesorilor și colegilor antrenori, din partea domnului profesor Dumitru Sida (Șc. generală nr. 22) și din partea domnului Ioan Vizitiu (Șc. generală nr. 12).

– Cum au fost recompensați acești copii și chiar tu?

– Sper că în curând să pot răspunde și la această întrebare.

I. DARAZS

14 judocani arădeni în finală

Tinerii judocani arădeni au avut o evoluție foarte bună la recentele întreceri ale Campionatului național de judo juniori I și II, la faza de zonă (individual), care s-a desfășurat la Baia Mare, în perioada 28-29 ianuarie.

Judoul juvenil arădean a fost prezent la această competiție prin sportivii de la CSS Gloria, AS Petrolul și CS Aris.

Cele mai bune rezultate au obținut sportivii antrenați de **Mihai Telechi și Loghin Lazăr de la CSS Gloria, obținând 4 locuri I prin Dorel Itcuș (65 kg), Vasile Mereanu (71 kg), Cristian Stanciu (65 kg) și Adrian Kuba (86 kg); 5 locuri II prin Daniel Lasco (55 kg), Otto Kimac /71 kg), Cristian Hanț (65 kg), Cristian Bordaș (71 kg) și Ioan Dragoș (86 kg), respectiv 2 locuri III prin Ciprian Moisa (78 kg) și Călin Mitran (71 kg).**

Dintre judocanii de la AS Petrolul, antrenați de Ioan Brădean și Todor Ban, Ciprian Costea (55 kg), Florin Doruțiu (60 kg) și Cristian Marchiș (65 kg) au obținut câte un loc III.

Deci, judocanii arădeni, cei care au obținut la această fază zonală unul dintre locurile I-III s-au calificat în finala pe țară a campionatului individual la juniori I și II, competiție ce va avea loc la Pitești în perioada 18-20 februarie.

Menționăm că în afară de cei 14 judocani, din oficiu s-au calificat în finală și cei trei sportivi, **Florin Petrechele, Cristian Suditu și Daniel Suditu**, toți de la CSS Gloria, care în prezent se pregătesc la centrul olimpic din Pitești, făcând parte din lotul național de juniori.

Succes băieți!

IOSIF DARAZS

Fotbal-tenis
Turneu internațional la Arad

În rândul iubitorilor de sport tot mai mare interes se manifestă față de această nouă ramură de sport numită fotbal-tenis.

Iată, cei interesați au ocazia să asiste la un turneu internațional de fotbal-tenis, ce va avea loc în data de 12-13 februarie a.c. la Arad, în Sala Sporturilor.

La competiție vor participa echipele West-Petrom Arad (organizatorul întrecerii), două echipe din Capitală, naționala Ungariei, echipe din Petroșani, în frunte cu sponsorul și jucătorul Miron Cosma, liderul de sindicat al minerilor din Valea Jiului, echipe din orașele Cluj, Brașov și Ploiești.

Din echipa arădeană vor face parte Gheorghe Căleanu, Gheorghe Mitran, Ioan Mitran, Ioan Pop, Horia Șerban, Adrian Teședan și Adrian Dronca.

Organizatorii turneului așteaptă noi sponsori: telefon: 43831 și la redacție: 18550.

I. DARAZS

Tipografia Mediagraf

Execută pentru toate categoriile de agenți economici și instituții, o gamă variată de tipărituri ca : ziare, pliante reclamă, etichete, legitimații, invitații nuntă, cărți de vizită, cărți diferite, imprimate pt. contabilitate și alte genuri de tipărituri în condiții grafice și de calitate deosebite la prețuri avantajoase.

Pentru orice informații contactați-ne la
telefon 20902 sau fax 20921 sau la sediul din str. Feleacului F.N.

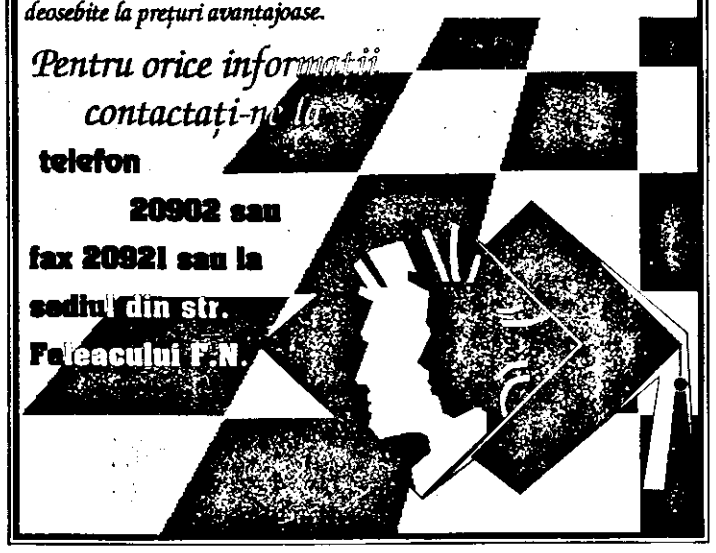

SABA ★ SABA ★ SABA

Lista de plăți pentru data de 3.02.'94
VARIANTA I
Program casierie orele 8,00-20,00.

CASA 1

2046116, 2046117, 2046118, 2046119, 2046120, 2046121, 2046122, 2046123, 2046124, 2046125, 2046126, 2046127, 2046128, 2046129, 2046130, 2046131, 2046132, 2046133, 2046134, 2046375, 2046376, 2046377, 2046378, 2046379, 2046380, 2046381, 2046382, 2046383, 2046384, 2046385, 2046386, 2046387, 2046388, 2046389, 2046701, 2046702, 2046703, 2046704, 2046705, 2046706, 2046707, 2046708, 2046762, 2046763, 2046764, 2046765, 2046766, 2046767, 2046768, 2046769, 2046770, 2047201, 2047202, 2047203, 2047204, 2047205, 2047206, 2047207, 2047208, 2047209, 2047210, 2047211, 2047212, 2047213, 2047214, 2047215, 2047216, 2047217, 2047218, 2309400, 2309691, 2309692, 2309693, 2309694, 2309695, 2309696, 2309697, 2309698, 2309699, 2309700.

Lista de plăți pentru data de 3.02.'94
VARIANTA II
Program casierie orele 8,00-20,00.

CASA 1

2259699, 2259700, 2259716, 2259717, 2259718, 2259719, 2259720, 2259721, 2259722, 2259723, 2259724, 2259725, 2259726, 2259727, 2259728, 2259729, 2259730, 2259731, 2259732, 2259733, 2259734, 2259735, 2259736, 2259737, 2259738, 2259739, 2259740, 2259741, 2259742, 2259743, 2259744, 2259745, 2259746, 2259747, 2259748, 2259749, 2259750, 2259860, 2259861, 2259862, 2259863, 2259864, 2259865, 2259866, 2259868, 2259869, 2259870, 2259871, 2259872, 2259879, 2259884, 2259885, 2259886, 2259887, 2259888, 2259889.

CASA 2

2259890, 2259891, 2259892, 2259893, 2259894, 2259895, 2259896, 2259897, 2259898, 2259899, 2259955, 2259956, 2259957, 2259958, 2259963, 2259964, 2259965, 2259966, 2259967, 2259968, 2259969, 2259970, 2259971, 2259972, 2259973, 2259974, 2259975, 2259976, 2259977, 2259978, 2259979, 2259980, 2259981, 2259982, 2259983, 2259984, 2259985, 2259986, 2259987, 2259988, 2259989, 2259999, 2260000, 2276001, 2276002, 2276003, 2276004, 2276005, 2276006, 2276007, 2276008, 2276009, 2276010, 2276011, 2276012, 2276013, 2276015, 2276016, 2276017, 2276018, 2276019, 2276020, 2276021, 2276023, 2276024, 2276025, 2276026, 2276027, 2276028, 2276029, 2276030, 2276031, 2276032, 2276033, 2276034, 2276035, 2276036, 2276037.

CASA 3

2276038, 2276039, 2276040, 2276041, 2276042, 2276043, 2276044, 2276045, 2276046, 2276101, 2276102, 2276103, 2276104, 2276105, 2276106, 2276107, 2276108, 2276109, 2276110, 2276111, 2276112, 2276113, 2276114, 2276115, 2276116, 2276117, 2276118, 2276119, 2276120, 2276121, 2276122, 2276123, 2276124, 2276125, 2276126, 2276127, 2276128, 2276129, 2276130, 2276131, 2276132, 2276133, 2276134, 2276135, 2276136, 2276137, 2276138, 2276139, 2276140, 2276141, 2276142, 2276143, 2276144, 2276145, 2276146, 2276147, 2276148, 2276149, 2276150, 2276151, 2276152, 2276153, 2276154, 2276155, 2276156, 2276157, 2276158, 2276159, 2276160, 2276161, 2276162, 2276163, 2276164, 2276165, 2276166, 2276167, 2276168, 2276169, 2276170, 2276171, 2276172, 2276173, 2276174, 2276175, 2276176, 2276177, 2276178, 2276179.

CASA 4

2276180, 2276181, 2276182, 2276183, 2276184, 2276185, 2276186, 2276187, 2276188, 2276190, 2276192, 2276193, 2276194, 2276195, 2276196, 2276197, 2276198, 2276199, 2276200, 2276251, 2276252, 2276253, 2276254, 2276255, 2276256, 2276257, 2276258, 2276259, 2276260, 2276261, 2276262, 2276265, 2276266, 2276267, 2276268, 2276269, 2276270, 2276271, 2276272, 2276274, 2276275, 2276276, 2276277, 2276278, 2276287, 2276288, 2276289, 2276290, 2276291, 2276292, 2276293, 2276294, 2276295, 2276296.

COMBINAND ILINICA DE ALPINISM CU UTILUL

S.C. „CHEVI" S.R.L.

ARAD STR. GRĂNICERILOR NR.11

VĂ OFERĂ O GAMĂ DE SERVICII DEOSEBITE:

– CURĂȚAT STREȘINI ȘI BURLANE
– VOPSIT TURNURI DE BISERICI, MICI REPARAȚII
– VOPSIT TURNURI INDUSTRIALE, RELEE, STÂLPI, PODURI, ETC.

RELAȚII TEL. 0966/36593. (2004598)

S.C. „ELDORADO GOLD" S.R.L.

Str. E. Gârleanu nr. 1

ANUNȚĂ:

începând cu data de 15 februarie 1993, încep plățile din cadrul Circuitului de întrajutorare.

Restituirile se suspendă. (2004144)

S.C. „VIDEO RA" S.R.L.

ANGAJEAZĂ:

Personal feminin pentru centre de închiriere casete video:

Condiții: – absolvente de liceu
– domiciliul în Arad
– vârstă maximă 30 ani.

Selecția va avea loc vineri, ora 9,00 la magazinul din Micălaca, str. Simfoniei, Bloc 242 (lângă Piața Soarelui). Informații telefon 21965 între orele 19-20,00. (2004146)

S.C. „ELDORADO GOLD" S.R.L.

ANUNȚĂ:

numerele câștigătoare la calendare cu 800 lei.

1. **014421**
2. **000184**

Chitanțele cu nr. câștigătoare la Tombola de 5000 lei.

◆ TV Color nr. - chitanță - **15405**
◆ Mașini de spălat semiautomate.

Nr. chitanțe: **15589; 15388; 15196; 16046; 16162; 16648; 16549; 16378; 16370; 15156; 15909; 16291; 16625; 15903; 16057.** (2004145)

CONSUMCOOP DEZNA

VINDE LA LICITAȚIE PUBLICĂ

în data de 15.02.94, orele 10,00 următoarele:
– Teren construcții 1094 mp
– Mobilier comercial
– Utilaje pentru cojocărie

Informații la Consumcoop Dezna.

Informații la telefon 133. (2004143)

S.C. „DEMIR LUX" S.R.L.

Bulevardul Revoluției nr. 85, telefon 17032

VINDE EN GROS:

✱ Tapet import Germania - la prețul de 7800 lei/buc.

(489396)

S.C. „WEST SHOES INDUSTRY" S.A.

Str. Flacăra nr. 17

SCOATE LA LICITAȚIE

conform H.G. nr. 740/90, mijloace fixe devenite disponibile. Licitația va avea loc în ziua de luni 7.02.94, orele 9-12,00.

Informații la telefon 11651/24 (serv. mecano energ).

(2004140)

UNIVERSITATEA DE VEST „VASILE GOLDIȘ" ARAD

Organizează:

în data de 11.02.1994, ora 9,00 concurs (interviu) pentru ocuparea postului de economist - contabil.

Informații suplimentare la sediul universității, B-dul Revoluției, telefon 18093. (489394)

CONSILIUL LOCAL FELNAC

ANGAJEAZĂ:

● Personal calificat în vederea executării lucrărilor de montare a apometrelor pentru apă potabilă la gospodăriile cetățenilor.

● Firmă autorizată în vederea executării de reparații la căminele culturale de pe raza comunei.

Relații suplimentare la sediul consiliului local Felnac nr. 330.

Telefon 220 sau interior 101 Felnac. (2004129)

Restaurantul PARC

Vă invită în data de 4.02.1994 (vineri) orele 19 la o seară muzicală distractivă cu renumiții soliști de muzică populară bănățeană:

LAZA KNEZEVICI, MARIA PETCHESCU, ELENA JURJESCU, TIBERIU CEIA și cenaclul „GURA SATULUI": IONEL IACOB BENCIU, VIRGIL SCHIOPESCU, MARIUS MUNTEANU, VIOREL BOLDUREANU.

Rezervați-vă locuri din timp la telefon 12628, 16681 (ȘEF UNITATE BOIT AUREL, MAN MOISA). (489395)

S.C. „CONSIZIO" S.R.L.

CLUJ-NAPOCA

COMERCIALIZEAZĂ EN GROS:

✪ HAINE la kg, import Olanda CALITATE FOARTE BUNĂ. Prețuri avantajoase.

Informații telefon/fax 095-154021. (489387)

ARCOMMAT HOLDING S.A.

PRICE BREAKERS

Bd. Decebal nr.2-4, telefon 16827

VINDE DIN STOC URMĂTOARELE PRODUSE:

- **uleiuri motoare** (M 30 Super 2): **transmisie** (T 90), **hidraulic** (H 46), **răcire** (emulsie)
- **aracet**: butoi și flacoane (D 50)
- **sodă calcinată**: ambalată
- **Vopsele praf** (Pentru zugrăveli interioare și exterioare) - 12 culori : la saci și ambalată la pungi 1 kg

prin depozitele din str.Voevod Moga nr.67

(2004968)

COMPLEX ORIZONT

Micălaca 547, telefon 64808, 63277

UN RESTAURANT UNICAT

✱ Orizont un local cu circuit închis cu acces pe bază de legitimații – abonamente.

Relații la sediu sau la telefoanele 64808; 63277.

(489312)

R.A.T. Arad

organizează licitație în data de 22.02.1994 ora 10,00 în vederea închirierii următoarelor clădiri:
– Halta Pâncota (fosta remiză automotoare)
– Clădire stație Vama Micălaca
– Clădire Halta Siria - Poala Muntelui
– Clădire Halta Cladova

Tot cu această ocazie se vor închiria o serie de utilaje disponibile (strunguri DRT, DLZ, foarfecă ghilotină, etc) și se vor vinde un număr de autobuze (caroserii și autobuze integral).

Licitația va avea loc la sediul R.A.T. Arad, Calea Victoriei nr.35-37, informații suplimentare putându-se obține la telefon 21912 int.139 - Serviciul tehnic, unde se poate consulta lista cu aceste oferte.

S.C. „TEBA" S.A.

Str. Patria nr. 14

ANGAJEAZĂ:

– Filatoare ring
– Ajutori maiștri (filatori, țesători)
– Maistru filator
– Electricieni

Vechime minimă 5 ani, salar negociabil. (2004123)

S.C. „STANDARD" S.R.L.

B-dul Revoluției nr. 26-38

VINDE EN GROS:

◆ PULPE PUI SUA
◆ BRÂNZĂ TOPITĂ FRANȚA
◆ CEAI NEGRU „DRAGON" China. (2004136)

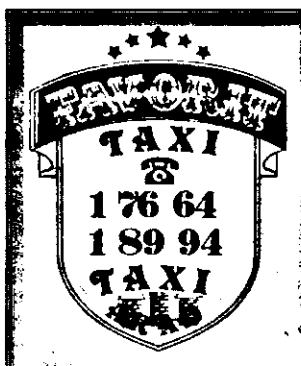

TAXI FAVORIT

Un prieten la nevoie!
24 ore din 24

TAXI FAVORIT
vă stă la dispoziție cu următoarele servicii:

- transport persoane
- transport marfă
- comenzi anticipate
- comenzi permanente pe perioadă determinată
- comenzi cu onorare comisioane

APELAȚI CU ÎNCREDERE
SIGUR - COMOD - ELEGANT

ANUNȚ

În conformitate cu Legea nr.50/1991, capitolul II, privind concesionarea terenurilor pentru construcții, Consiliul local al municipiului Arad anunță:

În sediul din B-dul Revoluției nr.75, va avea loc la data de 25.02.1994 la ora 9,00 licitația privind concesionarea terenurilor aparținând domeniului privat al municipiului Arad, situate în municipiul Arad:

1. Str. P. Maior nr. 2/4
- suprafața terenului este de 521 mp;
- prețul de pornire al licitației este de 1.563.000 lei;
- durata concesionării este durata existenței construcției;
- perioada de achitare a concesiunii este de 25 de ani;
- destinația concesiunii: construcție locuință

2. Str. Sportului nr.24
- suprafața terenului este de 534 mp;
- prețul de pornire al licitației este de 1.602.000 lei;
- durata concesionării este durata existenței construcției;
- perioada de achitare a concesiunii este de 25 de ani;
- destinația concesiunii: construcție locuință

3. Str. Sportului nr.24 a
- suprafața terenului este de 534 mp;
- prețul de pornire al licitației este de 1.602.000 lei;
- durata concesionării este durata existenței construcției;
- perioada de achitare a concesiunii este de 25 de ani;
- destinația concesiunii: construcție locuință

4. Str. Cocorilor nr.17
- suprafața terenului este de 579 mp;
- prețul de pornire al licitației este de 1.737.000 lei;
- durata concesionării este durata existenței construcției;
- perioada de achitare a concesiunii este de 25 de ani;
- destinația concesiunii: construcție locuință

5. Str. Cocorilor nr.17 a
- suprafața terenului este de 579 mp;
- prețul de pornire al licitației este de 1.737.000 lei;
- durata concesionării este durata existenței construcției;
- perioada de achitare a concesiunii este de 25 de ani;
- destinația concesiunii: construcție locuință

6. Str. Gh. Groza nr.12
- suprafața terenului este de 540 mp;
- prețul de pornire al licitației este de 1.620.000 lei;
- durata concesionării este durata existenței construcției;
- perioada de achitare a concesiunii este de 25 de ani;
- destinația concesiunii: construcție locuință

7. Str. Gh. Groza nr.12 a
- suprafața terenului este de 540 mp;
- prețul de pornire al licitației este de 1.620.000 lei;
- durata concesionării este durata existenței construcției;
- perioada de achitare a concesiunii este de 25 de ani;
- destinația concesiunii: construcție locuință

8. Str. Miraj nr.20
- suprafața terenului este de 248 mp;
- prețul de pornire al licitației este de 1.165.000 lei;
- durata concesionării este durata existenței construcției;
- perioada de achitare a concesiunii este de 25 de ani;
- destinația concesiunii: construcție locuință

9. P-ța UTA, bloc U 4
- suprafața terenului este de 71 mp;
- prețul de pornire al licitației este de 1.775.000 lei;
- durata concesionării este 50 ani;
- perioada de achitare a concesiunii este de 25 de ani;
- destinația concesiunii: prestări servicii

10. Calea A. Vlaicu, bloc Z 22
- suprafața terenului este de 79 mp;
- prețul de pornire al licitației este de 1.975.000 lei;
- durata concesionării este 50 ani;
- perioada de achitare a concesiunii este de 25 de ani;
- destinația concesiunii: prestări servicii

11. Calea A. Vlaicu-Complex „Unirea"
- suprafața terenului: 8 amplasamente de câte 64 mp/amplas.
- prețul de pornire al licitației este de 1.280.000 lei/amplas.
- suprafața terenului: 8 amplasamente de câte 100 mp/amplas.
- prețul de pornire al licitației este de 2.000.000 lei/amplas.
- durata concesionării este de 10 ani;
- perioada de achitare a concesiunii este de 10 ani;
- destinația concesiunii: prestări servicii, comerț, birouri

12. Str. A. Saguna nr.1-3
- suprafața terenului este de 2.002 mp;
- prețul de pornire al licitației este de 50.050.000 lei;
- durata concesionării este de 99 ani;
- perioada de achitare a concesiunii este de 25 de ani;
- destinația concesiunii: prestări servicii

În perioada 26.01-22.02 are loc înscrierea persoanelor fizice sau juridice interesate, la sediul Consiliului local al municipiului Arad camera 12.

În perioada 26.01-21.02 va avea loc vânzarea caietelor de documente și a formularelor de ofertă, la sediul S.C. „PROIECT ARAD" SA, B-dul Decebal nr.2-4.

Împotriva licitației se va putea face contestație de către orice persoană interesată la Judecătoria municipiului Arad în termen de 10 zile de la data publicării prezentului anunț.

S.C. „VICA IMPEX" S.R.L. ARAD

Str. Mărășești nr. 5, telefon 17559
(intrare din trotuar, numerele 5–7)

VINDE EN GROS:
- Țigări indigene necondiționat – CARPAȚI, BUCEGI, SNAGOV.
- Țigări import: LM, BT.
- Cafea boabe și Ness, Alune.
- Concentrat suc diferite arome.

Orar zilnic între orele: 9,00 – 17,00 (2004572)

S.C. „TRANSMOLDOV" S.R.L. ORADEA

VINDE EN GROS:
- MOHAIR pachete de 500 gr. – 8 culori

Informații telefon: 0991/16 301.
Program orele 10,00 – 14,00. (2004137)

S.C. „APROMAT" S.A.

cu sediul în Calea Aurel Vlaicu nr.41
ANGAJEAZĂ PRIN CONCURS:
- 1 revizor gestiune.

Cererile se depun la biroul personal al societății până în data de 10.02.1994.

Informații la telefon 31848, interior 279. (489391)

S.C. „OPTIUM" S.A.

Calea Aurel Vlaicu nr.139-151

În conformitate cu HG 206/30.06.93, ca urmare a creșterii cursului de schimb a dolarului; notificăm intenția de majorare a prețului cu ridicata la produsele noastre, începând cu data de 01.03.1994. (2004130)

ȘANTIERUL DE CONSTRUCȚII MONTAJ ARAD

ANGAJEAZĂ PRIN CONCURS:
- Primitor distribuitor material tubular pentru Depozitul Zădăreni. Concursul va avea loc în data de 14.02.94 la sediul unității.

Informații telefon: 23036. (2004132)

COMUNICAT

din partea Băncii Naționale a României:

Urmare cererilor primite, Banca Națională a României a hotărât prelungirea termenului limită de preschimbare a bancnotelor cu valoare nominală de 100 lei, emisiunea 1966 și a monedelor metalice cu valoare nominală de 5 lei, emisiunea 1978, de la 15 ianuarie 1994 la 28 februarie 1994.

Preschimbarea se poate face de către persoanele fizice și juridice numai la ghișeele unităților bancare.

IMPORT ANGLIA

Noua gamă de pantofi sport „ARTEX"

intrați pe piața Europei cu mare succes, vă satisfac pretențiile prin design 1994 și o calitate ireproșabilă, preț accesibil.

DISTRIBUITORUL UNIC PENTRU ROMÂNIA

S.C. „ERRA PROD" S.R.L.

Str. O. Băncilă nr. 9 Arad
Telefon: 34023; 35098. (2004139)

S.C. „AREL" S.R.L. ARAD

Str. Ștefan cel Mare nr. 16, telefon 14627

VINDE
la preț avantajos și necondiționat
ȚIGĂRI indigene Bucegi și Carpați.

S.C. AZOMA S.A.

ORGANIZEAZĂ

Licitație pentru vânzarea respectiv închirierea unor mijloace fixe, cum urmează:

În chirie	– Spațiu productiv
	– Spațiu depozitare
Vânzare	– Panouri solare
	– Mașini așchietoare
	– Convertizoare sudură
	– Dulap vestiar
	– Tractare A 1800 și 1010 DT
	– Tehnică de calcul
	– Motostivuitoare

Licitația se ține la sediul unității noastre din Arad, str. Steagului nr. 1, tel. 16490, 16491, int. 184, în data de 17.II.1994; 3.III. 1994 și 17.III.1994 ora 11. Cei interesați pot consulta lista detaliată la serv. Mec. Energetic.

Înscrierile pentru licitație se fac cu trei zile înainte de data stabilită. Taxa de participare este de 2.000 lei. (2004138)

S.R.L. TEL/FAX 0966/43356

Oferă, la prețuri avantajoase:
- **SISTEME DE ALARMĂ** (bănci, magazine, autoturisme, etc.)
- **CENTRALE TELEFONICE** (în orice configurație)

Se asigură service în garanție și postgaranție.

S.C. „FIDU LU MAR" S.R.L.

Micălaca Bloc 338, telefon 65871

VINDE EN GROS ȘI EN DETAIL:
- Gresie și faianță import Italia
- Pantofi bărbați
- Garnituri de pat
- Parfumuri import
- Fețe de masă 1,4 x 1,4 m

VINDE EN DETAIL
- Televizoare color ROYAL (licență Philips). (2004056)

S.C. „LORI COMIMPEX" S.R.L. Arad

Piața Sporturilor nr.10, Bloc 25 (în spatele bazinului olimpic de înot, vis-a-vis de gaze naturale). Tel.35231

VINDE EN GROS:
- ANTIGEL 1 litru - 1271 lei; PIPER BOABE 100 gr. - 847 lei
- Coca Cola - 0,25 l - 174 lei, Halva 500 gr.593 lei;
- Vată medicinală - 200 gr. - 1102 lei; Clor - 1 litru - 720 lei;
- Conserve de pește, pufarin, rahat, dropsuri, paste făinoase, alcool 96°, făină de mălai, Axion, Hârtie igienică.
- Săpun de rufe, detergenți, săpun Palmolive, Vel, Protex, Riposta, Cremă și spumă de ras, Pastă de dinți: Colgate, Super Cristal, Periuțe de dinți Colgate, Ciorapi pentru femei, copii și adulți.
- Deodorante: Parfumuri, șampoane, Triumf pentru aragaz și veselă, Detartrant Nufăr, Lac unghii, Dizolvant de unghii, Creme pentru mâini și ten de zi și de noapte.
- Loțiune Lara și Tarr, Deo Munnen.

Orar: 8,00 - 18,00.

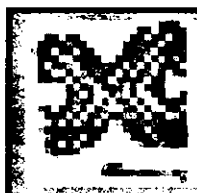

TIMIȘOARA COMPACT

ȘCOALA DE ȘOFERI FILIALA ARAD

FACE ÎNSCRIERI PENTRU:
- șoferi amatori cat. B – 28 februarie
- șoferi profesioniști cat.B, C, E - 15 martie

Se asigură condiții deosebite, materiale didactice, instructori cu experiență, prețuri accesibile și în rate.

Firma se ocupă de întocmirea dosarului, programării și plata taxelor.

Informații: Calea 6 Vânători nr. 2-4 Autogară, telefon 43209. (1371295)

LICITAȚIE: ROMCEREAL R.A.

sucursala Arad

Cu sediul în Arad, str.Bucegi nr.5 bis, organizează licitație cu strigare, în data de 25 februarie 1994, ora 10, pentru vinderea de mijloace fixe, după cum urmează:

– remorci, utilaje pentru încărcat - TIH, utilaje condiționat-MCS, rezervor combustibil, multicar cu platformă, motopompe.

Utilajele pot fi văzute zilnic între orele 10 - 12, exclusiv sâmbăta și duminica, la bazele de recepție din localitățile: Ineu, Șiria, Vinga, Ghioroc, Zăbrani, Pecica, Sîmpetru German, Curtici.

Prețul de strigare și relații suplimentare la sediul regiei, serviciu exploatare, telefon 44774, 44957.

În caz de nevindere, licitația se repetă din două în două săptămâni. (2004134)

✦ NOU ✦ NOU ✦ NOU ✦

S.C. „FORTUNA U" S.R.L.

Str. General Traian Moșoiu nr.8 (fost Barbusse)
telefon 38382

VĂ OFERĂ EN GROS:
- Dropsuri diferite arome
- Drajeuri
- Jeleuri
- Eugenia, Biscuiți
- Gumă de mestecat, Caramele import Italia
- Paste făinoase

FILMĂRI VIDEO la diferite ocazii

Orar funcționare: 9,00-17,00; sâmbătă 9,00-13,00

VĂ AȘTEPTĂM ! (2004025)

mică publicitate

ANIVERSĂRI

Iubitului nostru prieten și fiu VIOREL (VIO) cu ocazia împlinirii vârstei de 26 de ani, îi dorim multă sănătate, fericire, alături de cei ce-l iubesc. Prietena și părinții.

LA MULȚI ANI!, Brînduşa, prietena noastră. (3243)

La împlinirea a doi ani, dorim dragului nostru nepoțel Bora Ioan Alexandru multă sănătate și fericire, „La multi ani!". Cu dragoste bunicii Bulza. (2238)

VÂNZĂRI

Vând casă mare, str. Lipovei nr.63. (3296)

Vând masă biliard în stare bună (Carambol), telefon 74966. (3311)

Vând Dacia 1310 an fabricație 1983, caroseire 1992, bord CN, Opel Senator ușor avariat, ambele convenabil, telefon 299 Bârzava, orele 17-21. (3208)

Vând TV Grundig color, telecomandă, 160.000 lei, telefon 69543. (3113)

Vând motor tractor U 650 reparație capitală, informații telefon 182 comuna Semlac. (3052)

Vând motor, punte spate și alte piese Saviem, motoretă din Germania cu baterie pentru copii, scaun pentru copil, televizor sport defect, informații telefon 16732. (3040)

Vând IFA L60, 7,5 tone, 1988, stare excepțională, telefon 0969-10041 Siria. (3193)

Vând casă 6 camere, grădină mare, garaj, încălzire centrală, comuna Vladimirescu, telefon 0969-14261, preț 80.000 DM. (2216)

Vând canapea simplă, 2 fotolii, o măsuță, vizibile zilnic, după orele 16. Micălaca, bl.104, sc.B, et.I, ap.7. (3225)

Vând casă nouă, cu etaj, încălzire proprie, apă, baie, grădină, localitatea Semlac nr.777, informații telefon 292 orele 18-21, preț informativ 60.000 DM. (1470)

Vând Opel Rekord 20 break înmatriculat, 2600 DM și Renault 5 Alpine Turbo 1800 DM, telefon 20688. (3064)

Vând garsonieră (ne)mobilată str. Faleza Sud bl.11, ap.51, cu gaz și satelit. (3054)

Vând televizor color Funai, sigilat, telefon 34356 sau 64910. (2865)

Vând sau schimb remorcă 5 tone cu remorcă tip Salonta, informații telefon 40484. (3098)

Cumpăr talon camionetă Mercedes Benz 207, informații la telefon 11457. (3080)

Vând urgent, avantajos, moară cu motor (robot), moară cu motor (trifazic 10 kw) măcinat boia, Țipari nr.10. (3088)

Vând sau schimb apartament, et.II, 3 camere, decomandate, gaz metan, satelit, telefon, str. Spitalului bl.3, informații Sebiș, telefon 0969-20503. (3199)

Vând Dacia 1300 an 1976 și Trabant 601 an 1980, telefon 63841. (3214)

Vând urgenet Citroen BX 19 diesel, suspensie nouă. Videorecorder Panasonic, nou. Telefon 39686. (3093)

Vând convenabil ladă frigorifică de 200 sau 220 l și combină frigorifică. Str. Dunării nr.135. (3174)

Vindem mașini de sfefuit, noi, Bosch, informații telefon 12589. (2983)

Vând certificate de proprietate, informații telefon 0960-20793. (2848)

Vând casă marcaj electronică, frigider 400 litri, diferit mobilier pentru magazin, expresso cafea automat, firme luminoase, ambalaje bere 1/20, telefon 13492, 20288. (3230)

Vând Mercedes 230 E, injecție, ABS, aer condiționat, geamuri electrice, închizătoare centrală, genți aluminiu + cauciucuri noi, alarmă + telecomandă, telefon 18534 - 35018. (3229)

Vând Ford Sierra 2,0 Sport model 1988, Ford Sierra Combi 1,6 model 1987, Renault 21, an 1987, telefon 18534 - 35018. (3229)

Vând apartament bloc zona UTA la șosea, 3 camere, decomandate, 2 băi, 4 debarale, satelit, bl.Z23, sc. D, et.IV, ap.16, după orele 16. (3232)

Vând casă, grădină mare, 1530 mp Sânicolaul Mic, telefon 13053. (3238)

Vând mobilă bucătărie, autoturism Trabant, motoscuter pentru marfă, telefon 44302. (3126)

Vând apartament 3 camere, confort sporit, informații bl.532, sc.B, ap.9 Micălaca (3235)

Vând lant aur, telefon 23518, după orele 14. (2901)

Vând (schimb) Alfa Romeo 75, Turbo Diesel, fabricație 1986 cu apartament, telefon 11441. (2889)

Vând TV color SABA, 6 măsute - 24 scaune, telefon 19348. (3026)

Vând garsonieră sau schimb cu apartament 2 camere, diferentă Dacia 1300, Calea 6 Vânători bl.V23, sc.B, et.II, ap.25. (2885)

Vând VW Bus LT28 Turbo Diesel 1988, telefon 42628. (2856)

Cumpăr garsonieră confort 1, ofer rulotă import pregătită pentru privatizare, neînmatriculată, stare excelentă plus diferență sau vânzare, telefon 14440. (2946)

Cumpăr Dacia 1310 accidentată, în vederea reparării, relații telefon 38647. (2921)

Vând loc de casă în comuna Vladimirescu, autoturism BMW 525 înmatriculat, exceptional, informații telefon 17332. (2904)

Vând autoturism marca Audi 100 Turbo Diesel, informații telefon 64537 între orele 10-18. (3024)

Vând autoturism ARO 10.4, an 1990, 34.000 km din Ungaria și 3000 baloți paie grâu, informații Arad-Gai, str. Fântânii nr.19. (3019)

Vând apartament 3 camere, Arad, str. Stupilor bl. A47, sc.A, ap.9, preț 19.000 DM, negociabil. (3041)

Vând Moscvici la preț convenabil, telefon 37316. (3053)

Vând Dacia 1310 an fabricație 1988 septembrie, 61.000 km, telefon 36367 după orele 15. (3050)

Vând casă în Variașul Mare - 2000 DM, sau schimb cu autoturism, telefon 36366. (3046)

Vând teren construcție, 1450 mp, telefon 36366. (3046)

Vând Citoen BX Diesel an 1987, 3800 DM, Renault 5 Diesel an 1986, 4800 DM, telefon 33167. (3153)

Vând gheretă metalică Piața Miorița, vând tractor U 650 cu remorcă, informații telefon 63866 după orele 18. (3157)

Vând apartament 2 camere, Vlaicu, telefon 40057 orele 20-22, preț 11000 DM. (3224)

Vând Renault Fuego neînmatriculat, telefon 16248. (3212)

Vând apartament 4 camere, decomandat, cu îmbunătățiri, Cal. A.Vlaicu, bl.Z26, sc.B, ap.10. (3211)

Vând talon Alfa Lancia 1988, motor Alfa Romeo 33 perfectă stare, piese de schimb, telefon 34056. (3202)

Vând 3 TV color, preț convenabil și Mercedes 240 Diesel preț 2400 DM, telefon 60033. (3201)

Vând 2 (două) birouri CIS, telefon 14274 orele 9-17. (3200)

Vând garsonieră central, faiantată, gresie, tapet, balcon închis, preț 11.000 DM, telefon 31713. (3172)

Vând (schimb) garsonieră confort I, central cu apartament 2 camere, informații telefon 73809 după orele 16. (3233)

Vând videoplayer Samsung, fotoliu pat, telefon 12631. (3139)

Vând apartament 2 camere, parter, balcon închis, rolete, bloc 303/1, informații telefon 39796 după orele 18. (3110)

Vând bloc 2 camere, zona Podgoria, 20.000 DM, telefon 44085-39496. (3109)

Vând Audi 80 Automatic, neînmatriculat, 1200 DM, alendeloane femei, bărbați, telefon 44131. (3108)

Cumpăr urgent apartament cu 2 sau 3 camere în Alfa, ofer 7 sau 9 milioane, informații bloc 79, et.III, ap.12 Alfa, familia Iacob. (3107)

Vând video Intervision nou sau schimb cu televizor color nou, telefon 30881. (3182)

Vând casă în Grădiște, 4 camere, baie, bucătărie, garaj, grădină, anexe, preț 45.000 DM, telefon 31713. (3172)

Vând mașină tricotat Singer cu cartelă, injector motorină cu fotocelulă, blană vulpe argintie nr.46-48, telefon 38589. (3171)

Vând Oltcit nou, metalizat, 3300 DM negociabil, telefon 48119 după orele 16. (3167)

Vând 2 bucăți mașini de tricotat ciorapi, cu motor, telefon 60967. (3227)

Vând pompă injecție, injector, compresor cuzinetă bicfă S.T., pompă apă, cameră frânare pentru RABA, butuci remorcă cu arcuri, genți, cauciucuri, cameră tip Salonta pentru Dacia, informații telefon 36455. (3166)

Vând sufragerie 623, Bibliotecă NINA și Cameră de tineret. Telefon 30944 după ora 15,00. (3245)

Vând o canapea cu două fotolii. Informații telefon 44634. (3254)

Vând elementi calorifer. Telefon 36245. (3258)

Vând casă str. Vasile Ureche nr.22. Preț negociabil. (3297)

Vând garsonieră confort I, gară, 2 camere Piața Soarelui, telefon 62190. (3310)

Cumpăr Certificat de proprietate. Între orele 10-16. Telefon 41465. (3288)

Vând apartament 2 (două) camere mobilat zona 300 Micălaca și mașină WARTBURG Turist combi. Telefon 61423. (2801)

Vând urgent Dacia 1300 BREAK an fabricație 1985 preț avantajos. Informații zilnic după ora 16,00 Telefon 22234. (3259)

Vând apartament 2 camere et.IV, Micălaca 9.000 DM. Telefon 65728. (3248)

Vând casă central, 4 camere, 2 băi, curte, garaj, grădină, P-ța Hodoș nr.7. Toată ziua. (3291)

Vând auto VOLVO DIESEL an fabricație 1987; Golf BENZINĂ 1982, Chiuloasă completă Golf, 1982, 70 cai putere. Telefon 43598. (3269)

Cumpăr contract apartament 4 camere în bloc neterminat. Telefon 46031. (3245)

Vând ceas pendular antic, telefon 43139. (3137)

Vând 2 canapele fixe, 2 fotolii, combină-frigider, antenă satelit cu telecomandă, telefon 16051. (3079)

Vând U 650, plug, remorcă, comuna Birchis telefon 141A. (3076)

Vând casă cu grădină și gaz, 2 autoturisme, telefon 46306. (3091)

Vând Audi 100, stare foarte bună, neînmatriculat, preț avantajos, telefon 38601. (3090)

Vând Dacia 1100 în stare de funcționare cu motor transformat pe set D.1300 înscrisă în circulație sau dezmembrez, telefon 46074. (3086)

Vând Trabant 600 pentru piese de schimb, informații telefon 65066. (3100)

Vând Trabant 601, an 1985, înmatriculat, piese sau talon și talon Saviem, telefon 64672. (3117)

Vând sau schimb apartament 2 camere cu garsonieră zona Micălaca, bl.552, sc.A, ap.14, str. Felix, lângă Orizont. (3094)

Vând apartament 2 camere, str. O.Terezia bl.1, sc.A, ap.12. (3116)

Vând apartament 2 camere, parter, posibilități privatizare, str. Mioriței bl.248, sc.A, ap.3. (3101)

Vând IFA 5 tone, urgent, Micălaca, str. Luncii nr.10. (3106)

Vând mobilă bucătărie, cuptor electric grill, cu 3 ochiuri, telefon 38486 după orele 15. (3159)

Vând apartament central, 3 camere, telefon 19148 orele 16-18. (3158)

Vând 2 televizoare alb-negru, pompă irigat, piese motocicletă, telefon 46036. (3155)

Vând apartament 4 camere, telefon 46036. (3154)

Vând televizor color Fonola, telefon 63602. (3144)

Vând casă Sântana, central, posibil privatizare, telefon 12867, 31959 după orele 16. (3143)

Vând VW Jetta Diesel 1500 cmc, neînmatriculat și TV color SABA stereo. Cumpăr câtei pechinez până la 2,5 luni, telefon 31655. (3237)

Vând Fiat Ritmo fabricație 1983, telefon 60595. (3131)

Vând pene gâscă, telefon 45196. (3128)

Vând Dacia 1310 str. Abrud nr.98, bl.129, sc.C, ap.3. (3127)

Vând vacă gestantă în luna a 8-a, str. Fagului nr.51. (3190)

Cumpăr certificate proprietate 10-15.000 lei bucata, telefon 34122. (3191)

Vând TV Hanseatic, sigilat, diagonala 68 cm și Ford Sierra combi gri meta-lizat, telefon 12586. (3195)

Vând casă, cu grădină mare, în Gai, telefon 33130. (3123)

Vând apartament 3 camere, decomandate, plus garaj, informații telefon 62706 după orele 16. (3124)

DIVERSE

Societate comercială angajează vânzătoare. Telefon 46727.

Executăm lucrări de parchetat, montat, rașchetat și paluxat, telefon 69721 sau 24645. (3160)

În ziua de 24 decembrie 1993 de la sediul firmei ROMY GARAJE ARAD-GRADIȘTE, str. Privighetorii nr. 5 a dispărut un cățel de lup, de 8 luni, negru-negru (lucios) cu labele galbene, răspunde la numele BLEKY. Pentru orice informație reală și exactă care poate duce la găsirea și recuperarea lui, oferim o recompensă de 500 DM sau 500.000 lei, telefon 36203. (3146)

PICTOR AUTORIZAT, primesc comenzi, icoane pentru prapori, iconostas, prăsnicare, telefon 20245 Arad. (3142)

BANCA AGRICOLĂ LIPOVA str. N. Bălcescu vinde la licitație publică, în data de 21 februarie 1994 - ARO244D cu motor Brașov, informații telefon 61338. (3122)

SOCIETATEA AGRICOLĂ „PUSTA" BUJAC ARAD, vinde 5000 kg fân lucernă și paie baloți, telefon 37324. (3234)

Datorită numeroaselor solicitări, se înființează o nouă grupă la ȘCOALA DE MANECHINE. De asemenea, numărul locurilor este limitat. Puteți studia trei luni, sâmbătă și duminica: arta vestimentară, cosmetică și tehnica machiajului, coafură, mișcări de prezentare gestică și mers, psihologie. Au început înscrierile; nu sunt nici un fel de condiții la înscriere, telefon 31307 orele 8-11, 14-17. (995)

SC PRINCE SRL transportă rapid 1800 kg AUSTRIA și intern, telefon 36137 sau Sâmbăteni nr. 71. (2936)

Solicit împrumut, telefon 47294. (3005)

Societatea agricolă AGROCERES Chereluș scoate la licitație publică în vederea închirierii, clădirile fostului CAP CHERELUȘ în data de 6 februarie 1994 orele 13. Relații suplimentare la sediul societății. (3197)

Cofetăria FIORELLA caută spre angajare: contabil, patiseră, șofer pentru aprovizionare. Salarii negociabile. (3132)

Cunoscător limba germană, carnet conducere, posesor pașaport serviciu, ofer servicii, telefon 38335. (2166)

PREȚURI REDUSE - SOCIETATE COMERCIALĂ vinde și transportă avantajos ȚIGLE ȘI TERACOTE cu accesorii. MONTAM avantajos și GARANȚIAL TERACOTE. Calea Lipovei nr. 262. (2830)

Societate comercială vinde teracote, țigle, coame la cele mai mici prețuri. Telefon 69340. (2962)

Societate Comercială ANGAJEAZĂ: ZUGRAV. Telefon 64808.

Vând-schimb BMW tip sport stare foarte bună cu mașină combi mai puțin Dacia. Informații: firma SERGIO-GIANINA, piața Catedralei (Gheretă). (3189)

SC ARDELEAN SRL ARAD angajează cadre de conducere, economiști, ingineri, graficieni, merceologi, șoferi, mecanici și electricieni auto, specialiști în construcții civile și industriale, tineri absolvenți de facultate și liceu, oameni de acțiune, dornici de afirmare. Asigurăm locuință de serviciu. Informații Bd. Iuliu Maniu nr. 97. (Pod Micălaca)

Citație. Numitul Lehoky Mihai cu domiciliul necunoscut, este chemat la Judecătoria Arad, ca pârât în cauză de uzucapiune privind imobilul situat în Nădlac, str. A. Iancu nr. 63 de către Urbancsok Ana, Neagoe Ana și Marko Stefan, la termenul din 8 martie 1994, dosar Jud. Arad 473/1994. (3163)

Societate Comercială ANGAJEAZĂ: șofer cat. D, cu experiență și cunoștințe de mecanică. Condiții: Domiciliul în Arad, garanții materiale. Informații telefon 48294. (2875)

Aducem în regim de urgență orice piese de mașini străine, telefon 13492, 20288. (2792)

Familie serioasă, întreținem bătrân(ă) pentru locuință, informații telefon 40690. (2953)

Execut lucrări parchetare, rașchetare, paluxare, preț convenabil, telefon 15284. (2929)

RAIONUL TRICOTAJE din cadrul magazinului GULIVER primește în consignația tricotaje și jucării, zilnic între orele 9-13. (2924)

Solicit împrumut valută, termen 4 luni, ofer garanții, telefon 60335. (2893)

Caut femeie pentru îngrijit copil, telefon 30946. (2896)

Lichidez vopsitorie auto, Zădăreni nr. 447. (3063)

Casa de schimb valutar IDM EXCHANGE angajează urgent personal, Bd. Revoluției nr. 55, telefon 21960 între orele 9-17. (3049)

VEST INTELIGENT DETECTIV oferă servicii de investigație și protocol. CUMPĂRĂ fișet metalic și casă de bani. Bd. V. Milea nr. 10, telefon 38710. (3317)

Solicităm valută împrumut. Informații telefon 63761. (3308)

S.C. „ERGOMETAL" execută garaje și părți metalice. Telefon 64043 orele 10-20 și telefon 44854 orele 20-22. (3239)

S.C. „CODREANA" angajăm familie serioasă pentru întreținere fermă. Oferim casă și masă, Contabil fermă cu studii superioare, vechime minimă 5 ani. Informații telefon 23865. (3260)

Solicit împrumut lei, valută cu dobândă, între orele 16-19. Telefon 35681.(3298)

SC RESORVAL SRL pune la dispoziția celor interesați, bolțari tip BCA la prețul de 40.000 lei mc, telefon 13586 str. Andrei Șaguna nr. 69, ap.2. (3085)

Intermediem obținerea pașapoartelor de serviciu, telefon 11310. (3077)

SC L. MODELL SRL angajează croitorese pentru producție destinată exportului. Informații la sediul firmei str. Socului nr. 43 între orele 10-16 sau la telefon 65311 între orele 18-20. (3103)

SOCIETATE COMERCIALĂ caută pentru activitate de producție spațiu, de preferință casă cu curte și angajează tâmplar, electrician, lăcătuș, informații telefon 20173. (3099)

Pierdut certificat înmatriculat Dacia 1300 1-AR-8456. Găsitorului recompensă, telefon 0960/11532. (3192)

SOCIETATE COMERCIALĂ angajează economist sau contabil autorizat cu normă de lucru întreagă, relații la telefon 62572. (3105)

SUPER ELECTRON SERVICE execută prompt și rapid depanare televizoare alb-negru la domiciliu și color în atelier. Telefon 12224. (3173)

SC GEMMA SRL Bd. Revoluției nr. 12-18 sc. B, ap.3, împrumuturi în lei contra amanet. Vindem aur, preț convenabil, telefon 30104. (3178)

SC TANO IMPEX SRL vinde canapele pe colț, extensibile, design occidental, cu pluș american, cele mai recente modele. Telefon 30168 luni-vineri orele 10-16. (3179)

LASER COMPUTER SRL anunță expoziție de tehnică de calcul și comunicații: CASA DE CULTURA A SINDICATELOR 8-10 februarie 1994, orele 9-17. (3216)

Citație: Dosar nr. 13348/1993, termen 17 februarie 1994. Se citează pârâta Faur Gabriela în proces de divorț cu reclamantul Cenădan Emil, la Judecătoria Arad. (3226)

Executăm faianțări, tencuieli, gresieri. Vindem faianță albă și color prin magazinul „SABRINA" (Bd. Revoluției). Telefon 37142.

TURISM

Firma VEST EXPRES transportă persoane în GERMANIA, telefon 36205 (2977)

ATLASSIB REISEN, firmă mixtă româno-germană, transportă rapid persoane în Germania la: NURNBERG, HEILBRONN, STUTTGARTT, KARLSRUHE, ULM, AUGSBURG, WURZBURG, MANNHEIM, FRANKFURT, KOLN, SIEGEN, DUSSELDORF, DORTMUND, cu autocare moderne: Neoplan etajat, Drög, M.A.N., Scania, Setra. Preț informativ 55.000 lei. Telefon 20937 sau 32818. Închiriem microbuse (2903)

„VIO" SRL organizează excursie la Istanbul în data de 6 și 20 februarie. Informații telefon 63760 între 8-10 și după ora 17. (2569)

„SAMIAS TUREXIM" organizează excursii TURCIA - 6-22 februarie; UNGARIA - săptămânal. Informații telefon 15861, 18734, între orele 9,00-17,00. (2888)

Firma „RO-REISEN-TAVI" execută transporturi de persoane în GERMANIA, autocare confort sporit, bar, televizor, toaletă. Informații telefon 12994, 14852. (4334)

„EUROTOURS" organizează excursii: TURCIA o cazare plecare duminică cu autocar Scania. Înscrieri și informații ACR Arad și Bl. 313 Micălaca, ap.18, telefon 12445 și 60845. (2909)

S.C. „K&I" SRL, vă invită în POLONIA (VARȘOVIA) - luni; UNGARIA (BUDAPESTA) - marți, vineri; GERMANIA - luni, sâmbătă. Informații Hotel Ardealul Camera 101, telefon 11840 sau 48294, 46494. (1874)

S.C. „SPERANȚA TOUR" organizează vineri excursii în UNGARIA și luni în POLONIA - la preț avantajos. Str.Lacului nr.8 Telefon 23495. (3150)

„PASĂREA PARADISULUI" organizează excursii: UNGARIA - vineri. Autocar confortabil. Preț 7500. Telefon 17071, (3242)

S.C. „ROMARA COMTUR" SRL Arad Efectuează excursii în Ungaria vinerea și marțea pe 2 zile și Polonia pe data de 07.02.94 - la prețuri avantajoase cu autocar modern. Informații telefon 69704. (3275)

S.C. „TITO" SRL Arad. Efectuează excursii în Ungaria, marțea și vinerea pe 2 zile și Polonia în data de 7.02.94 la preț avantajos cu autocar modern. Informații telefon 19424. (3276)

SCHIMBURI

Schimb apartament 3 camere, confort I, zona Miorița cu apartament 2 camere, condiții similare, eventual vând. Telefon 63889. (3135)

Schimb (vând) apartament 3 camere, dependințe, ultracentral, două apartament 2 camere + diferență, sau variante, telefon 15085. (2923)

Schimb apartament 3 camere, et. I, zona Podgoria contra 2 camere, telefon 36122. (3008)

Schimb garsonieră confort I și garaj pentru 2 camere, bloc telefon 61304-45165. (2958)

Schimb apartament 3 camere, plus garsonieră confort I, cu 2 apartamente cu 2 camere, informații telefon 49494. (3032)

Schimb Brașov, apartament 3 camere, confort I, cu o garsonieră confort I Arad (sau bani) și apartament 2 camere confort I Brașov, telefon 0921-60287. (2866)

Schimb apartament 3 camere cu apartament 4 camere plus diferență. Telefon 46031. (3245)

ÎNCHIRIERI

Ofer în chirie apartament central, mobilat, telefon, garaj, pe valută, telefon 11583. (2906)

Închiriez apartament 2 camere, nemobilat, pe valută, termen lung, telefon 64945 sau 62232. (3151)

De închiriat spațiu comercial, amenajat, telefon 22992. (2915)

Închiriez apartament 3 camere, semimobilat, Micălaca, telefon 32912. (2882)

Caut gazdă, telefon 20357 orele 15-18. (2876)

Închiriez garsonieră sau apartament 2 camere pe termen lung, pentru cabinet medical, perferabil în Micălaca, telefon 30415 între orele 18-20. (3068)

Închiriez apartament 3 camere, mobilat, pe valută, telefon 45279. (3062)

PIERDERI

SPITALUL MUNICIPAL ARAD, anunță distrugerea prin ardere a 200 buc. carnete de sănătate de la nr. 47775 - 47974, ca urmare a incendiului ce a avut loc la Dispensarul medical IAMMBA în data de 30 decembrie 1993, conform P.V. 4589. Le declarăm nule. (3118)

Pierdut carnet membru eliberat de Cooperativa de credit Vladimirescu nr. 01160205 pe numele Păcurar Dochita. Îl declar nul. (3203)

Pierdut certificat medical eliberat de Dispensarul IMAR SA pe numele Bene Florica. Îl declar nul. (3075)

Pierdut carnet de sănătate eliberat de Dispensarul str. Ștejarului pe numele Erdei Ioan. Îl declar nul. (3092)

Pierdut certificate medicale nr. 974626, 974618 eliberate de Dispensarul medical nr. 11 Arad pe numele Megyesi Viorica. Le declar nule. (3089)

Pierdut legitimație de serviciu eliberată de ROMGAZ Regionala Arad, și abonament tramvai pe numele Corobea Rodica. Le declar nule. (3104)

Pierdut legitimație de acces eliberată de RALL Arad pe numele Mod Ladislau. O declar nulă. (3147)

Pierdut legitimație de acces eliberată de RALLA Arad pe numele Faur Viorel. O declar nulă. (3183)

Pierdut cod fiscal eliberat de Circa Financiară pentru Societatea familială VOIKY nr. 10881/iunie 1993. Îl declar nul. (2933)

Pierdut legitimație de acces eliberată de IMAR SA pe numele Duma Liliana. O declar nulă. (2940)

Pierdut legitimație călătorie pe mijloace de transport cliberate de RAT Arad pe numele Mițiți Ioan. O declar nulă. (2934)

Pierdut carnet de sănătate eliberat de Dispensarul 20 Arad, pe numele Ilisie Elena. Îl declar nul. (2930)

Pierdut legitimație eliberată de Stația CFR Arad - Revizia de vagoane pe numele Marșeu Liviu. O declar nulă. (2916)

Pierdut certificat medical seria MNPS 1992/B nr. 969790 eliberat de Dispensarul Artex perioada 20-31 ianuarie 1994 pe numele Puica Nicolae. Îl declar nul. (2894)

Pierdut chitanță nr. 4498 eliberată de SC Eldorado Gold SRL pe numele Han Zorica Zena. O declar nulă. (3031)

Pierdut chitanță și convenție nr. 7412 eliberate de SC Eldorado Gold pe numele Vlasin Beniamin. Le declar nule. (2850)

Pierdut pașaport eliberat de Poliția Arad, pe numele Popuțe Victor. Îl declar nul. (2855)

Pierdut adeverință primire și plătire nr. 8447/8.XII.93 eliberat de S.C. „CARNE" Arad - Centrul Lipova - valoare 141.900 lei. O declar nulă. (3145)

DECESE

Cu adâncă durere și tristețe anunțăm încetarea din viață, la numai 45 de ani, a celui mai bun și harnic soț, tată și ginere, dirigintele Oficiului poștal Ghioroc, ȘERDEAN NICOLAE. Înmormântarea va avea loc vineri, 4 februarie, ora 14 în satul Cuvin. Nu te vom uita niciodată.

Cu durere în suflet, după o grea suferință, anunțăm dispariția dintre noi a celui care a fost fiu, frate, cumnat și unchi, ȘERDEAN NICOLAE. Dumnezeu să-l ierte.

Cu nemărginită durere anunțăm încetarea din viață după o lungă suferință a celui care a fost învățător ROMULUS PONTA, om de mare ținută morală și profesională. Înmormântarea joi, 3 februarie, ora 14. Fam.Tașcă și Moțiu

Cu adâncă durere anunțăm încetarea din viață după o grea suferință la numai 55 de ani a celei care a fost SABAU MARIA, soție, mamă și fiică. Înmormântarea vineri 4.II.'94 - orele 13,00 de la Capela Cimitirului Eternitatea. Fam.îndoliată.

CONDOLEANȚE

Suntem profund recunoscători tuturor celor care prin prezență, telefoane, telegrame și flori au fost alături de noi, în imensa noastră durere, prin pierderea celui care a fost mult iubitul nostru dr.MISCA GEORGE-MIRCEA. Familia îndoliată.

COLECTIVUL GARZII FINANCIARE ARAD ESTE ALĂTURI DE FAMILIA DOMNULUI ROȘIANU ROMEO ÎN MAREA DURERE PRICINUITĂ DE MOARTEA SOCRULUI ȘI TRANSMITE SINCERE CONDOLEANȚE FAMILIEI ÎNDOLIATE.

Un ultim omagiu celui care a fost colegul nostru ȘERDEAN NICOLAE, diriginte la Oficiul poștal Ghioroc. Sincere condoleanțe familiei îndoliate. Colectivul de salariați din Direcția de Poștă Arad.

Familiile Buderiu, Surulescu și Wentel anunță moartea prematură, la numai 19 ani a celei care a fost BONCA GEORGETA din Grăniceri. (3219)

S-a stins lumina pentru cea care a fost BONCA GEORGETA la numai 19 ani. Pentru noi vei rămâne veșnic în suflet și te vom plânge mereu. Părinții Veturica și Ghiță, frații Anișoara, Ghiță, Florina (3220)

Bunica Nuța și unchiul Bonca Mircea, mătușa Flori și verișorul Alin, deplâng moartea fulgerătoare a celei care a fost nepoata, BONCA GEORGETA (3221)

Cu adâncă durere ne despărțim de scumpa noastră nepoată GEORGETA. Unchiul Buderi Ioan și mătușa Mărioțica din Grăniceri. (3222)

Profund îndurerați, regretăm moartea prematură a verișoarei noastre GEORGETA. Te vom plânge mereu. Ai tăi verișori familia Buderi Ionel, Eva și Cristinuța și familia Montea Florin, Gabi și Sergiu din Arad (3223)

Sincere condoleanțe colegei noastre RODICA PASCA la decesul mamei soacre. Colegii de la Universitatea „Aurel Vlaicu" (3215)

Se împlinesc 2 ani la 3 februarie 1994 de când ne-a părăsit cea care a fost soție, mamă și bunică BOBLEA IOANA. Te plânge soțul Mitică, fiul Ghiță și nepoata Diana în veci nemângâiați (2984)

Retrăim aceleași clipe grele și suntem alături de prietenii noștri familia TOMULE prin pierderea tatălui. Sincere condoleanțe. MILI, LILIANA și EUGEN. (3241)

Colectivul firmei „INFOTON" este alături de colega lor DRAGOIU CRISTINA în marea durere pricinuită de pierderea mamei. (3263)

Colectivul de muncă al S.C. „FERONERIA" S.A. Arad este alături de familia ANDREIKOVICI din comuna Iratoș în marea durere pricinuită de dispariția prematură la numai 48 de ani a celui care ne-a fost coleg de muncă ANDREIKOVICI MIHAI FRANCISC, om de aleasă omenie, bun coleg și exemplu în conduită. Transmitem pe această cale condoleanțe familiei îndoliate. „FIE-I ȚARINA USOARA". S.C. „FERONERIA" S.A. ARAD. (3276)

PROTOCOL

(urmare din pag. 1)

aprobarea în Parlament a Memorandumului convenit de Guvernul Nicolae Văcăroiu cu Fondul Monetar Internațional.

c) asigurarea unei protecții sociale care să permită cetățenilor care trăiesc din veniturile salariale fixe lunare, îndeosebi categoriilor defavorizate, să parcurgă în condiții umane suportabile dificila perioadă de tranziție, să mențină un sprijin larg pentru procesul de reformă economică;

d) întărirea legalității și ordinii publice, a disciplinei contractuale între agenții economici, apărarea fermă a proprietății private și publice, combaterea abuzurilor, a manifestărilor de corupție, de evaziune fiscală, precum și a practicilor speculative din sfera operațiunilor de intermediere și de desfacere;

e) menținerea stabilității politice și sociale în țară, lărgirea treptată a bazelor consensului național, ca premisă a resorbției tensiunilor din societatea românească de azi. În acest context, cele două partide vor acționa pentru soluționarea unor revendicări și nevoi legitime ale minorităților naționale în concordanță cu realitățile specifice din România, cu prevederile Constituției țării și ale tratatelor internaționale la care România este parte;

f) promovarea unei politici externe în concordanță cu interesele naționale ale României, cu vocația sa de partener deschis colaborării și înțelegerii cu alte state, în primul rând cu statele vecine. O atenție deosebită se va acorda, în acest cadru, dezvoltării relațiilor de colaborare frățească cu Republica Moldova.

g) continuarea eforturilor vizând integrarea României în spațiul Euro-Atlantic. O atenție deosebită se va acorda în această privință:

– dezvoltării raporturilor cu Comunitățile Europene în baza tratatului de asociere a României cu acestea;

– consolidării poziției României în cadrul Consiliului Europei prin ratificarea unor convenții elaborate și adoptate de acesta, adaptarea legislației naționale la prevederile lor, identificarea unor soluții adecvate pentru a se veni în întâmpinarea cerințelor formulate în documentul de admitere a țării noastre la membru cu drepturi depline în Consiliul Europei;

– întărirea legăturilor României cu NATO în cadrul Parteneriatului pentru pace și, ulterior, prin aderarea țării noastre la Alianța Nord-Atlantică, ca premisă strategică a securității sale politico-militare în noua arhitectură politică în curs de realizare în Europa.

Opțiunile menționate își vor găsi dezvoltarea și concretizarea în strategia programului de guvernare, în prioritățile legislative fixate de Guvern, în inițiativele parlamentare ale celor două partide, precum și în alte acțiuni pe care acestea le vor conveni.

În vederea înfăptuirii acestor opțiuni, **Partidul Democrației Sociale din România** și **Partidul Unității Naționale Române** vor promova o politică concordantă, vor adopta în Parlament și în declarațiile lor politice poziții convergente, vor renunța la orice polemici publice între ele, iar diferențele de interpretare într-o problemă sau alta, vor face obiectul unor consultări între cele două partide.

În spiritul celor de mai sus, **Partidul Democrației Sociale din România** și **Partidul Unității Naționale Române** se angajează să adopte, împreună, următoarele:

1. Membrii guvernului vor face parte, de regulă, din partidele care formează coaliția guvernamentală.

2. Modificarea componenței Guvernului Nicolae Văcăroiu, prin trecerea de la formula actuală la aceea a unui guvern de coaliție. În acest scop cele două partide au căzut de acord asupra includerii în acest guvern, până la 1 martie 1994, a patru membri ai **Partidului Unității Naționale Române**, ca titulari a patru portofolii ministeriale convenite. Candidaturile pentru aceste portofolii vor fi examinate împreună de către conducerile celor două partide, cu acordul primului-ministru. Aceeași procedură va fi folosită și în cazul eventualelor modificări ale titularilor altor ministere.

3. În vederea asigurării coerenței acțiunii de guvernare și a eficienței practice a acesteia, guvernul de coaliție va funcționa pe baza principiilor politice unitare și solidarității guvernamentale. În caz de abatere de la acest principiu, primul-ministru este obligat să ia măsurile pe care le consideră necesare pentru a restabili unitatea de concepție și acțiune a guvernului.

4. Cele două partide, pornind de la realitatea că ele nu dețin o majoritate absolută în Parlament, se angajează să poarte discuții cu celelalte trei partide - **PRM, PSM, PDAR** - care au sprijinit până în prezent Guvernul Văcăroiu, astfel încât să se realizeze majoritatea parlamentară necesară stabilității guvernului și, totodată, continuării procesului de legiferare în concordanță cu obiectivele acestuia.

Partidul Democrației Sociale din România și **Partidul Unității Naționale Române** sunt de acord cu includerea în guvern, concomitentă sau eșalonată, a reprezentanților celorlalte partide care constituie majoritatea parlamentară - **PRM, PSM** și **PDAR** - dacă acestea o vor dori, după convenirea programului anticriză și antiinflaționist, dar nu mai târziu de 1 martie 1994.

5. În funcție de performanțele obținute de echipa guvernamentală, de progresele înregistrate în promovarea reformelor economice și de imprimare, în opinia publică românească, a unei imagini pozitive a guvernului și a acțiunii sale, se va examina oportunitatea operării unor modificări în structura guvernului.

6. Se va proceda la aplicarea criteriului ponderii electorale a **Partidului Unității Naționale Române** și în ceea ce privește numărul prefecților și subprefecților care va reveni acestui partid. Asupra concretizării în plan teritorial a acestor numiri, conducerile celor două partide vor înainta propuneri guvernului.

7. Cele două partide, părți ale acestui Protocol, vor analiza și vor propune măsurile ce trebuie întreprinse în vederea îmbunătățirii reprezentării României peste hotare.

8. În scopul punerii în aplicare a strategiei programului de guvernare și a programului anticriză, **Partidul Democrației Sociale din România** și **Partidul Unității Naționale Române** vor sprijini prioritățile legislative ale guvernului, vor asigura adoptarea acestora în Parlament. Totodată, cele două partide își vor sprijini reciproc inițiativele legislative.

9. Partidul Democrației Sociale din România și **Partidul Unității Naționale Române** vor întări și dezvolta colaborarea între organizațiile lor locale, în vederea armonizării și coordonării pozițiilor și acțiunilor lor în probleme de interes general sau comun și a eliminării asperităților existente încă în anumite județe.

10. Partidul Democrației Sociale din România și **Partidul Unității Naționale Române** se angajează să pună în aplicare și să respecte cu strictețe și bună credință prevederile prezentului **Protocol**. În cazul nerespectării de către una din părțile semnatare a obligațiilor asumate, diferendul va fi supus spre analiză și soluționare unei comisii mixte paritare stabilită de conducerile celor două partide. Dacă diferendul nu este soluționat în acest mod, el va fi supus analizei conducerilor la vârf ale celor două partide. Dacă nici în acest cadru nu se ajunge la o soluție convenabilă ambelor părți, cele două partide se consideră exonerate de prevederile acestui **Protocol**.

PUNR — **Președinte, Gheorghe Funar**

PDSR — **Președinte, Oliviu Gherman**

București, 1 februarie 1994

VLADIMIR JIRINOVSKI SUGEREAZĂ CREAREA UNEI UNIUNI A STATELOR EST-EUROPENE ÎN STRÂNSĂ LEGĂTURĂ CU RUSIA

● Ultranaționalistul rus Vladimir Jirinovski a recomandat la 29 ianuarie Ungariei și altor țări est-europene să nu intre în NATO și să creeze în schimb o uniune regională care să aibă legături puternice cu Rusia. Tranzitând Budapesta în drumul din Slovenia către Serbia, el a declarat ziariștilor că eforturile țărilor din fostul bloc comunist de a se integra în Occident nu le vor aduce acestora decât necazuri. „Puteți aduce trupele NATO în țară, însă soldații unguri vor primi cizmele ofițerilor britanici și germani să le lustruiască", a afirmat el.

„Soldații unguri vor spăla mașinile pe care le vor conduce ofițerii britanici. Căci dacă trupele rusești au plecat, trupele NATO le vor înlocui. Va trebui să-i hrăniți. Și soldații NATO se vor distra în barurile voastre și vă vor viola fetele și vă vor bate băieții. Doriți așa ceva?". El a prezentat alternativa unei Uniuni independente a țărilor est-europene între care să existe puternice legături economice și culturale.

„O Ungarie neutră se va dezvolta mai bine. Întreaga Europă de est ar trebui să fie neutră, în afara oricăror blocuri militare. Economia voastră nu poate prospera decât cu ajutorul Rusiei", a adăugat el, punctând o listă de exporturi ungare, care, în opinia lui, nu prezintă interes pentru lume. „Veți deveni o țară săracă și slabă de care nimeni nu va avea nevoie. Dar putem avea o Uniune a țărilor est-europene, fără fascism și comunism, pe baza relațiilor pe care le-am avut în cadrul CAER și a Tratatului de la Varșovia, însă această cooperare se va face pe baze economice și culturale. Vom fi propriii noștri stăpâni, la Bratislava și la Budapesta, și abia apoi vom putea face planuri".

El a arătat că o asemenea uniune va putea concura foarte bine cu țările occidentale. „Cu potențialul nostru economic îi vom întrece. Vom fi mai buni decât ei. Și voi ungurii veți avea o părere mai bună despre voi înșivă, veți fi o națiune liberă și mândră. Acum, deși vă străduiți foarte mult, nu sunteți admiși de ei (țările occidentale)".

● Premierul rus, V. Cernomârdin, a declarat la o conferință de presă la Davos, că mass-media sporește pericolul din partea ultranaționalistului Jirinovski, ocupându-se în mod exagerat de el. „Dacă ziariștii din țara noastră și cei din afară nu l-ar ajuta, nu ar fi nici un pericol. Vă recomand să nu mai exagerați în ceea ce-l privește", a spus premierul.

(REUTER)

VICTORIA AȘTEPTATĂ A LUI IURI MEȘKOV ÎN ALEGERILE PREZIDENȚIALE PROVOACĂ ÎNGRIJORAREA MINORITĂȚILOR

Victoria așteptată a lui Iuri Meșkov în cel de-al doilea tur de scrutin al alegerilor prezidențiale care este favorabil alipirii peninsulei la Rusia a suscitat deja îngrijorarea minorităților naționale, ucraineni și tătari.

Iuri Meșkov, un jurist rus în vârstă de 48 de ani, a câștigat cu ușurință în fața rivalului său, Nikolai Bagrov, și el rus, pe care l-a întrecut detașat în primul tur de scrutin în urmă cu 15 zile. Bagrov, președintele parlamentului acestei republici ucrainene cu majoritate rusofonă, favorabil unei autonomii mai largi a Crimeii dar în interiorul Ucrainei, a fost înfrânt din cauza dezaprobării populației față de puterea locală.

„Iuri Meșkov mă sperie. Cu el totul este posibil", a declarat o tătăroaică revenită în Crimeea în luna august. Îngrijorarea a fost considerabilă la biroul de votare din Bakcisarai, fosta capitală a Hanatului - statul tătar instaurat în peninsulă între secolele al XIV-lea și al XVIII-lea. „Am tăiat numele celor doi candidați și mă tem de un conflict între Meșkov președinte și Bagrov numit în fruntea parlamentului local", a explicat o ucraineană. Organizațiile politice ale tătarilor din Crimeea au făcut apel la bararea lui Iuri Meșkov, temându-se de o instabilitate a republicii și de reducerea drepturilor lor, așa cum a declarat Ilmi Umerov, președintele parlamentului tătarilor (Meilis), în biroul de votare al fostei capitale tătare, aflată la 30 km de Simferopol.

Tătarii din Crimeea au fost deportați în 1944 de către Stalin în Asia centrală și Urali fiind acuzați de colaborare cu naziștii. Ei sunt în prezent în număr de 250 000, ceea ce reprezintă 10 la sută din populația totală a peninsulei.

Apărat de cinci gărzi de corp cu veste de piele și protecție antiglonț, cu Kalașnikovul în mână, Iuri Meșkov a fost întâmpinat cu aclamații la biroul de votare din Kecikemet, din capitala Simferopol. De la primul tur de scrutin, candidatul, victimă a unor amenințări cu moartea în timp ce șase responsabili politici au fost uciși între cele două tururi de scrutin, și-a mai moderat declarațiile. El s-a pronunțat în fața presei pentru o Crimee autoguvernată, pentru continuarea legăturilor cu Ucraina și folosirea rublei alături de cuponul ucrainean (karbovanet).

O asemenea decizie nu va întârzia să suscite opoziția conducătorilor ucraineni. „Independența Crimeii nu ține de Kiev, ci numai de poporul Crimeii", a lansat candidatul. Electoratul său se așteaptă din partea lui la poziții și mai radicale. „Crimeea este un pământ rus, iar Meșkov va face tot posibilul pentru reunificare. Dacă Kievul se opune, va trebuie să se insiste, chiar să se recurgă la violență," a comentat un cetățean de origine rusă. „Nu ne mai așteptăm la nimic din partea Ucrainei, poate doar la mizerie", a afirmat o pensionară venită în Rusia în 1950 în timpul marelui val de emigrație rusă care a urmat după deportarea tătarilor.

(A.F.P.)

Echipa de serviciu:
GABRIELA GROZA - secretar de redacție.
Florica Bunaciu, Simona Florea,
Ioana Frățilă, Aurica Telcian - corectori.

TOKIO: REFORMELE POLITICE DESCHID PERSPECTIVE PENTRU RELANSAREA ECONOMICĂ JAPONEZĂ

Ieșit învingător din confruntarea cu opoziția, odată cu adoptarea de către parlament a reformelor sale politice, primul ministru japonez, Morihiro Hosokawa, a revenit în centrul unui peisaj politic instabil, a cărui transformare este departe de a fi încheiată. Comentariile din ziarele de duminică apreciau în unanimitate că, ajungând la un compromis cu marele partid de opoziție, Partidul Liberal Democrat (PLD), Morihiro Hosokawa a dat dovadă de un talent de tactician incontestabil, acolo unde cei doi predecesori ai săi din PLD, Toshiki Kaitu și Kiichi Miyazawa, au eșuat.

Reușind să doteze Japonia cu primul său dispozitiv juridic de după război în scopul asanării vieții politice, premierul nipon a salvat guvernul de coaliție și a evitat agravarea crizei politice.

Persistă incertitudinile în ce privește eficacitatea acestor reforme în combaterea corupției, dar mai ales în privința stabilității în viitor a coaliției instalate la putere în luna august a anului trecut, [redacted] după 38 de ani de guvernare a PLD.

Pentru a dezamorsa criza, Morihiro Hosokawa a fost nevoit să facă concesii importante, cele patru proiecte de legi ale sale înregistrând amendamente semnificative. Astfel, el a trebuit să abandoneze complet ideea unei interziceri totale a „donațiilor" pe care întreprinderile le acordau oamenilor politici și de a stabili un plafon anual de 500 000 de yeni (4587 de dolari) de fiecare întreprindere pentru fiecare politician. Aceasta le lasă posibilitatea acestora de a primi în continuare subvenții confortabile, în funcție de relațiile personale, deoarece interdicția propriu-zisă a acestor „donații" nu va interveni decât peste cinci ani. Pentru a garanta o mai mare transparență în regimul de finanțare a partidelor și pentru a încerca să spargă cercul infernal al legăturilor dintre putere și bani, M.Hosokawa a obținut instituirea subvențiilor publice totalizând 30,9 miliarde de yeni (283 milioane de dolari) anual pentru ansamblul formațiunilor recunoscute. Acest sistem de finanțare îl va costa pe fiecare japonez 250 de yeni (2,3 dolari), însă un amendament prevede că subvențiile nu vor putea depăși 40 la sută din veniturile unui partid calculate pe anul precedent.

Consecințele cele mai grave pentru remodelarea eșichierului politic vor rezulta din introducerea sistemului proporțional în alegerea membrilor Camerei Reprezentanților (Camera inferioară). Alegerea celor 511 deputați după principiul majoritar uninominal într-un singur tur a fost înlocuită cu un sistem mixt care combină scrutinul majoritar uninominal pentru 300 de deputați și sistemul proporțional pentru 200 de deputați.

Până acum deprimate, cercurile de afaceri au fost primele care și-au exprimat satisfacția pentru adoptarea de către parlament a reformelor electorale, prioritate absolută pentru guvernul Hosokawa în primele șase luni de guvernare. Efectele lor sunt așteptate și pe plan economic și comercial, unde sfidarea se anunță de asemenea dificilă pentru economia care ocupă locul doi în lume, aflată în plină criză de încredere și în cel mai grav marasm de după cel de-al doilea război mondial.

„Pe viitor relansarea economiei constituie principalul obiectiv al guvernului", a declarat Morihiro Hosokawa, confirmând că unele măsuri, axate pe o scădere a impozitelor, vor fi decise la începutul acestei săptămâni, probabil la 1 februarie.

Premierul japonez a exclus deocamdată posibilitatea creșterii TVA, problemă controversată în interiorul fragilei coaliții. Pentru economiști, succesul acestui al patrulea plan de relansare în 18 luni, mult timp tergiversat datorită tratativelor politice, va depinde în mare parte de acest interval care va fi fixat până la majorarea TVA, care acum este de 3 la sută.

Robert Feldman, economist la „Salomon Brothers" din Tokio, apreciază că „cheia acestui plan rezidă în scăderea impozitelor și în acest interval care trebuie să fie de cel puțin doi sau trei ani".

Rămâne de văzut în ce măsură aceste ipoteze vor satisface Statele Unite, care amenință Japonia cu un război comercial.

Morihiro Hosokawa a încercat să liniștească spiritele în legătură cu întâlnirea la nivel înalt pe care o va avea la 10 februarie, la Washington,cu președintele american Bill Clinton, manifestându-și convingerea în posibilitatea unui compromis comercial cu Statele Unite. Există probleme serioase ce trebuie rezolvate, a recunoscut premierul nipon. Cele două țări s-au angajat din vara trecută în negocieri ale căror prime rezultate vor putea fi constatate la 11 februarie. Ele nu au ajuns încă la un acord în problema mijloacelor de evaluare a scăderii excedentelor japoneze și a gradului de deschidere a piețelor nipone.

(A.F.P.)

UNUL DINTRE CEI MAI RENUMIȚI BANCHERI ITALIENI VA FI PUS SUB AREST

Magistrații din Milano au emis un mandat de arestare pe numele lui Roberto Mazzotta, președintele celei mai mari bănci de economii din Italia, relatează REUTER. Președintele Cariplo (Cassa di Risparmio delle Provincie Lombarde) va fi pus sub acuzație pentru implicarea sa în afaceri veroase cu proprietăți imobiliare, au afirmat surse judiciare. În prezent, el se află la Londra, în scopuri de afaceri. Anterior, vicepreședintele băncii, Carlo Polli și alți doi membri ai consiliului de conducere au fost arestați, în cadrul aceleiași anchete. Potrivit surselor menționate, se bănuiește că cei patru au încasat mită în afacerile imobiliare mediate de bancă, bani care au fost canalizați ulterior spre partidele socialist și creștin-democrat, cele mai importante formațiuni politice din regiune.

(MEDIAFAX)

Cotidian editat de S.C. ADEVĂRUL S.R.L.

Consiliul de administrație: TRISTAN MIHUȚA (director), MIRCEA DORGOȘAN (director adjunct), DOREL BARBU, MIRCEA TIȘCĂ, DOREL ZĂVOIANU.

Colegiul de redacție: TRISTAN MIHUȚA (redactor -șef), DOREL ZĂVOIANU (secretar general de redacție), IOAN IERCAN (șef secție politică), telefon 13141; TERENTIE PETRUȚI (șef secție economică), telefon 19404; MIRCEA CONTRAS (șef secție sociale), telefon 13141; DORU SAVA (șef secție informații-eveniment), telefon 18550; VASILE FILIP (șef secție cultură-știință-învățământ), telefon 19404; ALEXANDRU CHEBELEU (șef secție sport-timp liber- divertisment),telefon 18550; NICU COJOCARU (șef serviciu publicitate), telefon 19404; MARCEL CANCIU (șef secție foto), telefon 16626.

Redacția și administrația: Arad, Bd.Revoluției nr. 81, telefoane : Secretariat – 13302; Administrația – 16796; Mica publicitate 16654. Fax – 16854.

Tiparul executat la Imprimeria S.C.MEDIAGRAF S.A. Arad str.Feleacului F.N., telefon 20902 Fax: 20921