



FLĂCĂRA ROȘIE

ORGAN AL COMITETELOR ORĂȘENESC ȘI RAIONAL P.M.R. ARAD ȘI AL SFATURILOR POPULARE ORĂȘENESC ȘI RAIONAL

Arad, anul XX nr. 5846

4 pag. 20 bani

Simbătă, 8 iunie 1963.



organizat de ziarul FLĂCĂRA ROȘIE

În centrul atenției:

ÎNGRIJIREA ÎN BUNE CONDIȚIUNI A PORUMBULUI

Pe ogoare se desfășoară din plin în aceste zile munca de întreținere a culturilor prășitoare. Pe numeroase tarlate eforturile mecanizatorilor și ale colectivităților de a îngriji culturile dau rezultate frumoase. Seceta de zahăr, floarea-soarelui, porumbul și alte culturi cresc și se dezvoltă viguros. Aplicând agrotehnica avansată, colectivitățile se străduiesc să obțină astfel recolte cât mai bogate de pe fiecare hectar.

Ziarul nostru a întreprins zilele acestea, împreună cu cîșiva specialiști ai Consiliului agricol orășenesc, un raiid-anchetă asupra felului cum se asigură buna întreținere a culturilor de porumb în gospodăriile colective din raza orașului nostru. Redăm mai jos aspectele întâlnite pe teren.

Calitatea lucrărilor lasă de dorit

Ne oprim la gospodăria colectivă din Măcăleca. Lanurile de porumb se undulează vesele în bătaia vîntului. La brigada I-a, într-una din tarlate, colectivitățile lucrează cu prășitori și sape la prășitul porumbului. Parcela în care intrăm aparține echipei a III-a condusă de Elena Tomuș. Într-o parte lucrează la prășitul colectivului Petru Ciuplă. Lucrarea pe care o face el este însă de slabă calitate, superficială putem spune. În urma sapei rămîn pe rînd, din loc în loc, buruienile mărunte, mai ales mohor, care nu face bună vecinătate cu porumbul. La această echipă s-a întins și prașila mecanică, așa că prașila manuală nu se face cu ușurință.

Într-o altă parte, o tăbliță ne atrage atenția că ne aflăm pe lotul destinat producției de 5.000 kg porumb-boabe la hectar. Se specifică, între altele, că pe suprafața de 24 ha există o densitate de 42.000 plante la hectar. În realitate însă în lan se găsesc densități diferite. Pe alocuri 34.000 fire, iar pe unele parcele 40.000 fire. La nespectarea densității a contribuit, pe lângă unii colectivități, și tractoristul Teodor Blaj de la SMT Aradul Nou care lucrează superficial, nu și pune la punct cultivatorul cînd execută lucrările, așa că unele cușite ale agregatului retează porumbul. Constatările făcute dovedesc că alți brigadierul Savu Bugar de la brigada I-a, cit și brigadierul Dumitru Pelecan care conduce brigada a II-a dau un slab interes muncii de îndrumare și control.

Preocuparea dă roade

Lanurile de porumb ale gospodăriei colective din Vladimirescu se întind în multe tarlate. Nu poți însă vedea porumb care să sufere din cauza prășitorilor. Gospodarii de aici și-au propus să execute prășirile ori de câte ori este nevoie. Așa se explică de ce s-au făcut trei prășiri mecanice, ba pe alocuri chiar a patra prășire mecanică, ceea ce du-

Asigură nutrețurile necesare

În această perioadă colectivitățile din Turnu se preocupă intens de asigurarea furajelor necesare hrănirii consistente a animalelor. De pe suprafețele cultivate cu trifoliene sau strins și depozitat pe alocuri 70 tone de fîn de trifoi, iar de pe sinețele naturale 56 tone. De cum s-a terminat recoltatul mazării furajere, colectivitățile au întors miriștea și au înmînat pe cele 6 ha porumb furajer. De asemenea, după recoltarea secarei furajere, colectivitățile au înmînat 12 ha cu porumb de siloz.

Pe siloz

Parcul pionierilor de pe B-dul Republicii a fost amenajat ca un plăcut loc de recreare. Spre regretul nostru, sint unii cetățeni care și-au făcut obicei din a arunca hîrtii și resturi de mîncare în jurul băncilor.



— Ce ar mai trebui ca să fie în adevăr un plăcut loc de odihnă? — Curățenle!

ce la stîrpierea oricărui buruienți Echipa din brigada I-a lucrează cu multă însuflețire la executarea prășirii a II-a la porumbul ce va fi irigat. Șeful de echipă Gheorghe Maneca și 23 colectivități fac lucrări de bună calitate, iar porumbul păstrează o densitate corespunzătoare.

Sub ochii brigadierului

La Sînlăcan porumbul are vegetație diferită, pe alocuri e mal mic, în alte tarlate mai frumos. Pe una din tarlate alese pentru producția de 5000 kg porumb-boabe la hectar întîlnim pe brigadierul Francisc Schan care urmărește desfășurarea prășirii a II-a mecanice. Sub ochii brigadierului se fac însă lucrări necorespunzătoare. La margini, pe o distanță de vreo cîțiva metri plantele sînt atinse de cultivatoarele ori culcate la pămînt. Nici densitatea stabilită să fie de 40.000 plante pe hectar, deoarece în lan constatăm în jurul a 33.000 plante. Și toate acestea se întîmplă în prezența brigadierului care, neîntînd ce să facă, dă din umeri nehotărît. În timp ce lucrările își urmează cursul, bineînțeles, nu așa cum trebuie.

Graba strică treaba

Cam astfel se întîmplă la gospodăria colectivă „Unirea” din Gai, mal ales la brigada a II-a condusă de Vasile Beliaș. Aici, pe lângă că prașila întâia nu s-a terminat, respectarea densității nu se face după cum s-a stabilit, ci colectivitățile prășesc și fac rîndul fiecare cum crede.

Concluziile ce se desprind din raiidul-anchetă întreprins sînt acelea că acolo unde problema întreținerii culturilor de porumb stă în permanență în atenția conducătorilor gospodăriilor colective, a inginerilor agronomi, a brigadierilor și șefilor de echipe din aceste unități, se obțin rezultate bune. În gospodăriile colective „Civita roșie” și „Partizanii” mecanizatorilor și colectivitățile își aduc o contribuție de seamă la lupta pentru asigurarea unor recolte bogate de porumb. Cînd însă se manifestă lipsa de răspundere, comoditate și un slab control din partea celor ce li s-a dat în seamă îngrijirea culturilor, se potrec aspecte de felul celor ce le-am arătat.

Organizațiile de partid din aceste gospodării au datorita de a se ocupa cu mult mai interes de activitatea ce se desfășoară în aceste zile pe ogoare, de a îndruma și a lua măsuri în așa fel încît soarta producției de porumb să nu sufere cu nimic. Acum este perioada cînd atenția trebuie să se îndrepte neabătut spre îngrijirea la timp și în bune condiții a porumbului.

de cuviință. De pildă, colectivitățile Elisabeta Kato, Eta Kato și altele tale plantele lîndu o distanță între ele între 60 cm și chiar 1 m. În urma lor rezultind o densitate doar de 17.000 plante la hectar! Ele motivează că mohorul e de vină. Întrucît fiind lângă plante nu pot prăși decît să taie firele de porumb și că astfel munca ar merge anevoios... Ciudată judecată! Același lucru îl întîlnim și pe alte tarlate ale aceleiași brigăzi dar brigadierul Șelut trece nepăsător pe lângă aceste aspecte ca și cînd totul ar merge de minune. Îi putem pune astfel întrebarea brigadierului Beliaș: orse cu ce s-a ales de pe urma cursului agrotehnic și a indicațiilor primite din partea inginerului agronom al gospodăriei? Ar fi bine, totvarșe brigadier, să cobori mal des din sărăci și să urmărești îndeaproape colectivitățile la lucrările ce le fac. Nu e scutită de această treabă nici conducerea gospodăriei colective care, după cum se vede, acordă prea puțină importanță asigurării unei producții mari de porumb.

Cînd cerințele sînt respectate

La puține zile după ce s-a terminat înmînatul porumbului, la gospodăria colectivă „Partizanii” s-a trecut la efectuarea primei prășiri mecanice, astfel ca porumbul abia răsunat să nu se „întîlnescă” cu buruienile. În continuare i s-au aplicat îngrijirile corespunzătoare. Rezultatul? Ni-l arată culturile uniforme și frumoase care dovedesc că lucrările s-au făcut în bune condiții și la timp. Tractoristul Simion Ardelean a prășit plină de cîrind singur peste 100 de hectare. Unul din lanurile îngrijite de el e și lotul de 5000 kg porumb-boabe la hectar ce numără suprafața de 28 hectare. Pe lângă că e curat, lanul are rînduri drepte, bine încheiate, cu plante dese. Aceasta dovedește că astfel, ca și pe alte lanuri, cerințele sînt respectate, că se lucrează cu atenție pentru a se obține recolte de mal ridicată.

Organizațiile de partid din aceste gospodării au datorita de a se ocupa cu mult mai interes de activitatea ce se desfășoară în aceste zile pe ogoare, de a îndruma și a lua măsuri în așa fel încît soarta producției de porumb să nu sufere cu nimic. Acum este perioada cînd atenția trebuie să se îndrepte neabătut spre îngrijirea la timp și în bune condiții a porumbului.

Pentru recolta anului 1964

Să asigurăm sămînță de bună calitate la toate culturile agricole!

Problema principală care preocupă pe toți cei ce lucrează în agricultură este sporirea continuă a producției agricole. Unul din factorii importanți care contribuie la aceasta este sămînța de calitate superioară. Într-o măsură luată de partid și guvern pentru creșterea recoltei, un loc important l-au ocupat și îl ocupă oare prin care se asigură gospodăriilor colective și gospodăriilor de stat cantități tot mai mari de sămînțe din soiuri și hibrizi de mare producție. În ultimii ani au fost introduse în cultură numeroase soiuri de grîu de mare producție, hibrizi dubli de porumb, soiuri noi de plante uleioase și leguminoase, sfeclă de zahăr și cartofi etc., care contribuie la obținerea de recolte sporite.

Bunii gospodari iau de pe acum măsuri spre a asigura sămînțele necesare la recolta anului 1964. Pentru a avea sămînțe de bună calitate este necesar să se acorde o mare atenție îngrijirii loturilor semănătoare, identificării și recunoașterii în lan a culturilor recoltării, condiționării și depozitării separate a sămînțelor, păstrării lor în cele mai bune condiții. În această privință sarcini deosebit de importante revin consilierilor agricole regionali și raionale, specialiștilor din unitățile agricole sociale.

În primul rînd este necesar să se analizeze situația asigurării cu sămînțe din soiuri de mare producție pentru nevoile anului 1963/1964. Dacă unele gospodării, din motive obiective, nu și pot asigura necesarul de sămînțe din producție proprie, consilierii agricole vor analiza posibilitatea ac-

multă atenție pentru evitarea oricărui amestec meoanic. Combinatele care vor lucra la recoltatul loturilor semănătoare, ca și sacii și mijloacele de transport trebuie să fie bine curățate. Spațiile de depozitare trebuie reparate din timp, curățate și dezinfectate, sămînțele depozitîndu-se separat pe soiuri și înmulțiri. În data după terminarea recoltării, sămînțele se vor condiționa cu aceeași grijă pentru evitarea amestecului și se vor depozita în straturi subțiri în spații bine delimitate.

La porumb. Pentru asigurarea unei sămînțe de bună calitate, în unitățile producătoare de sămînță dublu hibridă, aprobatorii regionali trebuie să urmărească e executarea la timp și de bună calitate a tuturor lucrărilor de întreținere a loturilor de hibridare și în mod deosebit a sterilizării plantelor-mamă.

Consiliile agricole regionale și raionale să urmărească cu atenție comportarea în producție a hibrizilor dubli de porumb cultivați și să întocmească din timp un plan de asigurare a sămînțelor, tînd seama și de zonele unde hibrizii pe care-i avem în prezent nu ajung la maturitate. Pentru astfel de cazuri este necesar să se rețină sămînța din soiurile și populațiile locale valoroase potrivite zonelor premonțane și montane din diferitele regiuni ale țării.

Imediat după recoltarea și treieratul mazării se va face tratatea sămînței cu sulfură de carbon. Sămînțele din loturile tratate în timpul vegetației vor fi tratate a doua oară numai în cazul cînd la analiză se constată încă prezența gîrgăriței.

La floarea-soarelui. În anul 1964 cea mal mare suprafață va fi înmînată cu sămînțe din prima înmulțire, care au o valoare biologică mare și un procent ridicat de ulei. Acolo unde cantitatea de sămînță d'în înmulțirea I este insuficientă se vor intensifica și recunoaște cele mal bune lanuri din înmulțirea a II-a. În acest scop, este necesar să se identifice din culturile cele mal roșite — unplan de asigurare a sămînțelor, tînd seama și de zonele unde hibrizii pe care-i avem în prezent nu ajung la maturitate. Pentru astfel de cazuri este necesar să se rețină sămînța din soiurile și populațiile locale valoroase potrivite zonelor premonțane și montane din diferitele regiuni ale țării.

Consiliile agricole regionale și raionale să urmărească cu atenție comportarea în producție a hibrizilor dubli de porumb cultivați și să întocmească din timp un plan de asigurare a sămînțelor, tînd seama și de zonele unde hibrizii pe care-i avem în prezent nu ajung la maturitate. Pentru astfel de cazuri este necesar să se rețină sămînța din soiurile și populațiile locale valoroase potrivite zonelor premonțane și montane din diferitele regiuni ale țării.

Consiliile agricole regionale și raionale să urmărească cu atenție comportarea în producție a hibrizilor dubli de porumb cultivați și să întocmească din timp un plan de asigurare a sămînțelor, tînd seama și de zonele unde hibrizii pe care-i avem în prezent nu ajung la maturitate. Pentru astfel de cazuri este necesar să se rețină sămînța din soiurile și populațiile locale valoroase potrivite zonelor premonțane și montane din diferitele regiuni ale țării.

Consiliile agricole regionale și raionale să urmărească cu atenție comportarea în producție a hibrizilor dubli de porumb cultivați și să întocmească din timp un plan de asigurare a sămînțelor, tînd seama și de zonele unde hibrizii pe care-i avem în prezent nu ajung la maturitate. Pentru astfel de cazuri este necesar să se rețină sămînța din soiurile și populațiile locale valoroase potrivite zonelor premonțane și montane din diferitele regiuni ale țării.

Consiliile agricole regionale și raionale să urmărească cu atenție comportarea în producție a hibrizilor dubli de porumb cultivați și să întocmească din timp un plan de asigurare a sămînțelor, tînd seama și de zonele unde hibrizii pe care-i avem în prezent nu ajung la maturitate. Pentru astfel de cazuri este necesar să se rețină sămînța din soiurile și populațiile locale valoroase potrivite zonelor premonțane și montane din diferitele regiuni ale țării.

Consiliile agricole regionale și raionale să urmărească cu atenție comportarea în producție a hibrizilor dubli de porumb cultivați și să întocmească din timp un plan de asigurare a sămînțelor, tînd seama și de zonele unde hibrizii pe care-i avem în prezent nu ajung la maturitate. Pentru astfel de cazuri este necesar să se rețină sămînța din soiurile și populațiile locale valoroase potrivite zonelor premonțane și montane din diferitele regiuni ale țării.

Consiliile agricole regionale și raionale să urmărească cu atenție comportarea în producție a hibrizilor dubli de porumb cultivați și să întocmească din timp un plan de asigurare a sămînțelor, tînd seama și de zonele unde hibrizii pe care-i avem în prezent nu ajung la maturitate. Pentru astfel de cazuri este necesar să se rețină sămînța din soiurile și populațiile locale valoroase potrivite zonelor premonțane și montane din diferitele regiuni ale țării.

Consiliile agricole regionale și raionale să urmărească cu atenție comportarea în producție a hibrizilor dubli de porumb cultivați și să întocmească din timp un plan de asigurare a sămînțelor, tînd seama și de zonele unde hibrizii pe care-i avem în prezent nu ajung la maturitate. Pentru astfel de cazuri este necesar să se rețină sămînța din soiurile și populațiile locale valoroase potrivite zonelor premonțane și montane din diferitele regiuni ale țării.

Consiliile agricole regionale și raionale să urmărească cu atenție comportarea în producție a hibrizilor dubli de porumb cultivați și să întocmească din timp un plan de asigurare a sămînțelor, tînd seama și de zonele unde hibrizii pe care-i avem în prezent nu ajung la maturitate. Pentru astfel de cazuri este necesar să se rețină sămînța din soiurile și populațiile locale valoroase potrivite zonelor premonțane și montane din diferitele regiuni ale țării.

Consiliile agricole regionale și raionale să urmărească cu atenție comportarea în producție a hibrizilor dubli de porumb cultivați și să întocmească din timp un plan de asigurare a sămînțelor, tînd seama și de zonele unde hibrizii pe care-i avem în prezent nu ajung la maturitate. Pentru astfel de cazuri este necesar să se rețină sămînța din soiurile și populațiile locale valoroase potrivite zonelor premonțane și montane din diferitele regiuni ale țării.

Consiliile agricole regionale și raionale să urmărească cu atenție comportarea în producție a hibrizilor dubli de porumb cultivați și să întocmească din timp un plan de asigurare a sămînțelor, tînd seama și de zonele unde hibrizii pe care-i avem în prezent nu ajung la maturitate. Pentru astfel de cazuri este necesar să se rețină sămînța din soiurile și populațiile locale valoroase potrivite zonelor premonțane și montane din diferitele regiuni ale țării.

Consiliile agricole regionale și raionale să urmărească cu atenție comportarea în producție a hibrizilor dubli de porumb cultivați și să întocmească din timp un plan de asigurare a sămînțelor, tînd seama și de zonele unde hibrizii pe care-i avem în prezent nu ajung la maturitate. Pentru astfel de cazuri este necesar să se rețină sămînța din soiurile și populațiile locale valoroase potrivite zonelor premonțane și montane din diferitele regiuni ale țării.



Printre evidențele în producție de la IIS „Cravura” se numără și utemistul Rudolf Mihaly. El realizează o depășire medie de 15 la sută a sarcinii de plan, dînd și produse de bună calitate.

Activitate ronică

Colectivitățile din Sofronca acordă o mare atenție lucrărilor de îngrijire a culturilor prășitoare. Participarea numeroasă a colectivităților la muncă și întrecerile însuflețite ce se desfășoară între brigăzi și echipe duc la obținerea de bune rezultate. Prașila a IV-a la sfecla de zahăr s-a terminat pe întreaga suprafață de 120 hectare. Și la porumb se lucrează intens la executarea prășirii a II-a. Cea mecanică s-a terminat pe toate tarlatele, evidențindu-se tractoristii Ioan Antal și Luțiu Iliu. Prașila a doua manuală lucrează peste 400 de colectivități care se apropie de sfîrșit cu această lucrare. În același timp colectivitățile caută să respecte densitatea prevăzută.

Colectivitățile din Sofronca acordă o mare atenție lucrărilor de îngrijire a culturilor prășitoare. Participarea numeroasă a colectivităților la muncă și întrecerile însuflețite ce se desfășoară între brigăzi și echipe duc la obținerea de bune rezultate. Prașila a IV-a la sfecla de zahăr s-a terminat pe întreaga suprafață de 120 hectare. Și la porumb se lucrează intens la executarea prășirii a II-a. Cea mecanică s-a terminat pe toate tarlatele, evidențindu-se tractoristii Ioan Antal și Luțiu Iliu. Prașila a doua manuală lucrează peste 400 de colectivități care se apropie de sfîrșit cu această lucrare. În același timp colectivitățile caută să respecte densitatea prevăzută.

Colectivitățile din Sofronca acordă o mare atenție lucrărilor de îngrijire a culturilor prășitoare. Participarea numeroasă a colectivităților la muncă și întrecerile însuflețite ce se desfășoară între brigăzi și echipe duc la obținerea de bune rezultate. Prașila a IV-a la sfecla de zahăr s-a terminat pe întreaga suprafață de 120 hectare. Și la porumb se lucrează intens la executarea prășirii a II-a. Cea mecanică s-a terminat pe toate tarlatele, evidențindu-se tractoristii Ioan Antal și Luțiu Iliu. Prașila a doua manuală lucrează peste 400 de colectivități care se apropie de sfîrșit cu această lucrare. În același timp colectivitățile caută să respecte densitatea prevăzută.

Colectivitățile din Sofronca acordă o mare atenție lucrărilor de îngrijire a culturilor prășitoare. Participarea numeroasă a colectivităților la muncă și întrecerile însuflețite ce se desfășoară între brigăzi și echipe duc la obținerea de bune rezultate. Prașila a IV-a la sfecla de zahăr s-a terminat pe întreaga suprafață de 120 hectare. Și la porumb se lucrează intens la executarea prășirii a II-a. Cea mecanică s-a terminat pe toate tarlatele, evidențindu-se tractoristii Ioan Antal și Luțiu Iliu. Prașila a doua manuală lucrează peste 400 de colectivități care se apropie de sfîrșit cu această lucrare. În același timp colectivitățile caută să respecte densitatea prevăzută.

Colectivitățile din Sofronca acordă o mare atenție lucrărilor de îngrijire a culturilor prășitoare. Participarea numeroasă a colectivităților la muncă și întrecerile însuflețite ce se desfășoară între brigăzi și echipe duc la obținerea de bune rezultate. Prașila a IV-a la sfecla de zahăr s-a terminat pe întreaga suprafață de 120 hectare. Și la porumb se lucrează intens la executarea prășirii a II-a. Cea mecanică s-a terminat pe toate tarlatele, evidențindu-se tractoristii Ioan Antal și Luțiu Iliu. Prașila a doua manuală lucrează peste 400 de colectivități care se apropie de sfîrșit cu această lucrare. În același timp colectivitățile caută să respecte densitatea prevăzută.

Colectivitățile din Sofronca acordă o mare atenție lucrărilor de îngrijire a culturilor prășitoare. Participarea numeroasă a colectivităților la muncă și întrecerile însuflețite ce se desfășoară între brigăzi și echipe duc la obținerea de bune rezultate. Prașila a IV-a la sfecla de zahăr s-a terminat pe întreaga suprafață de 120 hectare. Și la porumb se lucrează intens la executarea prășirii a II-a. Cea mecanică s-a terminat pe toate tarlatele, evidențindu-se tractoristii Ioan Antal și Luțiu Iliu. Prașila a doua manuală lucrează peste 400 de colectivități care se apropie de sfîrșit cu această lucrare. În același timp colectivitățile caută să respecte densitatea prevăzută.

Colectivitățile din Sofronca acordă o mare atenție lucrărilor de îngrijire a culturilor prășitoare. Participarea numeroasă a colectivităților la muncă și întrecerile însuflețite ce se desfășoară între brigăzi și echipe duc la obținerea de bune rezultate. Prașila a IV-a la sfecla de zahăr s-a terminat pe întreaga suprafață de 120 hectare. Și la porumb se lucrează intens la executarea prășirii a II-a. Cea mecanică s-a terminat pe toate tarlatele, evidențindu-se tractoristii Ioan Antal și Luțiu Iliu. Prașila a doua manuală lucrează peste 400 de colectivități care se apropie de sfîrșit cu această lucrare. În același timp colectivitățile caută să respecte densitatea prevăzută.

Colectivitățile din Sofronca acordă o mare atenție lucrărilor de îngrijire a culturilor prășitoare. Participarea numeroasă a colectivităților la muncă și întrecerile însuflețite ce se desfășoară între brigăzi și echipe duc la obținerea de bune rezultate. Prașila a IV-a la sfecla de zahăr s-a terminat pe întreaga suprafață de 120 hectare. Și la porumb se lucrează intens la executarea prășirii a II-a. Cea mecanică s-a terminat pe toate tarlatele, evidențindu-se tractoristii Ioan Antal și Luțiu Iliu. Prașila a doua manuală lucrează peste 400 de colectivități care se apropie de sfîrșit cu această lucrare. În același timp colectivitățile caută să respecte densitatea prevăzută.

Colectivitățile din Sofronca acordă o mare atenție lucrărilor de îngrijire a culturilor prășitoare. Participarea numeroasă a colectivităților la muncă și întrecerile însuflețite ce se desfășoară între brigăzi și echipe duc la obținerea de bune rezultate. Prașila a IV-a la sfecla de zahăr s-a terminat pe întreaga suprafață de 120 hectare. Și la porumb se lucrează intens la executarea prășirii a II-a. Cea mecanică s-a terminat pe toate tarlatele, evidențindu-se tractoristii Ioan Antal și Luțiu Iliu. Prașila a doua manuală lucrează peste 400 de colectivități care se apropie de sfîrșit cu această lucrare. În același timp colectivitățile caută să respecte densitatea prevăzută.

Colectivitățile din Sofronca acordă o mare atenție lucrărilor de îngrijire a culturilor prășitoare. Participarea numeroasă a colectivităților la muncă și întrecerile însuflețite ce se desfășoară între brigăzi și echipe duc la obținerea de bune rezultate. Prașila a IV-a la sfecla de zahăr s-a terminat pe întreaga suprafață de 120 hectare. Și la porumb se lucrează intens la executarea prășirii a II-a. Cea mecanică s-a terminat pe toate tarlatele, evidențindu-se tractoristii Ioan Antal și Luțiu Iliu. Prașila a doua manuală lucrează peste 400 de colectivități care se apropie de sfîrșit cu această lucrare. În același timp colectivitățile caută să respecte densitatea prevăzută.

Colectivitățile din Sofronca acordă o mare atenție lucrărilor de îngrijire a culturilor prășitoare. Participarea numeroasă a colectivităților la muncă și întrecerile însuflețite ce se desfășoară între brigăzi și echipe duc la obținerea de bune rezultate. Prașila a IV-a la sfecla de zahăr s-a terminat pe întreaga suprafață de 120 hectare. Și la porumb se lucrează intens la executarea prășirii a II-a. Cea mecanică s-a terminat pe toate tarlatele, evidențindu-se tractoristii Ioan Antal și Luțiu Iliu. Prașila a doua manuală lucrează peste 400 de colectivități care se apropie de sfîrșit cu această lucrare. În același timp colectivitățile caută să respecte densitatea prevăzută.

Colectivitățile din Sofronca acordă o mare atenție lucrărilor de îngrijire a culturilor prășitoare. Participarea numeroasă a colectivităților la muncă și întrecerile însuflețite ce se desfășoară între brigăzi și echipe duc la obținerea de bune rezultate. Prașila a IV-a la sfecla de zahăr s-a terminat pe întreaga suprafață de 120 hectare. Și la porumb se lucrează intens la executarea prășirii a II-a. Cea mecanică s-a terminat pe toate tarlatele, evidențindu-se tractoristii Ioan Antal și Luțiu Iliu. Prașila a doua manuală lucrează peste 400 de colectivități care se apropie de sfîrșit cu această lucrare. În același timp colectivitățile caută să respecte densitatea prevăzută.

Colectivitățile din Sofronca acordă o mare atenție lucrărilor de îngrijire a culturilor prășitoare. Participarea numeroasă a colectivităților la muncă și întrecerile însuflețite ce se desfășoară între brigăzi și echipe duc la obținerea de bune rezultate. Prașila a IV-a la sfecla de zahăr s-a terminat pe întreaga suprafață de 120 hectare. Și la porumb se lucrează intens la executarea prășirii a II-a. Cea mecanică s-a terminat pe toate tarlatele, evidențindu-se tractoristii Ioan Antal și Luțiu Iliu. Prașila a doua manuală lucrează peste 400 de colectivități care se apropie de sfîrșit cu această lucrare. În același timp colectivitățile caută să respecte densitatea prevăzută.

Colectivitățile din Sofronca acordă o mare atenție lucrărilor de îngrijire a culturilor prășitoare. Participarea numeroasă a colectivităților la muncă și întrecerile însuflețite ce se desfășoară între brigăzi și echipe duc la obținerea de bune rezultate. Prașila a IV-a la sfecla de zahăr s-a terminat pe întreaga suprafață de 120 hectare. Și la porumb se lucrează intens la executarea prășirii a II-a. Cea mecanică s-a terminat pe toate tarlatele, evidențindu-se tractoristii Ioan Antal și Luțiu Iliu. Prașila a doua manuală lucrează peste 400 de colectivități care se apropie de sfîrșit cu această lucrare. În același timp colectivitățile caută să respecte densitatea prevăzută.

Colectivitățile din Sofronca acordă o mare atenție lucrărilor de îngrijire a culturilor prășitoare. Participarea numeroasă a colectivităților la muncă și întrecerile însuflețite ce se desfășoară între brigăzi și echipe duc la obținerea de bune rezultate. Prașila a IV-a la sfecla de zahăr s-a terminat pe întreaga suprafață de 120 hectare. Și la porumb se lucrează intens la executarea prășirii a II-a. Cea mecanică s-a terminat pe toate tarlatele, evidențindu-se tractoristii Ioan Antal și Luțiu Iliu. Prașila a doua manuală lucrează peste 400 de colectivități care se apropie de sfîrșit cu această lucrare. În același timp colectivitățile caută să respecte densitatea prevăzută.

Se apropie vacanța

În cîrind ultimele zile ale călătoriei, cuprînzînd situația anului școlar 1962-1963, vor fi completate, liniștea se va așterne peste sălile de clasă, un an școlar va lua sfîrșit.

Eforturile depuse de elevi cu ocazia ultimei examene vor fi răsplătite din plin prin odihna bine-meritată care-i așteaptă în timpul vacanței de vară.

Dar dacă în trecut nu toți elevii se puteau bucura de o vacanță plăcută, rezervată exclusiv copiilor celor avuți, azi, statul democrat-popular chelintuie sume enorme nu numai pentru întreținerea și educarea tineretului, ci și pentru a-i oferi condiții optime de recreere. Printre acestea se numără și organizarea vacanței de vară, pentru care se fac pregătiri intense în întreaga țară, implicit și în orașul nostru. Astfel, secția de învățămînt a Școlii populare al orașului, în colaborare cu Comitetul orășenesc UTM, a constituit un colectiv care se ocupa exclusiv de organizarea și buna desfășurare a tuturor activităților din perioada vacanței de vară. Componența acestui colectiv, din care fac parte reprezentanți ai Comitetului de cultură și artă, UCSF, ONT etc., conturează de la început caracterul multilateral și variat pe care-l vor avea toate acțiunile.

Planul de muncă prevede organizarea de tabere locale, 4 tabere pe lângă gospodăriile agricole de stat din Vladimirescu, Aradul Nou și Perlaș, excursii prin regiune și țară, organizarea unui centru de inițiere

profesională, ca și de concursuri, competiții, dramești, toate fiind menite să contribuie în mod cit se poate de eficient la întărirea fizică și intelectuală a tineretului nostru școlar.

Desprîși de activitatea didactică proprie zisă, dezvoltarea elevilor, a glîndirii, a cunoștințelor lor, continuă sub forme noi, în condiții noi în timpul vacanței. Pregătirea în vederea unor serbări culturale-artistice, a unor competiții sportive, cîmpirile activități pe cit de distractive, pe alt de instructive.

Un mijloc excelent pentru însușirea activă și conștientă, de către elevi, a unor cunoștințe, priceperi și deprinderi îl constituie excursia. Excursiile locale, prin regiune sau prin țară îi pun pe elevi în contact direct cu frumusețile patriei, cu minunatele realizări ale regimului nostru. În afara sentimentului de dragoste față de patria noastră, față de orînduirea socialistă, excursia decoltează la elevi sentimente estetice, de prietenie și tovarășie, de punctualitate, ajutor reciproc și curaj.

Zeci de cadre didactice din orașul nostru se pregătesc de pe acum să pună bazele unei organizări sistematice a tuturor acțiunilor prevăzute în plan.

Zilele însorite de vară, petrecute într-o atmosferă plăcută, oferind diferite și multiple distracții, toate cu un fond sănătos, educativ, vor constitui pentru toți participanții clipe de neuitat și de neșters din amintirea lor.

Prof. ELZE TOMA,

Procese de producție îmbunătățite

Inovatorii de la fabrica de conserve „Refacerea” aduc o contribuție însemnată la modernizarea proceselor de producție la mecanizarea unor operații care cer un mare volum de muncă. Astfel, una din problemele de care se preocupă în prezent este mecanizarea decojirii roșiilor și fructelor pentru anumite sortimente de conserve, operație executată pînă acum pe cale manuală.

De rezolvarea acestei probleme se ocupă tov. Traian Moșiu, inginer șef al fabricii. Dispozitivul pe care l-a conceput este menit să ducă la o simțitoare creștere a productivității muncii deoarece va reduce cu mult numărul muncitorilor necesari pentru efectuarea acestei operații.

O altă îmbunătățire a procesului de fabricare a pastei de tomate — automatizarea procesului de fierbere la instalarea de concentrare a pastei de tomate prin montarea de termoregulatori — contribuie la îmbunătățirea calității pastei de tomate, datorită faptului că mențin o temperatură optimă în tot timpul fierberii evitînd concentrarea prea mare sau mică a pastei

VIATA DE PARTID

Pe șantierele de construcții — muncă politică concretă

Așa cum prevedea Directivile Congresului al III-lea al P.M.R., în țara noastră se înfăptuiește un vast program de investiții. An de an sunt alocate fonduri tot mai însemnate pentru construirea...

sporirea productivității muncii și efectuarea unor lucrări de calitate. Cu toate acestea sînt încă șantiere unde numărul de membri sau candidații de partid este mic. Această, pentru că în întărirea...

loc să fie concentrați pe obiective, în funcție de urgența lucrărilor. La 5 complexe lucrările au început deodată deși ele au termene de predare diferite.

Au fost conducerea administrativă, cit și comitetul sindicatului, au avut o prea mică preocupare față de întărirea disciplinei. Dacă facem un calcul asupra absențelor...

Dacă la nivelul întreprinderii și șantierele consfătuirea de producție se ține cu regularitate, la brigăzi și echipe acest lucru nu se face din cauză că nici planul de producție nu este de față...

Organizarea și dotarea șantierelelor cu utilajele necesare se face în unele cazuri în mod necorespunzător, o serie de operații efectuându-se manual, deși se pot mecaniza. La cvartalul din str. Ecaterina Varga, de exemplu, transportul cărămizilor pe verticală...

Stil de muncă defectuos

Vorbind despre munca organizației de partid, trebuie să vorbim și despre stilul de muncă al hironului, despre activitatea tuturor comunistilor. Și trebuie să spunem că în munca de partid pe șantierele de construcții ale acestor întreprinderi se manifestă încă deficiențe. Organizația de partid exercită un slab control asupra activității de construcții. Să pornim de la câteva fapte mai concrete. În nici o adunare generală, din 6 cele s-au ținut anul acesta, nu s-a analizat vreo problemă de producție. Acest lucru s-a făcut doar într-o ședință de birou largită, la care au fost invitați și constructorii fără de partid. Și aici însă șeful șantierului de pe străzile Ecaterina Varga și Tudor Vladimirescu a prezentat un referat în care s-a încercat să se discute despre toate. S-a vorbit despre mecanizarea lucrărilor, despre prețul de cost, calitate, disciplină în muncă, protecția muncii, condiții sociale și alte asemenea probleme importante, dar care, din cauza multărilor lor, n-au putut fi aprofundate.

Aspecte ale formalismului se observă în desfășurarea nu numai a unor astfel de ședințe, ci și a adunărilor generale, în repartizarea de sarcini concrete membrilor și candidaților de partid. Trebuie în același timp amintit că dacă cuvântul unor tovarăși ca Dragomir Jivanilov, Carol Zeleac și al altora este auzit de fiecare dată în adunările generale, nu același lucru se poate spune despre Ladislau Kukula, Aurel Nichifor și Iosif Nagy. Pe lângă faptul că lipsesc uneori nemotivat de la adunări, ei nu și exprimă poziția față de activitatea ce se întreprinde, manifestă lipsă de combativitate. Această atitudine n-a fost combătută de către biroul organizației de bază și nici de alți comunisti.

Cei mai buni constructori în rândurile partidului

Organizația de bază cuprinde acum aproape 50 de membri și 13 candidați de partid. Militând pentru întărirea rândurilor sale, organizația de bază s-a îngrijit ca efectivul comunistilor să crească prin primirea celor mai buni muncitori, exemple de îndeplinire conștiințoasă a sarcinilor de producție, a celor mai buni tehnicieni și ingineri.

Mulți dintre constructorii s-au făcut cunoscuți prin hărnicia și priceperea lor. Despre ei s-a vorbit în constituțiile de producție, s-au scris articole în gazeta de perete; numele lor a fost popularizat la panoul de onoare al întreprinderii. Comunistii cu experiență mai bogată au primit sarcini să se ocupe îndeaproape de educarea a doi-trei tovarăși din activul fără de partid, ori din organizația U.T.M. Astfel, tovarășul Ioan Farago l-a îndrumat și de zi pe Dumitru Butușina pentru a deveni candidat de partid, sînd în conștiința lui hotărîrea de a depune tot mai mult străduință în îndeplinirea sarcinilor de producție. Cîrînd, organizația de bază l-a primit în rândul candidaților pe Dumitru Butușina. El n-a dezmintit încrederea comunistilor: astăzi se numără printre evidențiații în producție. Tot așa s-au petrecut lucrurile și cu Ioan Marin, Simion Codreanu, Ludovic Horvath, Iosif Berger, Valentin Zeler, Veturia Stăncioiu și alții care au devenit, în ultima vreme, candidați sau membri de partid.

Spre o organizare temeinică a activității șantierelelor

Conducerea întreprinderii și comitetul sindicatului au fost îndrumați să se preocupe în mai mare măsură de pregătirea cadrelor de muncitori. Nu peste mult timp de la cursurile de calificare, organizația în acest an de întreprindere vor pleca pe șantiere peste 100 zidari, dulgheri și fierari botanotizi. Se constată însă că efectivul de muncitori necesari întreprinderii în cursul trimestrului I a.e. era cu mult sub plan, situația îmbunătățindu-se, ce-î drept, pe parcurs însă nu într-un ritm corespunzător. Nici forța de muncă de care dispunea întreprinderea în acea perioadă nu a fost bine folosită, fiind răspîndită la toate șantierele, în-

DE LA I. R. „ELECTROMETAL”

Pentru reducerea rebuturilor

În cadrul secției la două întreprinderi „Electrometal” funcționează un atelier de turnătorie. Aici se execută piese ca plite, inele și verigi pentru mașinile de gătit, piese mecanice etc. Pentru o mai bună organizare a locului de muncă, aici au fost formate două echipe, care sînt conduse de tovarășii Iosif Czakko și L. Balazar. În munca lor, aceste echipe au obținut însemnate succese. Cu toate acestea, plină acum încă nu a fost rezolvată problema rebuturilor, care influențează negativ asupra planului de producție.

Pentru a remedia acest lucru, serviciul aprovizionării trebuie să acorde o mai mare atenție procurării materiei prime. Din analiza făcută asupra rebuturilor s-a constatat că granulația coșului este prea mică, fapt care duce la producerea fontei de calitate inferioară. La fel trebuie să se acorde atenție pămlinului de turnătorie și nisipului de formare.

Este însă și datorită maistrului de a explica pe larg turnătorilor cele mai reușite metode de formare și turnare. Numai astfel se va putea reduce mai mult procentul de rebut.

„Haide U.T.A.”

„Haide UTA!” lată o chemare care răsună de peste 17 ani din plepturile a mil de spectatori așezate cu ocazia fiecărei lupte pe care textiliștii au susținut-o pe stadionul din localitate. „Haide UTA!” a răsunat în celelalte orașe ale țării: Timișoara, Cluj, Constanța, Oradea etc. „Haide UTA!” — pentru că acest îndemnul are rezonanțe aduce în inimile sportivilor din orice colț al țării, pentru că echipa UTA, de la prima ei apariție în campionatul celor mai bune echipe, a înclinat spectorii cu jocul ei plin de fantezie, subtilitate și spectaculozitate. Pledează în această favoare faptul că UTA este câștigătoare a patru campionate și a trei ediții de cupă.

În momentul de față însă UTA are în clasamentul o situație precară. În următoarele patru jocuri, soarta ei se va decide. Rămânând în categoria A și pe viitor depinde în primul rînd de componenții lotului, de fiecare jucător component al echipei UTA. De ei depinde rezultatul fiecărui meci pe care îl mai au de susținut și, în primul rînd, al meciului care se desfășoară între în compania Steagul roșu din Brașov.

Sintem convinși că la ora actuală toți jucătorii lotului au ajuns la concluzia că victoria de mine, necesară ca oxigenul, e în funcție de arderea cu care vor juca, de puterea de concentrare pe care și-o vor impune de-a lungul celor 90 de minute. Sintem convinși că în clipa de față jucătorii au ajuns la concluzia că victoria e în funcție de fiecare execuție tehnică, de fiecare acțiune inițiată. Mai sintem convinși că atît conducerea asociației cît și în special antrenorul echipei, Nicolae Dumitrescu, n-au precupețit nici un efort pentru pregătirea în această direcție a echipei.

Un proverb românesc spune că „prietenui la nevoie se cunoaște”. Datoria morală a fiecărui spectator ardăean e ca acum să fie mai mult ca oricînd în jurul formației noastre. E datorită tuturor sportivilor ca, în luptele celor mai perfecte sportivești, să o încurajăm cu pasiune pe parcursul întregii dispute.

„Haide UTA!” trebuie să fie ecoul stadionului „30 Decembrie”. „Haide UTA!” trebuie să fie îndemnul care să dea echipei aripă și să vină nerăvășit ce, cu siguranță, o va duce spre victorie.

I. MARTONOSI secretar al Comitetului orășenesc Arad al P.M.R.

Au început convorbirile recapitulative în învățămîntul de partid

În toate întreprinderile și instituțiile din oraș, în cercurile de învățămînt de partid au început, ieri, convorbirile recapitulative. Cu această ocazie s-au dezbătut primele probleme studiate în cursul anului, urmînd ca ultima parte să fie dezbătută la o altă discuție, în data de 13 iunie a.c.

În cele de mai jos redăm cîteva aspecte de la aceste convorbiri.

La „Tricolor roșu” Cursanții cercului de studiere a Statutului P.M.R. condus de propagandista Terezia Bondea de la fabrica „Tricolor roșu”, s-au pregătit cu mult simț de răspundere în vederea convorbirilor recapitulative. Discuțiile s-au purtat la un nivel ridicat, cursanții dovădind pe deplin înțelegerea lecțiilor predate în cursul anului.

Prima temă pusă în discuție a fost: „P.M.R. — partid marxist leninist: creșterea rolului conducător al partidului în perioada dezvoltării construcției socialiste”. Tovarășii Elisabeta Gîndescu din activul fără de partid și tovarășele Ana Mărgineanu și Irina Pilinschi au dezvoltat bine această temă, dovădind că sînt bine pregătite. Temele dezbătute au fost ilustrate cu exemple din fabrică. Astfel, tovarășii Silvia Faur, vorbind despre calitatea de membru de partid și despre creșterea rîndurilor partidului, a arătat felul cum se preocupă organizația de bază din secție de primirea în partid a celor mai înalte elemente.

Printre cei care au discutat bine se numără și cursanții Emilia Balint,

Gheorghe Braun, Terezia Alecu și alții. De remarcat că toți cei 22 de cursanți prezenți la aceste convorbiri recapitulative au luat parte la discuții.

La Uzinele de vagoane La converbirile de sfîrșit de an din cercul de studiere a Istoriei P.M.R. anul I de la secția montaj-sudură a Uzinelor de vagoane nu a lipsit nici un cursant. De altfel, o frecvență bună a avut acest cerc în tot cursul anului. Acest fapt denotă că organizația de partid de la montaj-sudură s-a preocupat îndeaproape de buna desfășurare a învățămîntului de partid.

Cu ocazia primei părți a convorbirilor de sfîrșit de an, toți cursanții care au luat cuvîntul au dat răspunsuri bune, dovădind că și-au însușit temele materialelor predate. Fiecare problemă pusă în discuție a fost temeinic dezbătută de către cursanți. La aceasta o contribuție de seamă a adus și propagandistul Traian Drăgan, care prin unele întrebări ajutoare a reușit să antreneze la discuții majoritatea cursanților.

Foarte bine a reușit Hecărușul Alexandru Kiss să vorbească despre răscoala țărănilor din 1907, scoțînd în evidență poziția mișcării muncitorești din țara noastră față de această răscoală. La fel, sudorul togei Vasile Pintescu a reușit să redea bine luptele muncitorilor din țara noastră între anii 1917—1920, sub influența Marii Revoluții Socialiste din Octombrie. Asemenea răspunsuri a dat și tov. Dumitru Novăcea și alții.

La converbirile de sfîrșit de an de la secția de prefabricate P.M.R. au fost prezenți toți cursanții de la secția de prefabricate. La dezbaterile problemelor puse în discuție au luat parte aproape toți cursanții. Răspunsurile date de Teodor Ciul, Ioan Kiss, Gherasim Cosa, membri de partid, Richard Hohl, Petru Goldis, Ivan Neducin, candidați de partid și alții, au dovedit preocuparea cursanților de a-și ridica necontenit nivelul politic. Important este faptul că aproape fiecare tovarăș a legat problemele discutate de felul cum se achită de sarcinile primite din partea organizației de partid la locul său de muncă.

Propagandistul Petru Jurjuș, care a condus convorbirile, a contribuit la desfășurarea la un nivel ridicat a convorbirilor.



Simbătă, 8 iunie 1963 PROGRAMUL I

10.00 Fragmente din operele compozitorilor noștri. 10.30 Formații de muzică ușoară. 11.00 Radiojurnal. 11.05 Sonatina pentru pian și vioară de Paul Constantinescu. 11.30 Etno-muzica popoarelor sovietice. 12.00 Muzică din opere. 12.20 În săli și pe stadioane. 12.30 Muzică ușoară. 13.00 Buletin de știri. 13.10 Suița simfonică „Fluterașul fermecat” de Radu Paladi. 14.00 Concert de primă. 15.00 Cîntece și jocuri populare. 15.30 Cîntă corul de copii al Radioteleviziunii. 15.45 Emisiune literară. 16.00 Recitalul sopranei Teodora Lucaciu. 16.15 Vorbește Moscova. 16.45 Muzică ușoară instrumentală. 17.00 Buletin de știri. 17.10 Muzică de estradă. 18.00 Program muzical pentru frunțașii în producție. 18.30 Sonata nr. 7 în do minor opus 30 de Beethoven. 19.00 În pas cu știința. 19.20 Scene din opera „Medea” de Lușel Cherubini. 20.00 Radiojurnal. 20.10 Scăr de dans. 21.00 Program de romane. 21.15 Muzică populară cerută de ascultători. 22.00 Buletin de știri. 22.25 Muzică de dans. 23.50 Ultimele știri.

PROGRAMUL II

10.00 Radiojurnal. 10.10 Formații vocale și instrumentale de muzică ușoară. 11.00 Cîntece de Teodor Bratu. 11.15 Universitatea tehnico-radio. 11.30 Concert Mozart. 12.00 Buletin de știri. 12.30 Program de uverturi. 13.00 Din muzica popoarelor. 13.30 Orchestre de muzică ușoară. 14.00 Radiojurnal. 14.10 Cîntă Ion Prîșcaru. 14.35 Valsur de concert. 15.00 Fragmente din suita „Anotimpurile” de Cealkovski. 15.33 Muzică populară interpretată de Victoria Darval. 16.00 Buletin de știri. 16.30 Știința în slujba păcii. 16.40 Mi-e dragă stema țării mele — program de cîntece. 17.00 Scene, aril și duete din opera „Romeo și Julieta” de Gounod. 17.30 Insemnări de reporter. 18.00 Buletin de știri. 18.35 Solisti locali de muzică ușoară. 19.30 Pe teme internaționale. 20.00 Din cele mai cunoscute melodii populare. 20.30 Noapte bună. copli. 21.00 Radiojurnal. 21.10 Muzică de dans. 21.45 Agenda teatrală. 22.00 Cîntece, joc și valse bună. 23.00 Buletin de știri. 23.10 Simfonia I în re minor (de școală) de George Enescu. 23.50 Muzică de dans. 1.50 Ultimele știri.

PROGRAMUL III

21.00 Radiojurnal. 21.10 Concertul în Mi major pentru clarinet și orchestră de coarde de Johann Sebastian Bach. 22.31 Muzică de estradă.

LOTO CENTRAL

La tragerea din 7 iunie a.c. au ieșit următoarele numere: 21, 46, 52, 18, 42, 69, 6, 77, 5 25 Premii speciale: A = 52, 77, 42 B = 18, 6, 5 C = 21, 25, 46 Fond de premii: 611.835 lei.

O.N.T. „Carpați” Filiala Arad

Incepînd cu data de 10 iunie a.c. pune în vînzare locurile pentru odihnă și tratament pentru luna iulie 1963 Totodată anunțăm că mai avem locuri pentru odihnă pe luna iunie la MAMAIA pentru următoarele perioade 11—22 VI—12 zile, 19 VI VI—12 zile, 25—30 VI —6 zile.



În cadrul secției la două întreprinderi „Electrometal” funcționează un atelier de turnătorie. Aici se execută piese ca plite, inele și verigi pentru mașinile de gătit, piese mecanice etc. Pentru o mai bună organizare a locului de muncă, aici au fost formate două echipe, care sînt conduse de tovarășii Iosif Czakko și L. Balazar. În munca lor, aceste echipe au obținut însemnate succese. Cu toate acestea, plină acum încă nu a fost rezolvată problema rebuturilor, care influențează negativ asupra planului de producție.

Pentru a remedia acest lucru, serviciul aprovizionării trebuie să acorde o mai mare atenție procurării materiei prime. Din analiza făcută asupra rebuturilor s-a constatat că granulația coșului este prea mică, fapt care duce la producerea fontei de calitate inferioară. La fel trebuie să se acorde atenție pămlinului de turnătorie și nisipului de formare.

Este însă și datorită maistrului de a explica pe larg turnătorilor cele mai reușite metode de formare și turnare. Numai astfel se va putea reduce mai mult procentul de rebut.

Își ridică nivelul profesional

Ridicarea nivelului tehnic și profesional al muncitorilor continuă și stea în centrul atenției conducerei secțiilor noastre. În secția unde lucrează și maistrul Teodor Escuc muncitorii cu un nivel profesional mai scăzut au fost repartizați să lucreze pe lingă muncitorii cu o înaltă calificare. De pildă Francisc Cosa l-a ajutat pe Mihai Zanic să-și ridice nivelul profesional. Paul Hlinșchi l-a ajutat pe Sinesle Mot. iar Ioan Cureau pe Alexandru Crețu. Tot pentru a veni în ajutorul muncitorilor privind ridicarea nive-

Pe terenurile de sport

SIMBĂTA VOLEI: În campionatul orășenesc: Mureșul—Gheorghe Doja” pe terenul Mureșul, la orele 17; Confecta—Teba, pe terenul Teba, la orele 17. FOTBAL. Categoria B: CFR IRTA—Recolta Oare!, pe terenul Vagonul, la orele 17.30.

DUMINICA FOTBAL. În categoria A: UTA—Stoagul roșu, pe stadionul UTA, la orele 17.30. În categoria regională: ICA —Stăruința Timișoara, pe terenul ICA, la orele 10.30.

VOLEI. În campionatul orășenesc: UTA—Îndragara pe terenul UTA la orele 10. Jocuri amiole: Sămătaea—Școala sportivă de elevi Timișoara (feminin) pe terenul Construc-torul, la orele 9; ICA—Școala sportivă de elevi Timișoara (masculin) pe terenul Constructorul la orele 10.

HANDBAL. În campionatul orășenesc: Construc-torul—ICA pe terenul ICA la orele 9; Recolta Vladimirescu—Școala sportivă de elevi Vladimirescu, la orele 10.

Simbătă, 8 iunie, orele 20: „Ca-leacea de aur”. Duminică, 9 iunie, orele 20: „Ce însemnă să fii onest”.

I. HERBAK: Drumul spre chel; GH. DOJA: Noaptea pe autostradă; N. BĂLCESCU: rulează; Cumpără-ți un balon; I. L. CARAGIALE: Tinerii; TÎNERETULUI: Lacrimi tîrziu; PROGRESUL: Carmela; SOLIDARITATEA: Tin Tin și misterul liniei de aur; TEBĂ: (în 9 și 10 iunie) Celebrul 702; MAXIM GORKI: În noaptea de alun; „30 DECEMBRIE”: rulează; filmul: „Cavalerii teuton”; ILIE PINTHIE: rulează filmul; Muzicantul orb.

lului profesional și tehnic. În cursul lunilor iunie și iulie se va desfășura un curs de minim tehnic unde muncitorii vor asista la producerea anumitor lecții tehnice. La biblioteca voluntă vor fi aduse și diferite cărți cu caracter tehnic pentru a fi difuzate în rîndul muncitorilor.

In excursie

Tinerii din întreprinderea noastră au petrecut de curînd o duminică plăcută în excursia organizată la băile „Victoria” de lângă Oradea. Atmosfera de vîloșie a stăpînit încă de dimineață. Au fost organizate jocuri distractive, pline de veselie. Unii tineri au urcat în pădure, alții s-au dedicat jocului cu mingea etc. A fost o adevărată zi de destindere și odihnă în aer liber.

PETRU BELCO, MIHAI MOLNAR, LEONIDA SCHRIDON, LA-DZSLAU KIRSCH, LOOK BAL-TAZAR și NICOLAE BNIG din postul nostru de corespondenți voluntari

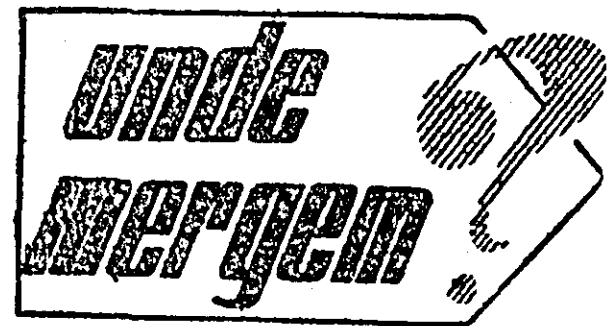

Simbătă

VOLEI: În campionatul orășenesc: Mureșul—Gheorghe Doja” pe terenul Mureșul, la orele 17; Confecta—Teba, pe terenul Teba, la orele 17. FOTBAL. Categoria B: CFR IRTA—Recolta Oare!, pe terenul Vagonul, la orele 17.30.

DUMINICA FOTBAL. În categoria A: UTA—Stoagul roșu, pe stadionul UTA, la orele 17.30. În categoria regională: ICA —Stăruința Timișoara, pe terenul ICA, la orele 10.30.

VOLEI. În campionatul orășenesc: UTA—Îndragara pe terenul UTA la orele 10. Jocuri amiole: Sămătaea—Școala sportivă de elevi Timișoara (feminin) pe terenul Construc-torul, la orele 9; ICA—Școala sportivă de elevi Timișoara (masculin) pe terenul Constructorul la orele 10.

HANDBAL. În campionatul orășenesc: Construc-torul—ICA pe terenul ICA la orele 9; Recolta Vladimirescu—Școala sportivă de elevi Vladimirescu, la orele 10.

Simbătă, 8 iunie, orele 20: „Ca-leacea de aur”. Duminică, 9 iunie, orele 20: „Ce însemnă să fii onest”.

I. HERBAK: Drumul spre chel; GH. DOJA: Noaptea pe autostradă; N. BĂLCESCU: rulează; Cumpără-ți un balon; I. L. CARAGIALE: Tinerii; TÎNERETULUI: Lacrimi tîrziu; PROGRESUL: Carmela; SOLIDARITATEA: Tin Tin și misterul liniei de aur; TEBĂ: (în 9 și 10 iunie) Celebrul 702; MAXIM GORKI: În noaptea de alun; „30 DECEMBRIE”: rulează; filmul: „Cavalerii teuton”; ILIE PINTHIE: rulează filmul; Muzicantul orb.

Uzinele de vagoane Arad

vînd din stoc următoarele materiale:

- Materiale electrotehnice (tuburi pvc, siguranțe cu minei).
— Diferite cărămizi refractare șamotă fasonată.
— Firme de alț și fag.
— Șuruburi de diferite dimensiuni.
— Nituri diferite.
— Ghință de ciment 50 mm.
— Plință asbest 100 mm.
— Terozi de diferite dimensiuni, filiere și freze.
— Plăci de asbest 4 mm.
— Bandă izolantă „Densa” precum și diverse alte materiale.
Listele și materialele se pot vedea la serviciul aprovizionării.

de TOATE TOATE

La culcuș de căpșuni



Gustoasă e căpșuna!

Era o dimineață senină, caldă și parfumată de toate mirosurile adunate din tarba cîmpului și din florile livezilor revărsate parcă într-adins în calea noastră. Ne îndreptam spre grădinița gospodăriei colective din Covășinț. De departe se auzeau cîntece vesele, care exprimau o bucurie lăuntrică, bucuria vieții noi, îmbelșugate.

Ajunși la căsuța de la marginea grădiniței, care adăpostește pompa de apă, ne întinșăm o veche cunoștință: brigadierul Nicolae Păcurar.

- Ați plecat la țanc — ne spune el fără prea multă înțelegere.
- Dar ce s-a întâmplat?
- Cum, nu știți? A început culcușul căpșunilor. Aparat de fotografiat adus?
- Da!
- Anunț să mergem...

După o scurtă incursiune printr-straturile de ceapă și varză, am ajuns la plantațiile de căpșuni care se întind pe o suprafață de 6 ha. Aici, vreo 40 de colectiviști, în majoritate femei, culegeau cu multă îndemnare fructele roșii, gustoase și ademenitoare, pe care le așezau cu grijă în coșulețe. Priveam cu admirație la munca însușită a colectiviștilor, care culegeau într-o atmosferă de veselie, recolta bogată de căpșuni. S-a inclus o adevărată întrecere pentru a vedea cine culege mai mult. Coșulețele se umpluseră pe deplin cu fructele delicioase. Doamne, țineți colectiviste nu mai prădău cu transportul coșurilor și a lăzilor pline la magazia de la casa de pompe.

Numai în acea zi colectiviștii din Covășinț au recoltat peste 1.000 kg de căpșuni. La obținerea acestui succes o contribuție de seamă au adus colectivistele Ana Hălăușeanu, Neana Delaurian, Rozalia Tudor și altele, care au dovedit multă îndemnare și pricepere în culegerea căpșunilor.

S-a inserat. Colectiviștii au pornit în grupuri spre casele lor, discutând despre munca din acea zi, despre recolta bogată de căpșuni. Insoțit de brigadier, am pornit și noi spre sediul gospodăriei. Pe drum, tovarășul Nicolae Păcurar ne vorbea cu patos despre grădinițe, ca despre o ramură aducătoare de mari venituri.

— Munca la grădinițe nu e deloc ușoară, dar e plină de satisfacție. Recolta din acest an e foarte bună. Numai din valorificarea căpșunilor gospodăria va obține zece de mii de lei.

ȘT. I.

Locuință într-o peșteră

După ce au căutat mult timp dar zadarnic o locuință, doi speologii austrieci, soții Hofer, au hotărât să se instaleze într-una din cele mai frumoase peșteri din Austria, în apropierea orașului Graz.

Ei au stat aici, la 130 m. adâncime, un an și jumătate în societatea bufințelor, în mijlocul stalagmitelor. În acest timp, speologii au culegerat peștera în toate direcțiile — ea nefiind cercetată — și au întocmit o hartă amănunțită și precisă, cu toate detaliile locuinței lor subterane.

Ei nu și păreau adăpostul subteran decât o dată pe săptămână, când se deplasau în satul cel mai apropiat pentru a se aproviziona cu alimente.

Soții Hofer au declarat că tot timpul cât au locuit în peșteră au fost perfect sănătoși.

Animalele se doctoresc singure

După părerea veterinarului american J. Smith cel mai bun doctor al animalelor sînt... animalele însele. Pentru confirmarea teoriei sale, Smith citează o serie de fapte interesante.



„Astfel, el a văzut odată cum a scăpat de o rană un gibbon indonezian, căruia i se umflase tot corpul. Maimuța a rupt frunzele dintr-un copac cunoscut de băștinai pentru proprietățile sale curative, a mestecat „doctoria” și a aplicat-o pe rană, care s-a vindecat destul de repede.

În rezervația Kruger din R.A.U., o ctrează de bivoli suferea de rite. (Timp de 12 zile animalele s-au vătărat într-o mlaștină, culcându-se în mlaștină). Aceasta s-a dovedit a fi o măsură foarte eficientă — toate animalele s-au vindecat.



Colectiviști din Covășinț la culcușul căpșunilor.

CÎMPIA SE MIȘCĂ!

Consultînd o hartă care are reprezentate curbele de nivel, indicațiile a altitudinii, constatăm că zona Timișoarei se află încadrată de aril cu înălțimi mai mari. La nord avem Cîmpia Inaltă a Vințului cu înălțimea medie de 110-150 m și maximă de 180 m. la Seceani. La sud, Cîmpia Inaltă a Gătaiei, cu înălțimea medie de 130 m și maximă de 200 m. la Șumeg. Zona joasă de la mijloc, zona Timișoarei, nu are decât 80-90 m altitudine. Diferențele sînt destul de mici, dar consecințele acestui relief în formă de covată nu sînt de neglijat.

De această problemă s-a ocupat într-un studiu cercetătorul V. Tufescu. Constatările sale sînt deosebit de surprinzătoare și le prezentăm mai jos.

Cîmpia Tisei, a cărei periferie estică este reprezentată și prin zona de cîmpie de la Timișoara și Arad, și-a modificat aspectul mereu de-a

lungul îndelungatei existențe. Modificările, imperceptibile ochiului ne-specializat, constau în coborîți și ridicări lente.

Zona Timișoarei este actualmente o arie de afundare înceată. Aceasta ne-o arată nu numai diferențele de altitudine ci și faptul că terasele sturilor dispar înspre vest, încluzându-se sub eluviuni. Rîurile în această parte a cîmpiei sînt lipsite de maluri naturale astfel că omul a fost nevoit să le îndiguiască spre a evita inundațiile.

Se mai observă că apele locale (Pogănișul, Timișul, Bega, Beregșul, Măgherușul, Mănășturul, Apa neagră, Fibișul) se sting convergent spre Timișoara. Și Mureșul a avut cîndva scurgere spre Timișoara. După cercetătorul R. Fichoux, în timpul foarte îndepărtate, în urmă cu milioane de ani, Mureșul curgea dinspre Lipova spre Fibiș și Timișoara. Într-o etapă mai nouă acest

curs s-a pierdut, apele luînd-o spre Horea și Livada, drept urmare a unui alt proces de scufundare care s-a înregistrat în regiunea Crișurilor. Mai tîrziu s-a ajuns la cursul actual cu varianta brațului Aranca, de cîrînd pârâșii. În prezent Mureșul curge cu vrea 20 m mai sus decât Bega, altitudinea fiind la Arad de 110 m iar la Timișoara 90 m.

Diferențele direcții de scurgere a apelor arată o mișcare basculă, cum se numește în literatura de specialitate, de coborîre a unei zone și de ridicare a altei zone.

Să nu credem că constatările de mai sus nu prezintă și interes practic. Apele curgînd print-o zonă joasă au tendința de stagnare. Panta rîurilor scade foarte mult (mai jos de Topolovaș, Bega are o înclinare de numai 0,5 la mie). Apoi, există mereu o abundență de apă. În plus, substratul argilos face ca infiltrările să fie reduse, astfel că după ploa și toplinea zăpezilor au loc inundații acolo unde nu s-au făcut canalizări. Excesul de apă se resimte și prin aceea că ploza de apă este aproape de suprafața terenului, la 0,5-3 m.

I. POPA, geolog

STIATI CĂ

Organismul omului conține aproximativ 65 la sută apă, cel al animalelor 60-65 la sută, al peștilor 80 la sută; algele marine — 95-99 la sută, plantele terestre 50-75 la sută.

Un om moare dacă pierde 10-20 la sută din apa din organism?

Cea mai sărată mare din lume este Marea Roșie care are o concentrație de săruri de 4 la sută. Marea cu apa cea mai dulce este Marea Baltică cu un conținut de sare de 0,03 la sută. Gradul de concentrație a sării apei Mării Morte este de 275 gr la 1 kg apă.

Studiul depunerilor în motoarele termice

În laboratoarele Institutului de energetică al Academiei RP Române se întreprind cercetări asupra depunerilor în camerele de ardere ale motoarelor termice cu piston. Aceste cercetări au ca scop stabilirea însușirilor pe care trebuie să le aibă combustibilii folosiți, astfel încît depunerile să fie cît mai mici.

În cursul cercetărilor a fost folosită metoda cu izotopi radioactivi — retrodifuzia radiațiilor Beta.

Au fost studiate diferite tipuri de motorină pentru motoarele Diesell și s-au făcut recomandările necesare pentru producerea celorl mai potrivite sorturi de combustibili.

Rezultatele lucrărilor prezintă un interes deosebit pentru exploatarea motoarelor folosite în transporturi și agricultură, deoarece micșorarea depunerilor în camerele de ardere ale motoarelor aduce după sine evitarea opririlor și demontărilor repetate pentru curățirea acestora.

O focă terestră

Băștinaii din insula Wist (arhipolagul Frizelor răsăritene) au rămas uimiți văzînd cum pe strada principală înalța tuficos... o



focă. Pînă și cel mai ocupat pescar și-au lăsat lucrul ca s-o privească. După cum s-a lămurit ulterior, este vorba de un „pleton” cu multă experiență. Pentru a ajunge din nou la mare, această focă a străbătut întreaga insulă de la sud la nord, parcurgînd pe uscat aproximativ 5 kilometri.

„Bidoane” vii

Cînd traversează rîurile și lacurile din Australia centrală, băștinaii, ale căror rezervații sînt situate în regiunile de pustii ale țării, pornesc la vîntătoare de broaște. Nu numai carnea fragedă a acestor batraciene atrage pe vîntători. Broaștele din pusturile australiene s-au adaptat excelent climii locale: pe vremea cea mai secetoasă ele au totdeauna o rezervă de apă pe care, prevăzătoare, și-au adunat-o... în stomac. Vîntătorul norocos care prinde cîteva broaște poate conta pe aceste „bidoane” vii cu prețiosul lichid.

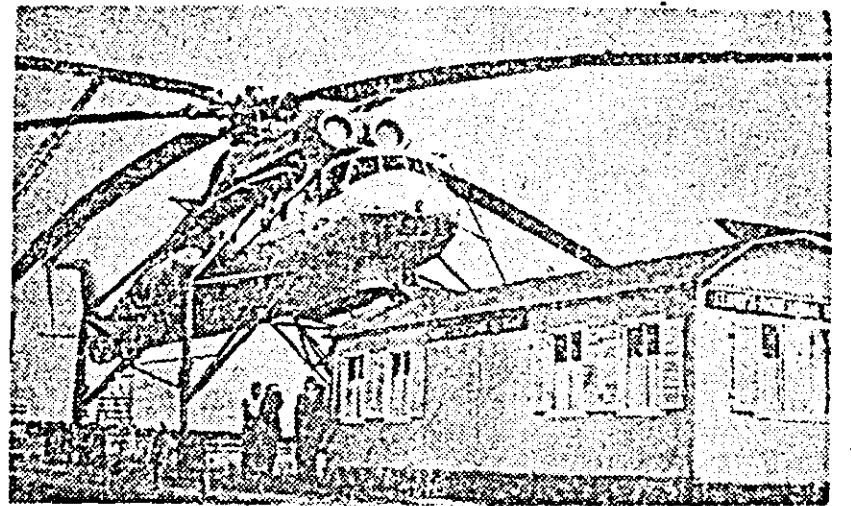

Elicopterul sovietic turbo-propulsat „V. 10” poate ridica o greutate de 14 tone. El constituie un ajutor de nădejde în expedițiile geologice, transportînd locuințele acestora la locurile de explorare. De asemenea, elicopterul poate înlocui în unele cazuri și macaralele.

Încă o cetățuie dacică

Cu oozia unor săpături arheologice efectuate în apropierea comunei Hărman, colectivul Muzeului regional, în colaborare cu specialiștii al Institutului de arheologie al Academiei RP Române, a descoperit o nouă cetățuie dacică. De aici au fost scoase la iveală vase de lut ars avînd o vechime de 4.000 de ani, precum și obiecte din ceramică aparținînd secolelor XI și XII din e. n. Cercetările efectuate au stabilit că pe teritoriul acestei cetățuie au existat așezări omenești încă din epoca bronzului.

Cuvinte încrucișate AERONAUTICĂ

ORIZONTAL: 1) Băncăsa — Fir. 2) Exclamație entuziastă de aprobare — Conduc după busolă. 3) Angrenajul care învîrtește elicea elicopterului — La înălțime — Ridu Oprescu. 4) Benzina pentru avioane, în ultima analiză — Arbore. 5) Uzinele textile Arad — Generator de curent pe care-l are orice motor de avion. 6) Materie primă pentru construcții — Înedit — Măsură de suprafață. 7) Cînd nu se mai vede nimic pe cer. 8) Aviator neîntrecut — În avioane — Superstiție. 9) Zburător legendar — Diminutiv al corpurilor cerești. 10) Ansamblu de voci — Vîrstă. 11) Înălțare — Cei pe care li trăim acum sînt primii din epoca zburătorilor în cosmos.

VERTICAL: 1) Primul croș al aviației noastre, prăbușit în timp ce încerca să treacă peste Carpați — Aeroplanul construit de el (2 cuv.). 2) Cum l se mai spune lui Cupidon cel înaripat — Pe tabela de marșaj a unei întreceri sportive. 3) Explosii false ale unui motor care nu funcționează bine — În formă de curbură. 4) Oficiul național de turism — Se plimbă pe cer fără să fie avion. 5) Suprafața aripilor în limbaj aviativ — Reperul 6) Sau — Produs al zburătoarelor. 7) Animal sălbatic — Partea mai înaltă a unei nave marine, unde se află cabina căpitanului (pl.). 8) Rigle încrucișate — Pasare răpitoare. 9) În unsoare — Cabina unui aerostat. 10) Acuteț — Umbrelă aeronautică. 11) Instituția care dirijează la noi aviația civilă. — Prezentare a obrazului. 12) Sursă de energie a secolului nostru, care va facilita zbururile cosmice — Cum e cerul la înălțime.

Gimnastica unora de NELL COBAR

FLEXIUNI PE GENUNCHI PAȘI PE VIRFURI PAS DE FUGĂ

— Nu știți unde e Ionescu? Azi trebuia să-mi dea articolul pentru gazeta de perete... — Ușurel, ușurel, că acum o Zi de meci. vorba de mine...

UN BRAT INTINS IN FAȚA BRAȚELE INTINSE IN FAȚA BRAȚELE INDOITE PE PIEPT!

— Dacă aveți ceva de rezolvat, adresați-vă colegului... — Gata! S-a făcut ora L... — Cum? Dacă te ascult? Sigur că te ascult, cetățene, zi-i înaltele L...

BRAȚELE INTINSE LATERAL CAPUL LA DREAPTA, LA STÎNGA, PE SPATE, IN FAȚA!

— Uite așa o vulpe am împurcat ieri la vîntătoare... — Stai să spun ceva spus... — Ajută-te! Moare el iar... — Grozavă! Glumă! — Oiseară! Iesim în doi!

(...Oriunde, numai... cu capul la lucru, nu).

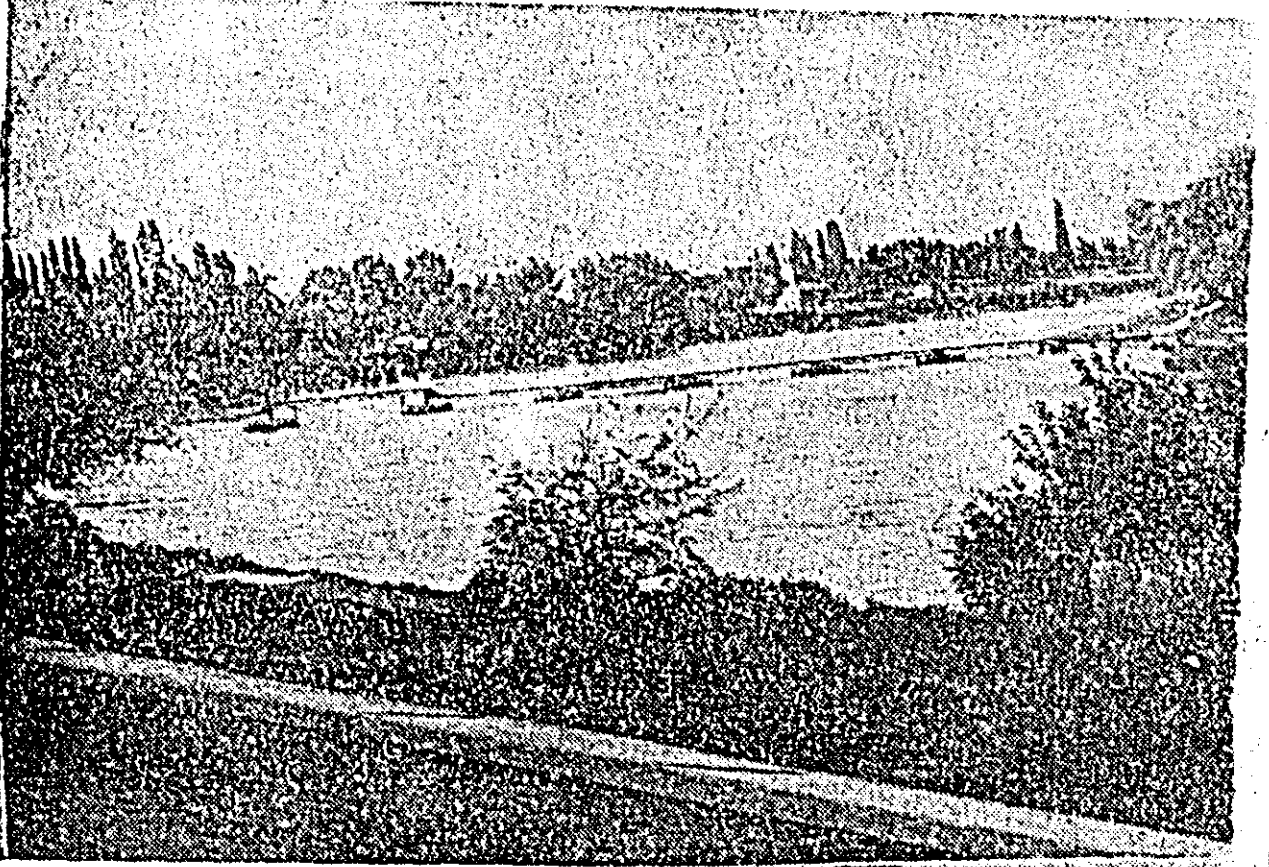

VEDERE DE PE MUREȘ

Foto: T. NICOLAE