● Produse de cea mai bună calitate
● Servire exemplară ● Preţuri rezonabile
Acesta-i secretul succesului de la
S.C. CHRIS S.R.L.

BIBLIOTECA JUDEȚEANĂ ARAD

ADEVĂRUL

INFOGO
● TEHNICĂ DE CALCUL ● AUDIO - VIDEO ● ELECTRONICE ● ELECTROCASNICE ●
ARAD, str. Lucian Blaga 2,
tel. 0966 - 15003, 096 - 190175
fax 0966 - 15846, telex 76385

COTIDIAN INDEPENDENT ARAD

Anul V, nr. 917 ● Vineri, 9 iulie, 16 pagini ● 50 lei

Şocurile tranziţiei (II)

De-a lungul celor trei ani şi jumătate petrecuţi de la Revoluţie, ne-a fost dat să vedem multe. Şi când zicem acestea ne gândim, în primul rând, nu la atât de tulburătoarea noastră viaţă politică, cât mai ales la tribulaţiile celeilalte vieţi, a celei de zi cu zi, marcată aproape ciclic de şocuri care de care mai devastatoare. Cu urmări prea bine cunoscute între care aberanta creştere a preţurilor şi deteriorarea progresivă a puterii de cumpărare a leului ocupă locurile dintâi. Exact ceea ce surprindea şi confirma - dacă mai era nevoie, - şi recentul sondaj de opinie întreprins de ziarul „Adevărul" (de Bucureşti).

Am mai spus-o şi cu alt prilej. Nimeni sau prea puţini îşi imaginau că acest drum, cu un singur sens, ar fi unul fără poticneli şi fără renunţări fie şi numai dacă ne gândim la lipsa totală a oricărei experienţe, a oricărui precedent, în acest domeniu comparaţiile care se fac uneori - cu Brazilia şi Coreea de Sud - neavînd nici un suport. Pentru simplul motiv că atât una cât şi cealaltă au pornit comparativ cu România de la cu totul şi cu totul alte structuri. Şi economice şi sociale. Ca să nu mai vorbim şi de alte considerente câtuşi de puţin de neglijat legate de jocul de interese ale marilor puteri.

De aici, imposibilitatea oricăror paralele ca şi inadverenţa unor strategii fabricate în stăinătate - de fapt, noi am avea nevoie mai ales de ajutor financiar şi cooperare decât de strategii ori „reţete"... - şi care, adeseori, se „bat cap în cap", cum se zice. Şi exemplul cel mai concludent îl oferă Polonia, care pe la începutul anilor '90, adoptase - la sugestia unor experţi străini - tactica terapiei de şoc. Tactică care foarte curând, s-a dovedit total neadecvată, ba chiar falimentară. Ceea ce a condus o dată cu căderea guvernului şi la schimbarea ei imediată. Cu una mai bine ritmată şi ancorată în timp. Şi cu efecte vizibile în mai puţin de doi ani: stabilizarea zlotului opriea declinului economic şi o creştere înceată, dar continuă a exportului.

Dacă vă amintiţi şi la noi s-a vechiculat o vreme, o asemenea teorie. Ce-i drept că mai ales... în preajma campaniilor electorale, promotorul ei fiind un înfocat politician care propusese, printre altele, ca eliminarea subvenţiilor, de pildă, să se facă nici mai mult nici mai puţin decât în 3 luni de zile! Evident, că propunerea a făcut mai mult „valuri", prea puţini

PUNCTE DE VEDERE

crezînd că populaţia ar putea rezista unui asemenea şoc, deoarece iată, la aproape doi ani de la începutul liberalizării preţurilor şi eliminării subvenţiilor, ultima măsură, cea de la 1 mai, este încă foarte puternic resimţită. Ce s-ar fi întâmplat oare dacă - în loc de doi ani - toate preţurile ar fi „sărit" în aer în doar trei luni de zile?! Cum le-am fi putut suporta noi? Ce salariu astronomic oare ar fi trebuit să avem şi unde ar fi ajuns inflaţia?

Nu vrem să luăm apărarea nimănui, dar prea se încearcă amăgirea noastră cu fel şi fel de promisiuni, aproape toate partidele încercînd să ne convingă - spre binele nostru, evident... - că odată ajunse la putere, în România, va merge numai lapte şi miere! Un asemenea şef de partid, mai acum o lună, o lună şi jumătate perora în presă că dacă „ar fi lăsat să ajungă la putere", el ar rezolva în mai puţin de jumătate de an „toate problemele României", şi şomajul, şi declinul economic şi degringolada leului şi privatizarea. Dar mai ales privatizarea, dar nu „cea mică", ci cea mare, adevărată! Ţinînd seama de perioada pe care o traversăm, de evoluţia celorlalte ţări din Europa Centrală şi de Est nu cred că cineva ar putea deţine soluţia miraculoasă a redresării imediate aşa cum este ea „vânturată" cu diverse prilejuri. Pentru că o asemenea întreprindere cum este trecerea la economia de piaţă presupune multe lucruri, şi îndeosebi timp.

MIRCEA DORGOŞAN

(Continuare în pag. 4)

Nu-i uşor pentru nici unul.
Foto: **MARCEL CANCIU**

Ieri, în ţară

PRIMUL SALON AUTO INTERNAŢIONAL BUCUREŞTI – BIMS '93

Târgul Internaţional Bucureşti găzduieşte zilele acestea primul Salon auto Internaţional. MOTOR SHOW-ul bucureştean a atras în saloanele sale foarte mulţi vizitatori veniţi să admire firme ca AUDI, TOYOTA, FIAT, OPEL, PEUGEOT, SKODA şi altele asemenea, deja consacrate pe piaţa internaţională.

Pentru liniştea cititorilor noştri, n-am să mă refer la autoturismele străine (un amestec de bijuterie şi fiabilitate), dar, pentru informarea dânşilor, m-am oprit la standurile OLTCIT şi DACIA.

Craiovenii de la OLTCIT au venit pe piaţă cu modelele cunoscute (n-a apărut încă tipul cu 4 uşi) dar „au luat faţa" vizitatorilor cu un OLTCIT decapotat, tapiţerie din piele. M-am exprimat bine, decapotat, nu decapotabil, deoarece maiştrii din Bănie au uitat să-l prevadă cu obişnuitul coviltir. Posesorii de OLTCIT cunosc şi aşa problema circulatului pe timp ploios. Dacă se stropeşte delcoul, rămâi în mijlocul băltii. Ce-o să se întâmple dacă te udă şi pe dinăuntru? Musai să-ţi iei umbrela, că nu e prevăzută la accesorii.

„DACIA Piteşti" s-a prezentat cu un model „îmbunătăţit", „DACIA STAR". Masca din faţă ca la TOYOTA bordul ca la FORD SIERRA (chiar şi vitezometrul indică ... 220 km/h), spatele, puţin ridicat şi rotunjit, cam ca la OPEL ASCONA. Capacitatea cilindrică este tot de 1397 cm3, tot 65 cp, spoilere faţă-spate tot din fibră de sticlă, geamurile faţă însă sunt acţionate electric. Viteză maximă – 145 km/h. Carburatorul este însă cu corp dublu iar consumul (scriptic) este de 5,9 l la 90 km/h. Stau şi mă gândesc,de ce-o indica la bord 220 km/h? Poate din fudulie, că doar n-o fi de furat. Oricum, modelul place.

Regina automobilelor expuse pare să fie un nou model „OPEL VECTRA". Costul? Cam 400 de salarii medii pe economie. La modelele autohtone (Dacia şi Oltcit), preţul este ... urcător.

DORU SINACI

MATINAL

● Este a 190-a zi a anului şi mai sunt 175 de zile până la sfârşitul lui 1993.

● **Soarele** răsare la ora 5,40 minute şi apune la ora 21,01 minute.

● **Vremea** va fi frumoasă, dar răcoroasă noaptea. Cerul mai mult senin. Vânt slab la moderat din sector N. Temperaturile maxime, în creştere, vor fi cuprinse între 24 - 27 grade, iar minimile între 9 - 13 grade.

● **Praznicul zilei** : Pomenirea sfântului Mucenic Pangratie, Episcopul Tavromenei (sec.I.) S-a născut în Antiohia unde a trăit până la vârsta bărbăţiei când a mers la Ierusalim. Acolo i-a cunoscut pe Apostoli şi mai ales pe Sfântul Apostol Petru care i-a dat şi Sfântul Botez. Văzînd râvna şi îndemânarea noului creştin pentru răspândirea credinţei, l-a sfinţit, nu după multă vreme, Episcop al Tavromenei. Propovăduind credinţa el l-a botezat pe însuşi drăgătorul împărătesc Bonifatie care a şi zidit o biserică pentru creştini.

● **Evenimente. La noi:** În anul 1848 Guvernul provizoriu al Ţării Româneşti, instaurat în urma Revoluţiei la Bucureşti, emite decretul prin care se instituia „Comisia proprietăţii" formată dintr-un număr egal de deputaţi proprietari şi clăcaşi care avea ca sarcină întocmirea proiectului de lege pentru înfăptuirea punctului 13 al „ Proclamaţiei de la Islaz": emanciparea clăcaşilor şi împroprietărirea lor prin răscumpărare.

● Consiliul de Miniştri hotărăşte la 9 iulie 1947 să remită secretarului general al ONU declaraţia de intrare a României în Organizaţia Naţiunilor Unite şi adeziunea României la Carta Naţiunilor Unite. ● În zilele de 9 - 11 iulie la Bucureşti se desfăşoară Conferinţa Naţională a Frontului Democrat al Salvării Naţionale.

În lume: În 1789 Adunarea Naţională Franceză se proclamă Adunare Naţională Constituantă ● Argentina îşi proclamă la 9 iulie 1816 independenţa. Aşadar astăzi este sărbătoarea naţională a Argentinei. ● S-a născut Hassan al II-lea, regele Marocului (9 iulie 1929).

Comunicat

Comitetul judeţean Arad al Partidului Socialist al Muncii, invită sâmbătă, 10 iulie 1993, ora 9,00, la Casa de cultură a sindicatelor Arad, membrii şi simpatizanţii din judeţul Arad, la o consfătuire de lucru cu participarea unor cadre din conducerea Partidului Socialist al Muncii.

COMITETUL JUDEŢEAN ARAD

DIN NOU DESPRE SCANDALUL GREVEI DE LA R.A.ARTERM FAŢĂ ÎN FAŢĂ CEI CE PRODUC ENERGIA ŞI CEI CARE REFUZĂ SĂ NE-O LIVREZE. ***(citiţi în pagina 12)***

ARWAY
EN GROS (DOMENIUL AUTO SI ULEIURI AUTO)
MAGAZINE NON STOP, SCHROTT AUTO
CALEA TIMISORII 140-142
ARAD ROMANIA
TEL-FAX
40/66/18265

PROMO RALLY
CUPA CASTROL
S.C. „ARWAY" S.R.L., Calea Timişorii nr.140/142 face înscrieri la raliul „PROMO RALLY" – CUPA CASTROL, organizat în data de 17 iulie 1993 la Timişoara.
Pot participa şoferi amatori cu vechime în conducere de cel puţin 1 an.
Înscrierile se fac până în data de 14 iulie 1993 la S.C. „ARWAY" S.R.L.
Relaţii la telefoanele 0966/18265 sau 096/190164.

Pe strada Constituției (!) – Aradul Nou

La „TÂMPLARUL" SRL – SALARII NEPLĂTITE DE 4 LUNI!

● Din cei 60 de angajați au mai rămas doar 11!

Un grup de foști muncitori la firma „TÂMPLARUL" S.R.L. de pe str. Constituției din Aradul Nou ne-au sesizat despre conflictul de muncă izbucnit între patronul firmei, dl. TIBERIU BULZAN și angajații săi. De 4 luni anagajații respectivei firme nu au primit nici un leu pentru serviciile prestate! Patronul promite de pe o zi pe alta, plata salariilor, dar până în prezent nu a plătit un leu! Acesta nu eliberează angajaților nici fișele de șomer, pentru ca aceștia să poată beneficia de ajutorul de șomaj. Din 60 de angajați, au mai rămas la firmă doar 11 muncitori și 10 ucenici. S-ar părea că datorită presiunilor foștilor angajați, dl. Bulzan a fost nevoit să se mute la „3 insule" unde are o cabană.

Deplasîndu-ne la sediul firmei, patronul lipsea. Luînd legătura cu cei 11 muncitori „optimiști", dacă-i putem numi astfel pentru perseverența cu care vin la serviciu, deși de patru luni sunt neretribuiți, aceștia au confirmat spusele colegilor care au sesizat ziarul „ADEVĂRUL". Ei sunt cei care încă mai speră în remedierea acestei situații. Nu au posibilitatea de a ocupa alt loc de muncă, majoritatea au 2, 3 chiar 4 copii în întreținere ... Ultima promisiune a patronului făcută săptămâna trecută, este că angajații vor primi drepturile bănești, „azi-mâine"... De patru luni aceeași poveste!

Pentru o cât mai corectă informare l-am căutat pe dl. Bulzan acasă. Nu la „3 insule" ci în Aradul Nou, unde își are domiciliul stabil. Ce am aflat de la dânsul? Nu este adevărat că a fugit de presiunile foștilor angajați, ci din motive de sănătate, pe perioada de vară locuiește cu întreaga familie la „3 insule" unde are o cabană în proprietate. Referitor la neplata salariilor, sintetizăm din cauzele invocate de dl. patron, cauze care au dus în final la situația amintită. După înființarea respectivei firme în 1990 aceasta s-a lovit numai de greutăți. În anul 1990 perfectînd un contract cu un patron italian, acesta se răzgândește înainte de a primi primul prototip, „TÂMPLARUL" S.R.L. pierzînd în această afacere 10 milioane de lei! A doua lovitură a fost scumpirea „peste noapte" cum spune dl. patron a materialelor de construcții și a materiei prime de la 7.600 lei/m3, la 13.900 lei/m3, în condițiile în care acesta achiziționase aceste materiale cu puțin timp înaintea acestei scumpiri, urmînd să le achite ulterior, adică după scumpire. Rezultatul: alte milioane spulberate pe apa sâmbetei!

Pe lângă incoveniente datorită randamentului slab al muncitorilor, producția a scăzut, nemaiputînd să acopere salariile lunare de bază. Cu toate acestea, ele au fost plătite circa un an de zile, chiar și în aceste condiții.

Lovitura cea mai puternică, a primit-o însă la începutul acestui an. În ianuarie '93 încheie un contract, cu o firmă româno-germană pentru construirea a 7.600 paturi copii, un contract în valoare de 121 milioane lei. În contract s-a menționat ca primele 1500 de paturi să se producă din materie primă și materialele unui intermediar. Acest intermediar însă, nu asigură materialul în cantitatea și calitatea cerută. Aceasta în contextul în care patronul firmei „TÂMPLARUL" a mai angajat 30 de muncitori pentru realizarea acestui contract. Bineînțeles în condițiile în care materialele necesare nu au fost asigurate, primul termen a fost depășit și beneficiarul german a renunțat la comandă.

Văzînd că și această comandă a căzut, firma respectivă începe să producă scaune tapițate cu spate, tabureți tapițați, tabureți sculptați și 10 garnituri bucătărie tip „Bonanza". Printr-o convenție verbală cu C.P.L. (actuala IMAR) această societate este de acord să le vândă produsele executate. Această lucrare constituia o valoare de 9 milioane lei, în timp ce salariile lunare a tuturor celor 60 de angajați nu depășeau 1500000 lei. În loc să se apuce serios de treabă angajații firmei încep să absenteze nemotivat, iar cu timpul majoritatea nu au mai venit deloc la muncă, pe motiv că „fără bani nu lucrează". Aceasta după prima lună de neplată a salarilor. „Dacă ei realizau lucrările de mai sus, nu erau puși în postura de a nu primi salariile patru luni ci maxim o lună!"...

În final dl. Bulzan ne-a declarat: „Datorită faptului că sunt depășit financiar, am solicitat asocierea firmei „TÂMPLARUL" S.R.L. cu o firmă din Germania, care deocamdată dorește să-și păstreze anonimatul. Asocierea este în momentul de față în curs de derulare".

FLORIN TRUȚ
Foto: ONORIU FELEA

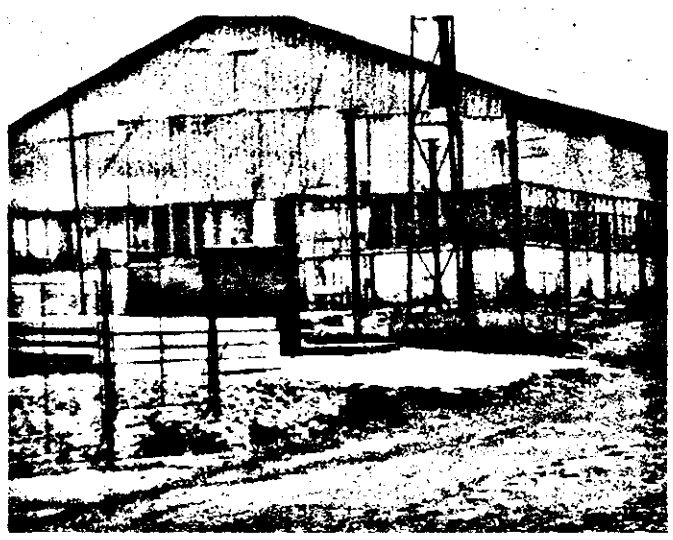

TOT CE ESTE RAR ESTE ȘI SCUMP!

TRAMVAIUL – OBIECT DE LUXI

BĂAm crezut la un moment dat că dintr-un popor mai mult decât tolerant, din niște români mai mult decât de bună credință, datorită „tranziției" și fenomenelor sale colaterale am devenit un popor neîncrezător, susceptibil. Felul în care decurg relațiile dintre locuitorii Aradului și conducerea RAT Arad, sectorul tramvaie, mă contrariază în mod permanent.

Cu privire la modul în care circulă tramvaiele cu toții suntem de acord că acestea respectă cam următoarele reguli fixe: ● dacă ai nevoie de un tramvai el nu vine niciodatăl● pe sensul opus tramvaiele circulă în mod regulat ● primul tramvai care vine, circulă în altă direcție ●al doilea tramvai care vine îl urmează pe primul ● dacă după al doilea tramvai pleci pe jos, ajungi la destinație odată cu tramvaiul pe care îl așteptai●

dacă te hotărești să aștepți, până la primul tramvai trece atâta timp încât ai fi ajuns demult pe jos. Dacă te grăbești și urci în primul tramvai nu te grăbi să folosești biletul căci, de regulă, în acest moment, motorul se oprește pentru cel puțin 15 minute. Concluzia, deloc hazardată și verificată în practică, este că primul tramvai care vine este cel mai bun. Cu condiția să nu folosești... biletul. Ei, biletul!

Biletul nu este folosit întotdeauna și aceasta, cred eu, pentru că nefolosit, el își păstrează valoarea, iar în cazul în care nu apare nici un control, un bilet înseamnă cel puțin 3 călătorii. Da, dar în unele zile apar și echipele de control. Membrii acestor echipe își fac datoria în modul în care își imaginează ei că ar trebui să o facă. Un exemplu: duminică, 4 iulie 1993, ora 9,00 la stația de tramvai de la „Sanitas", patru „controlori" coboară din tramvai cu un individ, scund, surprins fără bilet. După un schimb rapid de replici scurte, cei patru numiți au trecut la lovituri, au început să-l „paseze" de la unul la altul.

Nu este prima dată când văd cum echipele de control de pe tramvaie recurg la agresiuni fizice contra celor care circulă fără bilet. Probabil alegera acestor persoane pentru echipele de control se face chiar pe criteriul forței fizice. Trebuie totuși amintit că există sancțiuni legale pentru călătorii contravenienți și că acestea se pot aplica fără violență accesorie.

Ce spuneam eu că mă contrariază? Faptul că cei care au toate motivele să fie nemulțumiți pentru că așteaptă un tramvai la nesfîrșit, sau că se văd obligați să circule foarte înghesuiți, respirînd o atmosferă sufocantă, sau că plătesc transporturi care nu ajung la destinație, sunt liniștiți, uită în fiecare zi, nu au spart gemurile administrației RATA și nu au bătut vreun vatman. În schimb, cei care se fac răspunzători de toate aceste neajunsuri ale transportului în comun din Arad, prin angajații lor, trec la represalii împotriva călătorilor contravenienți, uneori și împotriva celor care dezaprobă verbal comportamentul lor reprobabil.

Nu sper ca pe viitor persoanele incriminate vor urma un curs de comportare în relațiile cu publicul, dar sper că ieșirile lor violente vor fi stopate. Dacă nu prin stăpânire de sine, măcar pe cale administrativă.

BĂTRÎN DRĂGHICI

ASCENSOARELE AȘTEAPTĂ FINALIZAREA BLOCURILOR

▼ Montarea unui ascensor costă 400.000 lei!

Prin amabilitatea domnului maistru **Alexandru Tîrla** de la S.C. SELSTAR S.A. ARAD, publicăm pentru cititorii interesați procedura montării unui ascensor într-un bloc de locuințe. Bineînțeles, numai pentru puținii fericiți posesori ai acestor blocuri!

Pentru instalarea unui ascensor se cer întrunite următoarele condiții: să fie pregătită pentru montaj partea de construcție; se face preluarea de la beneficiar a frontului de lucru de către I.F.M.A. București, singurul producător de ascensoare din țară – care le și livrează. În baza autorizației de montaj – prin cedare de protocol de către I.F.M.A. București, începe montarea efectivă a ascensorului. Beneficiarul trebuie să aibă achiziționat ascensorul de la I.F.M.A. București.

De la preluarea pușului și asigurarea tuturor materialelor de către beneficiar, montajul propriu-zis durează două luni.

După executarea montajului ascensorului, acesta este verificat (final) de către I.F.M.A.București, care va întocmi și cartea tehnică a ascensorului. Odată cu primirea cărții tehnice, beneficiarul solicită verificarea și autorizarea ascensorului de către I.S.C.I.R. TIMIȘOARA.

Punerea în funcțiune este condiționată de un contract între beneficiar și un întreținător autorizat pentru ascensorul respectiv.

La cererea beneficiarului „SELSTAR" montează ascensoare de persoane sau materiale. Montarea unui ascensor cu 8 stații, cu capacitatea de 4 persoane costă în jur de 400 mii lei. Unitatea asigură o garanție de un an numai în ce privește montajul inițial.

Pentru a veni în sprijinul beneficiarului și a constructorului care execută pușul viitorului ascensor unitatea oferă consultații gratuit. Sediul firmei S.C.SELSTAR SA: strada Mareșal Antonescu (fosta D. Gherea) nr.14, telefon 20923.

FLORIN TRUȚ

T.V.A.-UL A INFLUENȚAT (NEGATIV) ȘI PREȚUL TRIMITERILOR POȘTALE

Prin intermediul Direcției de poștă Arad, vă comunicăm noile prețuri practicate pentru trimiterile poștale. Tarifele de francare au crescut – datorită aplicării T.V.A.-ului – cu 2 până la 20 lei. Noile prețuri sunt: pentru servicii poștale interne – scrisoare simplă „loco" – 17 lei, scrisoare simplă „alte localități" – 29 lei, carte poștală simplă – 17 lei, carte poștală ilustrată – 23 lei, taxă de recomandare – 46 lei, taxă „Expres" – 85 lei, taxă „AR" – 46 lei. („AR" = confirmare de primire)

La serviciile poștale externe prețurile s-au ridicat după cum urmează: „scrisoare simplă extern" – 171 lei, carte poștală ilustrată – 34 lei, taxă de recomandare – 216 lei, taxă „expres" – 319 lei, taxă „AR" – 216 lei.

Pentru scrisoarea simplă „loco" și scrisoarea simplă „alte localități" care depășesc 20 gr. – 11 lei în plus pentru fiecare fracțiune de 20 grame.

Un abonament la o căsuță poștală nominală – lunar, costă 400 lei.

La imprimate cu adresă – pentru fiecare fracțiune de 20 gr. – 7 lei, imprimate fără adresă (POSTMESAGER) de fiecare trimitere până la 20 gr. – 5 lei.

FLORIN TRUȚ

HOROSCOP

VINERI 9 IULIE 1993

BERBECUL: Veți face față, cu bine, obligațiilor de serviciu. Această capacitate nu va trece neobservată, și va atrage aprecierea superiorilor.

TAURUL: Veți face o descoperire destul de dureroasă: ați fost indus în eroare de un prieten foarte apropiat. Nu vă exteriorizați sentimentele, mai bine trageți concluzii pentru viitor.

GEMENII : Există zile în care nimic nu vă reușește. Cea de astăzi este una dintre ele.

RACUL : Gândurile vi se îndreaptă spre sfârșitul săptămânii, însă ziua de astăzi, nu va fi chiar atât de ușoară.

LEUL : Astăzi trebuie să vă caracterizeze discreția. O zi potrivită pentru a vă face planuri de viitor.

FECIOARA : Cineva va aborda un subiect dureros pentru dumneavoastră. Va trebui să dați dovadă de stăpânire de sine.

BALANȚA : Toate obstacolele au fost înlăturate, veți întâlni doar uși deschise. Doar de dumneavoastră depinde în ce direcție o veți lua.

SCORPIONUL : Dați dovadă de mult curaj și astfel veți reuși să demonstrați din plin cât sunteți de capabil (ă).

SAGETATORUL : Nu vă lăsați indus(ă) în eroare. Acea persoană își are interesele sale, care nu coincid cu ale dumneavoastră.

CAPRICORNUL : Nu aveți nici un chef să vă întâlniți cu o persoană, dar întrevederea nu poate fi evitată.

VARSATORUL : Vi se citește pe față faptul că sunteți preocupat de o anumită persoană. E posibil să dați naștere la unele bârfe, care însă nu trebuie să vă deranjeze.

PEȘTII : Mare parte a zilei o pierdeți enervându-vă în legătură cu o persoană pe care nu vă puteți bizui.

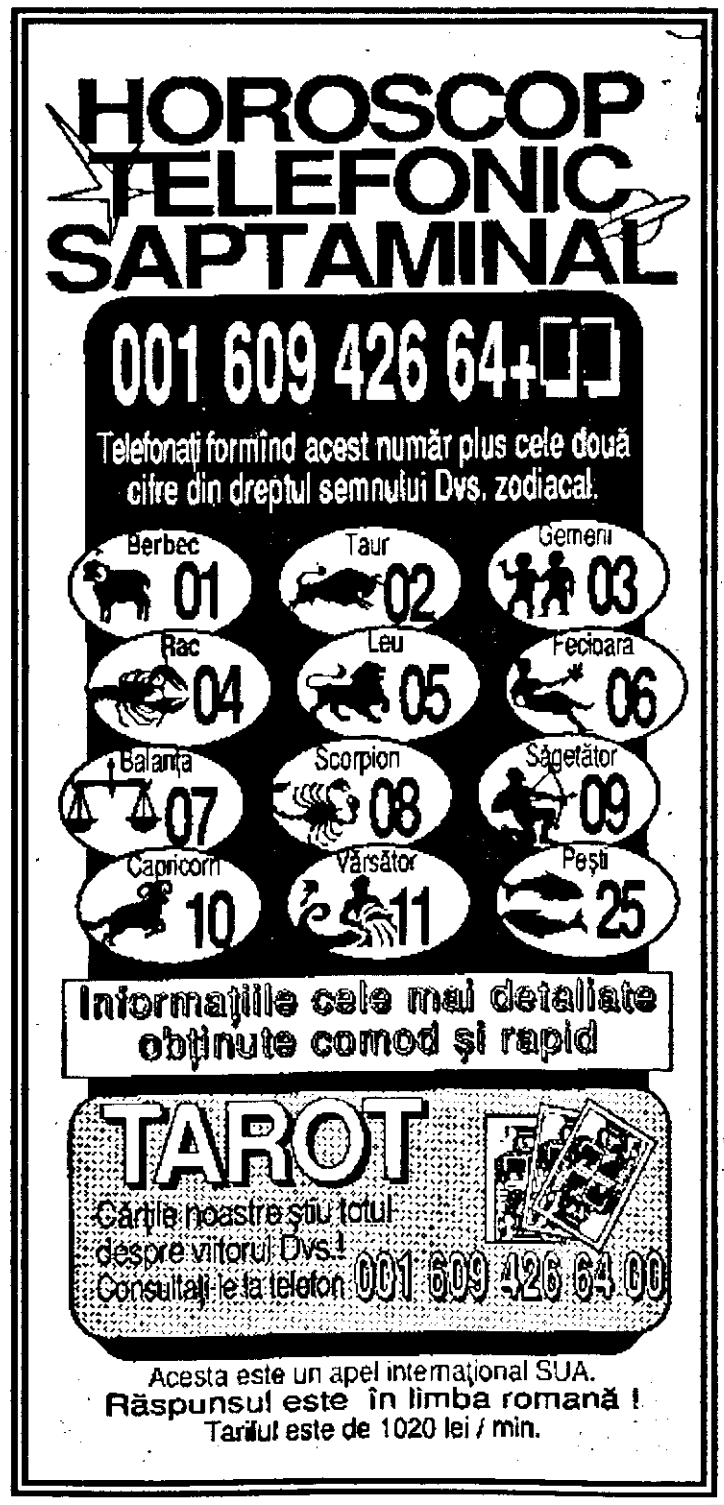

Examene...examene

Ieri au început examenele de admitere la Universitatea de Vest „ Vasile Goldiş". Încercăm, în câteva cuvinte, să surprindem atmosfera în mijlocul candidaţilor de la Facultatea de Drept.

Curtea Liceului Industrial nr.1, gazda concursului de anul acesta, este plină. D-şoara **Lanevschi Loredana**, una dintre concurente, ne spune să şi-a ales această facultate pentru faptul că arădeancă fiind, cheltuielile de întreţinere pe parcursul celor patru ani vor fi minime, iar faptul că nu a optat pentru o facultate de stat este motivat de convingerea că, auzind cuvinte foarte frumoase despre Universitatea de Vest, crede în acreditarea ei şi speră să se termine totul cu bine.

Puicar Laura, tot arădeancă, ne spune că opţiunea ei pentru această facultate e motivată în primul rând de faptul că afluenţa mare de studenţi ai acestei universităţi nu poate să nu fie justificată de o încredere absolută a acestora în calitatea învăţământului practicat aici, iar în al doilea rând de faptul că este acasă.

Neagu Adrian doreşte din tot sufletul să devină un bun advocat, descoperindu-şi un spirit justiţiar încă de mult timp, calitate întărită şi de zodia Capricornului, din care el face parte.

Un candidat cu totul original ne spune că a venit aici „ din plictiseală". Se numeşte **Jekel Riki** şi Dreptul e un refugiu pentru eventualitatea unui insucces la toamnă, când va încerca şi la stat. Să zicem că tot „ din plictiseală" va şi intra şi că pe parcurs îi va reveni dinamismul. Doar e vară şi totul te îndeamnă la viaţă.

Dar nu numai arădeni concurează la „ Vasile Goldiş". Dl. **Balaj Roland**, din Şofronea, visează o carieră strălucită de avocat şi felul în care ne-a spus-o ne-a convins că aşa va fi!

Lui şi tuturor, le urăm succes şi multă, multă baftă!

EUGENIA BÂRDAŞ

Este pâinea noastră în pericol?

● POLIŢIA SANITARĂ A RIDICAT 20 DE AUTORIZAŢII DE FUNCŢIONARE

În luna iunie, controalele efectuate de Poliţia Sanitară a judeţului Arad au surprins deficienţe grave de ordin igienico-sanitar. Bilanţul capătă aspecte dramatice datorită faptului că printre cele 20 de unităţi cărora li s-au ridicat autorizaţiile sanitare de funcţionare se află Fabrica Nouă (din Calea A.Vlaicu) a S.C. ARMOPAN Arad (care în momentul de faţă şi-a reluat activitatea), S.C. AGIO şi S.C. ALBOPAN (unde s-au aplicat amenzi de 25.000 lei). Pentru 7 ateliere de cojocărie din zona Sebiş s-au emis decizii de ridicare a autorizaţiilor sanitare datorită deversărilor de ape reziduale puternic poluate.

Începând cu 6 iulie a.c., în urma unui control inopinat, s-a decis suspendarea activităţii la S.A. BAMISPAN din Calea Dorobanţilor, Arad.

Se poate trage concluzia că va trebui să fim tot mai atenţi în ce priveşte locul de unde ne cumpărăm pâinea.

Pentru a ne scăpa de această grijă care s-ar adăuga la cele deja existente, Poliţia Sanitară lucrează în mod susţinut.

BĂTRÎN DRĂGHICI

S-a înfiinţat „Registrul Feroviar Român"

Prin H.G. nr. 162 din aprilie 1993, a luat fiinţă Regia Autonomă „Registrul Feroviar Român" care are ca obiect efectuarea operaţiunilor de registru feroviar pe calea ferată şi metrou, stabilirea şi verificarea parametrilor de siguranţă a mijloacelor şi echipamentelor de la calea ferată.

În baza acestor atribuţii, furnizorii şi beneficiarii de vehicule feroviare fabricate în ţară sau importate, au obligaţia să solicite Registrului certificarea produselor la scara pe care le utilizează.

Prin activitatea noului organism creat, care îşi care corespondent şi-n alte ţări cu tradiţie, se speră ridicarea calităţii produselor la producători interni cât şi protejarea producţiei naţionale.

CAMELIA BERAR

UNDE FACEM PIAŢA?

Preţuri practicate joi 8.07.1993

Piaţa Mihai Viteazu : cartofi 200-275 lei/kg, ceapă verde 150 lei/kg, fasole verde 300-350 lei/kg, mazăre verde 250-400 lei/kg, dovlecei 60-80 lei/buc., castraveţi 150-250 lei/kg, roşii 200-300 lei/kg, zarzavat 100 lei/kg, vişine 200-250 lei/kg, gulii 30 lei/buc., pere 200-250 lei/kg, caise 350-400 lei/kg, piersici 250-300 lei/kg, zmeură 700 lei/kg, mere dulci 100 lei/kg, ardei gras 30-60 lei/buc., conopidă 400 lei/kg, varză dulce 80 lei/kg, vinete 700 lei/kg, prune 150 lei/kg, ouă 70-80 lei/buc., smântână 500 lei/borcan, lapte 200 lei/litru, brânză oaie 1300-1400 lei/kg, brânză vaci 600-700 kg, miere 1400 lei/kg, usturoi 30-35 lei/căciulie, nucă 1500 lei/kg.

Piaţa Aurel Vlaicu: cartofi 250-300 lei/kg, ceapă verde 25 lei/leg, fasole verde 250-200 lei/kg, dovlecei 50-100 lei/buc., castraveţi 200 lei/kg, roşii 250 lei/kg, zarzavat 80-100 lei/leg., vişine 150-200 lei/kg, gulii 50 lei/buc., pere 100-200 lei/kg, caise 300 lei/kg, piersici 200 lei/kg, ardei gras 20-60 lei/buc., varză dulce 40-50 lei/kg, vinete 600 lei/kg, ouă 65-7o lei/buc, smântână 450-500 lei/borcan, lapte 150 lei/litru, telemea 1400 lei/kg, brânză vacă 800 lei/kg.

Piaţa Catedralei: cartofi 250 lei/kg, ceapă 80 lei/kg, fasole verde 300 lei/kg, mazăre 300 lei/kg, dovlecei 40-50 lei/buc., castraveţi 300 lei/kg, roşii 250 lei/kg, zarzavat 80-100 lei/leg., vişine 150-200 lei/kg, gulii 30-35 lei/buc., pere 150 lei/kg, caise 300 lei/kg, piersici 300 lei/kg, mere 150 lei/kg, ardei gras 25-35 lei/buc., conopidă 300 lei/kg, varză 50-60 lei/kg, vinete 700 lei/kg, ouă 70-75 lei/buc., smântână 900 lei/kg, lapte 200 lei/litru, brânză oaie 1200 lei/kg, brânză vaci 600 lei/kg, usturoi 25-35 lei/căciulia, salată verde 35 lei/buc.

PROGRAMUL TV ARAD

VINERI (la închiderea programului naţional),

Forum studenţesc, Anunţuri - publicitate, Aflăm de la Poliţie, Carnet cultural, Microrecital, Emisiunea în lb. maghiară.

Nu „en gros", ci „en detail"

Într-un recent articol intitulat „Afacerea buteliilor" era menţionat, între altele, şi faptul că S.C. „GAZO HERCULANE" S.R.L. comercializează butelii en-gros. Din partea societăţii respective am primit o notă în care se specifică că nu vinde butelii decât en detail, rugându-ne să facem şi precizarea de rigoare.

Adevărul la dispoziţia dvs.

La telefon 16654 – orele 9–12

● **Doamna Mihaela Muntean,** str. H.Barbusse nr. 4-6, ap.16, etaj 3, telefon 36246 – ne-a spus că apa caldă nu „reuşeşte", să urce mai sus de etajul II. De la începutul lunii iunie şi până astăzi, doar în 5 zile, blocul respectiv a avut apă caldă la toate nivelele.

● **Doamna Maria Covaci,** Micălaca, bloc 198; ne-a sesizat faptul că la IAS „Scânteia" din Zimandu Nou, oamenii nu şi-au primit drepturile în produse, care s-au promis.

● **Doamna Emilia Roman** – Micălaca, bloc 110, întreabă: „Cât timp vânzătoarele de „bomboane agricole" vor mai sta în faţa Băncii Naţionale?"

● **Doamna Maria O.,** Aleea Muncii, bloc E: „Modul în care procedează ARTERM-ul, este o adevărată sfidare la adresa cetăţeanului. Apa caldă, care se furnizează este rece. Atunci, de unde atâtea pretenţii de la aceşti oameni? Dar nouă, ei ce ne dau?

● **O doamnă, în numele unui grup de cetăţeni adresează mulţumiri domnului Valentin Gros, pentru articolul „Trădătorii igienei".**

● Domnul Ioan Luca – Piaţa Sporturilor 5, Bl. 43, tel. 33262: întreabă: „De ce nu-i place domnului primar Moisescu, cântecul „Hora Ardealului?"

G.CONSTANTINESCU

Telefonul de după-amiază 18550, orele 15,00 - 20,00

● **Dl. Aurel Crişan,** str. H.Barbusse 18-26; ne-a precizat faptul că: „o butelie la PECO nu costă 14.000 lei, ci 30.260. Înainte de aplicarea TVA-ului costa 27.000".

„În articolul cu dl. Belean, dumnealui ocoleşte răspunsul direct, în legătură cu creşterea nelimitată a adaosului comercial. Dau un exemplu: un kilogram de salam de Sibiu poate să coste 7.300 lei? Cum se va descurca o familie de pensionari, care trebuie să plătească 20.000 lei garanţiile, întreţinerea şi curentul electric?

● **Domnul Traian Curtu,** str. Ineului 15 A; ne-a spus că la Circumscripţia medicală de care aparţine eliberarea carnetelor de sănătate se face foarte greu. Iar în farmacii nu se acordă reducerea de 50 la sută, dacă nu se prezintă şi aceste carnete de sănătate.

● **Doamna Dana Sărduţ,** str. I.Antonescu 1-3, bloc C are o întrebare: „De ce CET-ul care produce apa caldă nu o furnizează direct către populaţie şi are nevoie de intermediar cum ar fi acest ARTERM, care, pur şi simplu îşi bate joc de populaţie?"

● **Domnul Gheorghe Toma,** str. Trenului nr. 148 nu înţelege de ce domnul Aristide Nelu Dragomir, preşedinte al FPP nr. 1 Banat-Crişana, a refuzat să ne ofere informaţii cu privire la certificatele de proprietate. Foarte mulţi cetăţeni sunt interesaţi, să afle amănunte despre acestea.

● **Doamna Florica Ardelean,** str. Pădurii nr. 53, afirmă că nu este adevărat ce a relatat doamna Cetina Samiolă, cu privire la tabăra de limba franceză de la Moneasa.

● **Domnul Iosif Tamaş,** Calea A.Vlaicu, bloc B 1-4 a venit la redacţie şi ne-a rugat să publicăm o sesizare scrisă în numele asociaţiei de locatari: „Conducerea ARTERM ne-a trombonit, că garanţiile sunt un fel de protecţie socială, dar ne-a şi ameninţat că va închide apa, dacă nu o vom plăti. Noi, cei săraci, pentru a avea bani din ce trăi, refuzăm să plătim 50 la sută din garanţii. Pentru ca ARTERM-ul să poată „trăi", până ce încasează facturile, propun ca în 25 a fiecărei luni, să încaseze din contul asociaţiilor de locatari 50 la sută din cheltuielile previzibile pentru luna respectivă".

G.CONSTANTINESCU

PRECIZARE

Dintr-o regretabilă eroare, în articolul „Luxul de a fi elev" publicat în 8 iulie a.c., taxa de şcolarizare se referea la Şcoala de artă şi nu la Liceul de artă, cum din greşeală a apărut în ziarul nostru. Menţionăm, odată în plus, că în liceul de artă învăţământul este gratuit.

CINEMATOGRAFE

DACIA : ULTIMUL MOHICAN (SUA) orele : 9,30, 11,45, 14, 16, 18, 20. Preţ bilet 250 lei.

STUDIO: OCHII NOPŢII (SUA) orele : 10, 12, 14, 16, 18. Preţ bilet 175 lei.

MUREŞUL: VIDEOPROIECŢIE orele 9, 11, 13, 15, 17, 19. Preţ bilet 100 lei.

ÎNTOARCEREA LA LAGUNA ALBASTRĂ (SUA) orele: 10, 12, 14, 16, 18, 20. Preţ bilet 200 lei.

ARTA: Johny, băiat frumos (SUA) orele: 13, 15, 17, 19. Preţ bilet 150 lei.

ARTA: Grădina de vară pe timp favorabil!

TE VOI RĂZBUNA BRUCE LEE (HONG-KONG) ora 21,30. Preţ bilet 150 lei.

PROGRESUL : JOC PERICULOS (ITAL) orele: 16, 18, 20. Preţ bilet 125 lei.

SOLIDARITATEA: VIDEOTECA ora 17. Preţ bilet 100 lei,.

Duminică orele : 15, 17.

COTAŢII VALUTARE ÎN DATA DE 9 iulie 1993

Valuta / Case de schimb	DOLAR AMERICAN		MARCA GERMANĂ		LIRA ITALIANĂ		ŞILING AUSTRIAC	
	C	V	C	V	C	V	C	V
KOSYK	736	745	434	440	0,47	0,48	61	62
SCALA	725	745	439	439	0,47	0,48	61	62
OSCAR	749	749	441	441	–	–	61	62
CURS OFICIAL	735		431,71		0,47		61,34	
BURSA NEAGRĂ								
ARAD	825	830	505	510	0,52	0,53	68	69
TIMIŞOARA	830	835	510	515	0,52	0,53	69	70
DEVA	830	835	510	515	0,52	0,53	69	70

Flash

Ca şi când nu avem destule pe cap, Necuratul a trimis peste ţară lăcustele. La Arad n-au ajuns încă. Dar nici nu le aşteptăm. ●În schimb, la noi a ajuns „ Coca-Cola". Deocamdată, timid, dar tot e bine că vom avea şansa de a opta între a bea un „ Pepsi-Cola" sau un „ Coca-Cola", după cheful nostru, nu al altora. ●Oraşul, văzut la pas, arată mai murdar ca acum două, trei luni. Or fi cei cu mătura în concediu, sau pe şefii lor i-a moleşit căldura? ● Între Miron Cosma şi Miron Mitrea s-a iscat o discuţie interesantă pe tema „ Mineriadei '90". Primul miner al ţării zice că are probe cum că „ Miron Mitrea a fost unul dintre organizatorii mineriadei din iunie '90." În replică,Miron Mitrea primul şofer al ţării, declară: „ Miron Cosma e un nebun mincinos şi am să-l dau în judecată". Rămâne de văzut cine e cel mai Miron şi mai Miron dintre cei doi fruntaşi. ● Vorbeam de lăcuste. Recent, la o discuţie cu ziariştii, dl. viceprimar Ilea s-a repezit la geam şi ar fi zis: „ Vin lăcustele la primărie." Dar s-a speriat degeaba - în geam a „ bătut" un biet cosaş. Martorii zic că nu's'ce semn ceresc ar fi fost. Oare? ● Se discută foarte mult despre oportunitatea sau inoportunitatea introducerii pedepsei cu moartea. Risc să vorbesc neîntrebat şi zic: este necesară! ● În PAC este mare pac-pac. Grupul civic-liberal s-a liberalizat la liberalii lui Patriciu. Cum s-ar zice, au devenit patricieni, fiindcă nu le plăcea critica literară (sau cea literală ?!).● Deşi i-am sesizat pe cei în cauză, în judeţul Arad porcii continuă să se mănânce între ei. Cică ar fi mai mulţi decât mâncarea!... ● Preşedintele Italiei, Oscar Luigi Scalfaro, vine la Bucureşti. Gurile rele zic că a fost chemat de dl. Iliescu ca să-i spună cum fac italienii de taie din bratele caracatiţei. Mai bine îl chema pe judecătorul Di Pietro. ● În turul campionatului, UTA va primi, în două jocuri consecutive acasă, vizita echipelor Dinamo şi Steaua. Chiar dacă la UTA se produce catifea, sperăm ca disputa să fie aprigă şi, mai ales,„ frumoasă. Deci, să vină musafirii! ● Aviz amatoarelor: taxa pe avort a crescut de la 500 la 3000 de lei. Să aibă breo legătură cu TVA-ul? ● La început de iulie, în vestul SUA a căzut zăpada! În unele locuri ea a măsurat 30 de centimetri. Cum nici după această grosime a zăpezii nu am primit clauza, nu ne rămâne decât să sperăm că va mai ninge. Dă, Doamne! ● Dacă văcaru s-a supărat pe sat, dl. Văcaru s-a supărat pe S.R.I. Că de, dumnealui s-a mutat de la sat la oraş.● Turismul românesc este sublim, dar 70 la sută din spaţiile de cazare în staţiuni sunt neocupate. Ghici ce le lipseşte românilor să se odihnească - timpul sau banul? ● Noi metode de răzbunare pentru infidelitatea partenerului sau partenerei - infestarea lui(ei) cu virusul SIDA. Deocamdată metoda se aplică în ţările avansate, dar curând se va implementa şi la noi. ● Dintr-un ziar de mare tiraj, aflăm că potrivit unui sondaj de opinie efectuat în Marea Britanie pe 300 de minori, doi copii din trei cred că Jacques Delors, preşedintele Comunităţii Europene este atacant al echipei de fotbal Olympique Marseille, redactor la publicaţia The Sun sau preşedintele Franţei. După acelaşi sondaj, 64 de copii au spus că Bill Clinton este preşedintele Irlandei. Să recunoaştem că întrebările au fost grele. Cu totul altele ar fi fost răspunsurile dacă minorii erau întrebaţi cine sînt dl. Iliescu Ion sau dl. Coposu.● Cică, sergentul se răsteşte la trupă:„Cine mişcă-n front, bă?". „ Năstase, dom' sergent", răspunde un răcan mai dezgheţat. O fi, nu zicem nu!

TRISTAN MIHUŢA

Deviza noastră: o țară, o opinie !

Grea boală e dragostea. Grele boli sunt și prostia, sau neînțelegerea, sau răutatea. Ultimele două sunt tratabile, pentru prima nu s-a găsit nici vaccin, nici tratament.

În ceea ce privește neînțelegerea, dacă e sinceră, se scuză. Un cititor mă apostrofează la telefon în urma articolului „Un congres la care nu se va întâmpla nimic deosebit". Ce a înțeles el? Că eu aș sugera că fedeseniștii se duc la congres să piardă timpul, fiindcă, dacă tot nu se va întâmpla nimic deosebit, mai bine să stea acasă. Cum se spune: unde dai (deși de data asta chiar că n-am „dat") și ce pricepe românul.

Un altul îmi zice că sunt „antiromân". Un Janos, după ce am scris un articol în care criticam politica antiromânească a lui L.Tokes, îmi scrie că aș fi bun să public în paginile „României Mari". Evrei și chiar români mi-au zis că sunt antisemit, fiindcă am scris că poporul român (așadar nu e vorba de anumite persoane) nu poate fi tratat drept antisemit. Tot astfel foștii nomenclaturiști mă fac troacă de porci deoarece nu-i laud pe cei care ar vrea să le continue practicile și doctrinele. Să nu spun că, deși în cele mai multe cazuri am criticat Puterea (și numai pentru că mi-a dat ocazia) și mai rareori opoziția, se găsesc simpatizanți ai acesteia din urmă care mă apostrofează: „ai început să dai și în noi?".

Concluzia se impune de la sine: există încă o intoleranță acută în privința opiniei. Dacă nu ești de acord cu cineva într-o dispută de idei, devii dușmanul lui. Ba chiar mai mult: al țării. Ei fiind țara. Și numai ei. Cel care mă face „antiromân" știe prea bine că el nu este mai român decât mine. Numai că modul de a înțelege românismul, el îl înțelege într-un anume fel. Și anume..

Dacă nu ești de acord cu președintele Iliescu, ca să nu mai vorbesc dacă îl critici, devii trădător de patrie. Dacă spui că C.V.Tudor este mai degrabă patriotard decât patriot, iarăși te numește antiromân.

Când afirmi că poporul român, pe lângă unele calități, mai are și defecte, îți bați joc de rație ș.a.m.d.

Trăia pe meleagurile noastre unul pe care cei care mă fac antiromân îl numeau: „cel drept, cel mare, cel harnic, cel viteaz". Tot repetând formula incantatorie, pe nesimțite s-au simțit și ei cei drepți, cei mari, cei harnici și cei viteji. Și dacă vii astăzi și le spui că sunt nedrepți pentru că judecă strâmb, sunt meschini fiindcă își urmăresc propriile interese sau pe cele ale propriului partid, că sunt leneși fiindcă lenevesc în loc să lucreze și că sunt fricoși neavând curajul de a înfrunta adevărul, ei te numesc imediat antiromân. De profesie demagogi, au cumpărat de pe piață tot românismul și patriotismul și acum îl vând la suprapreț, făcând negustorie ilicită cu ceea ce nu produc dar comercializează.

Un Gh.Dumitrașcu, specialist în istoria PCR, acuză opoziția ca fiind antiromânească și chiar trădătoare de țară. Gh.Dumitrașcu este convins că vorbește prostii, dar calomnia trebuia spusă, televizată și văzută și auzită de telespectatorul român. Și, din câți telespectatori români are țara aceasta, se vor găsi destui care să îl creadă pe senatorul Dumitrașcu și să condamne o opoziție, care, grav jignită, părăsește sala. Și de aci, altă concluzie: opoziția e cea care boicotează lucrările Parlamentului. Imediat va urma ideea. Din cauza opoziției nu există legislație, iar guvernul nu-și poate îndeplini programul de guvernare. Și ca o concluzie obligatorie: opoziția este vinovată de toate relele și mizeriile petrecute în țară. Și finalul finalurilor: poporul român trăiește rău din cauza opoziției.

Și atunci, dacă eu scriu toată această dialectică a minciunii și încerc să descriu meschinele jocuri făcute de Putere pentru a-și salva propriile interese, sunt numit antiromân. Ce ar trebui să facă românul ca să fie acceptat de comisia de acreditare a românilor condusă de românii verzi sau roșii? Să îl iubească cu nețărmurită dragoste pe cel mai iubit fiu al țării, președintele Ion Iliescu, să îl idolatrizeze pe C.V.Tudor, să nu admită în ruptul capului că și alte popoare ar mai avea ceva inteligență prin creiere, să spună tot timpul „da, să trăiți!" când o cer interesele partidului. Mai ales acest din urmă canon trebuie respectat. Să fim solidari în păreri. O țară există pe lume, România, și aceasta să aibă o unică opinie. O țară, o opinie. Cu o condiție: să fie opinia noastră!

I. IERCAN

„Legea răspunderii ministeriale"

La conferința de presă dl. Viorel Hrebenciuc a vrut să demonstreze că miniștrii acuzați de corupție suferă de „complexul bunei-credințe", datorită căruia „s-au pus la dispoziția Procuraturii, chiar dacă nu există o lege a răspunderii ministeriale și într-un fel dispun de imunitate". Deci, un ministru nu poate fi tras la răspundere pentru faptele sale, poate să-și permită orice matrapazlâc pentru că nu există lege care să-l oprească, legile valabile pentru toți cetățenii României pe ei nu-i pot atinge. Parlamentarii au imunitate parlamentară deci și miniștrii trebuie să aibă „imunitate ministerială". Cred că ar fi foarte potrivit să se mai prevadă câteva imunități cum ar fi „imunitate minieră", „imunitate șoferească", „ imunitate ARTERM" ș.a.m.d., fiecare cetățean putând fi judecat după legea proprie. De fapt, domnul Hrebenciuc nici nu avea nevoie de imunitate pentru că știa că oricum nu va păți nimic, cu toate că dl. Iliescu a declarat că „nu îl va lua în brațe" în caz că este vinovat. Foarte serios, dl. Hrebenciuc a afirmat că nimeni nu este mai presus de lege. De fapt astăzi legea este un fel de Cenușăreasă care nu prea are șanse să-i atingă pe cei care dețin Puterea. Servilă, ca de obicei, televiziunea a tras spuza pe turta d-lui Secretar General al Guvernului, reporterul întrebându-l dacă nu cumva acțiunea întreprinsă de gen.Florică are un substrat politic. Bineînțeles că domnia sa abia aștepta întrebarea, pentru a putea răspunde: că „substratul politic este evident". A mai spus că nu neapărat el ca persoană a fost implicat „ci, poate cei care acum sunt în FDSN pentru că au jucat prost această minge". Nu prea am înțeles care este chestia cu mingea jucată prost, pentru că deocamdată, toți cei implicați (mă refer la miniștri), sunt curați ca niște bebeluși care nici să vorbească nu au învățat și se pare că vor rămâne așa în cazul în care nu vor fi niște „pioni de sacrificiu".

Domnul Hrebenciuc a răspuns la toate acuzele care i s-au adus în Raportul Comisiei pentru cercetarea cazurilor de corupție, afirmând că nu a făcut decât să respecte atribuțiunile funcției sale. Sigur,îi dă mâna, acum când comisia este în vacanța parlamentară și nici nu prea se întrevăd șanse să se mai facă ceva până după vacanță. Timp pentru a se liniști cu totul lucrurile este suficient. „Cazul Ana Electronic" și „cazul Carom S.A." nu vor mai fi „cazuri", cei de la firmele respective nu vor mai avea motive să se plângă d-lui Hrebenciuc că Garda Financiară îi supune la „controale nedrepte", iar dl. Hrebenciuc nu va mai trebui să facă presiuni asupra șefilor Gărzii Financiare, pretinzând că nu a făcut altceva decât „să pună în legătură reclamantul cu reclamatul". Și nu va mai regreta absența unei „legi a răspunderii ministeriale" care, chiar dacă ar exista, nu ar fi respectată de nimeni.

SIMION TODOCA

Dreptul la replică

Către redacția ziarului „Adevărul" Arad

Referitor la afirmațiile d-lui Păcurar Ioan din articolul „Scurt circuit prin județ" apărut în data de 02.07.93, pentru o informare corectă a opiniei publice arăt următoarele: nu am fost membru FSN, am candidat la alegerile locale pentru postul de primar ca independent, nici măcar ca independent pe listele FSN așa cum reiese din afirmația ex secretarului adjunct cu probleme de propagandă la Comitetul orășenesc de partid Pâncota, d-l Păcurar Ioan.

D-l Păcurar consideră că pentru a obține o funcție neapărat trebuie „să cânți FSN", așa cum a făcut-o și cum o face dânsul, deci nu știu cine poate fi acuzat de oportunism.

De asemenea vreau să infirm ceea ce a afirmat d-l Păcurar precum că d-l prefect ar fi venit la Șiria pentru înființarea unei organizații a FDSN-ului.

Vărădeu Emil
primar al comunei Șiria

Nu înjurați țăranii!
Îi veți căuta cu lumânarea !

Domnișoara Daniela Gămulescu ne citește la emisiunea „Actualități" un text din care aflăm că „țăranii", fără a consulta pe cineva, s-au hotărât să ridice prețul produselor agricole. Tonul și conținutul exprimau o anume indignare. Dacă și țăranii s-ar fi indigant de fiecare dată când prețul tuturor produselor pe care ei trebuie să le cumpere a crescut după bunul plac al oricărui individ care punea în vânzare respectivele produse, am fi avut câteva răscoale țărănești de la revoluție încoace. Să nu mai vorbim de prețul lucrărilor agricole pe care țăranul trebuie să le suporte, fără a avea certitudinea că-și va recupera măcar cheltuielile.

Cred că fiecare a putut constata cum cresc peste noapte prețurile uneori chiar cu sută la sută, deși creșterile sunt motivate. Și iarăși putem lesne constata că în România fiecare își face propria politică de prețuri. În plus, toți cei care fac comerț și mută un produs dintr-un depozit într-o prăvălie și câștigă nu puțini bani din această mișcare, nu sunt luați la întrebări. N-am nimic împotriva comercianților. Aceștia s-au născut odată cu istoria și vor exista cât va exista istoria. Este de condamnat, după părerea mea, ca acela care produce, iar țăranii fac parte din această categorie, să fie puși la zid, lăsând cale liberă pentru afaceri, mai mult sau mai puțin curate, unor oameni care n-au pus mâna pe o sapă să vadă cum se ajunge să ai pe masă o roșie sau o bucată de pâine.

Cât timp în această țară nu va fi pus la loc de cinste cel care asudă sau cel care își toceşte creierul, nu vom ieși din nevoi. Și țăranul asudă. Cică „țăranii au mărit prețul cu 20 la sută, nu cu 18", așa cum prevedea TVA-ul. Așa că o ceapă sau o roșie costă cu 20 de bani mai mult, lucru ce răstoarnă toate calculele coșului zilnic. Acum l-au găsit pe țăran țap ispășitor al mizeriei noastre. Fac parte dintre cei care cumpără legume, fructe etc., de la piață. Și pentru că e piață, mă mai târguiesc atâta cât trebuie să dicteze bunul-simț. Și nu-l înjur, nici nu-l jignesc pe cel care îmi cere un anume preț. Țăranul își calculează și el prețul în funcție de nevoile sale. Așa după cum încearcă toată lumea astăzi. Nu-l cunosc pe țăran ca fiind hrăpăreț. Dimpotrivă, o anume cinste și omenie o vom găsi mai adesea la țăran decât la orășean. Țăranul este adeseori apostrofat în piață, chiar jignit, dacă nu și înjurat. De cele mai multe ori, mai puțin obraznic decât cel fără obraz, tace sau încearcă o explicație de bun-simț.

În poveste, tinerii firoscoși au ajuns să-i caute cu lumânarea pe bătrâni. Mă tem că așa o să pățim și noi cu țăranii.

I.IERCAN

PETROMIN nu mai are nici o scăpare

Dl. Traian Băsescu, deputat PD (FSN), fost ministru al Transporturilor în guvernele Roman-Stolojan, a prezentat, în conferința de presă de astăzi, situația flotei PETROMIN (petroliere și mineraliere), începând cu două luni înainte de Revoluție și terminând cu contractul mult disputat PETROMIN-FORUM MARITIME. Dl. Băsescu a arătat că la data de 16 octombrie 1989, la Guvernul RSR s-a discutat un raport al Ministerului Transporturilor și Telecomunicațiilor, privind starea tehnică a navelor flotei maritime, concluziile acestuia referindu-se la cauzele nefuncționării unor instalații ale petrolierelor. Decizia luată în urma discutării raportului a exclus vânzarea navelor și s-a axat pe retehnologizarea lor. Prin Nota 321061 din 4 februarie 1990 se dispune, totuși, vânzarea a 24 de nave. Printre semnatari se regăsesc actualul premier, Nicolae Văcăroiu și ministrul Transporturilor, Paul Teodoru, care, în acea vreme, ocupa funcții înalte în Departamentul Planificării, lucru care exclude o necunoaștere a situației reale a flotei. Mai mult, în această Notă „se dă un cec în alb pentru vânzarea ulterioară a altor nave". Elaborarea programului de retehnologizare a navelor, inițiat de ministrul Traian Băsescu, a durat aproape un an, timp în care s-au așteptat investiții de la buget pentru punerea lui în aplicare. Investițiile nu au venit și s-a recurs la a doua variantă, uzitată de toate flotele internaționale: credite din sistemul bancar străin. „În acest moment, nici una din cele 27 de nave, care au contractat credite, nu este restantă față de creditorii străini", afirmă dl. Băsescu.

(MEDIAFAX)

BILL CLINTON – PRIMUL PREȘEDINTE AMERICAN CARE VA VIZITA ZONA DE FRONTIERĂ DINTRE CELE DOUĂ STATE COREENE

Președintele american, Bill Clinton, dorind să calmeze neliniștea aliaților SUA provocată de programul nuclear al Coreii de Nord, a dat asigurări că țara sa își va menține în continuare trupele dislocate în Asia și își va onora promisiunile făcute Japoniei și Coreii de Sud.

„SUA nu au câtuși de puțin intenția ca în prezent sau în viitor să-și slăbească legăturile în domeniul securității din zona Pacificului, nici cele cu Japonia sau cu Coreea de Sud. Indiferent de acțiunile pe care le va întreprinde Coreea de Nord, SUA își vor onora angajamentele asumate față de aliații și prietenii lor din regiune în legătură cu problemele de natură nucleară și în general cu cele de securitate", a declarat președintele Clinton, marți, la sfârșitul întrevederii pe care a avut-o la Tokio cu primul ministru japonez.

Pentru a ilustra prin fapte hotărârea administrației americane de a apăra Coreea de Sud de eventuale atacuri din partea statului comunist din nordul peninsulei, Bill Clinton va efectua duminică o vizită în zona demilitarizată care separă din 1953 cele două state coreene. În fâșia fortificată, lată de patru kilometri, președintele american va vizita baza militară americană Bonifas și localitatea Panmunjon.

În regiunea frontierei dintre Coreea de Nord și cea de Sud

Note externe

tensiunea s-a situat în permanență la cote înalte și uneori degenerează în violență. Cel mai grav incident s-a înregistrat în 1976, când au fost omorâți doi ofițeri americani și răniți alți 11 soldați ai forțelor americano-sud-coreene.

Prin urmare, sunt explicabile măsurile speciale de securitate ce vor fi luate pe durata vizitei președintelui Clinton. „Nu pot furniza detalii referitoare la sistemul de securitate, dar vă asigur că am pus la punct o rețea care ne oferă siguranță că nu vor exista incidente și nici un amestec din partea Coreii de Nord în timpul vizitei prezidențiale", a declarat ministrul apărării din guvernul de la Seul.

Anterior deplasării la Panmunjon, președintele Clinton se va întâlni sâmbătă cu președintele sud-coreean, Kim Young-sam, împreună cu care va aborda și problema securității în peninsulă, în condițiile în care Coreea de Nord a refuzat să accepte inspectarea unora din facilitățile de pe teritoriul său, suspectate de a fi utilizate pentru producerea de arme nucleare.

Oficialitățile de la Seul și-au exprimat îngrijorarea în legătură cu o eventuală diminuare a prezenței militare americane în regiune, care ar putea să aibă loc din cauza micșorării bugetului SUA. Nord-coreenii ar putea interpreta această situație drept o dovadă de slăbiciune, fiind tentați să înceapă un nou război în peninsulă, susțin oficialitățile de la Seul.

(REUTER)

Șocurile tranziției (II)

(urmare din pag.I)

În fond și Dumnezeu a făcut lumea în șase zile, nu într-una, nu? Iată de ce orice încercare sau ieșire în scenă a unui politician care promite marea cu sarea în acest domeniu este de natură de a trezi suspiciuni.

Fără îndoială că dacă asupra perioadei convingerile celor mai mulți sunt tot mai clare, nu același lucru se poate spune despre conținutul și ritmul tranziției, care comportă multe îndreptări. Unele esențiale și mai ales, imediate. Pentru că, din păcate, de-a lungul celor trei ani și jumătate mai mult s-a vorbit decât s-a făcut. Nu știu dacă cu rea intenție așa cum se spune, cert este însă că stîngăciile comise ca și încetineala cu care s-a acționat și se acționează au jucat un rol deloc neînsemnat în perpetuarea situației în care ne găsim.

În nici un caz însă disperată cum încearcă unii să ne convingă - și mai ales, să convingă pe alții... - dar, oricum, de natură a da de gândit. Și de acționat. Îndeosebi în cel mai „fierbinte" și hotărâtor domeniu al tranziției - privatizarea. Pentru că atâta vreme cât aproape 98 la sută din industrie, ca să dăm doar un exemplu, se află în mâinile statului - de fapt, ale tuturor și ale nimănui! - când răspunderile sunt „pasate" dintr-o parte în alta, când în joc nu intră și o cointeresare personală, directă când nu ești sigur că și mâine și peste un an vei putea munci undeva, că vei avea siguranța unui salariu și deci posibilitatea de a subzista și rezista oricăror TVA-uri, deci, în asemenea circumstanțe, evident că redresarea economică mult dorită nu va apărea niciodată. Iar munca și interesul vor fi pe măsură. Adică „sublim", dar lipsite de orice eficiență. Și dintr-o parte și din cealată.

Anchetă economică

La o săptămână de la aplicare

CÂT DE BUN ESTE T.V.A. -UL ȘI CE-I MAI LIPSEȘTE?

Cea mai mare bătaie de cap a noastră, a tutror, în ultima perioadă, o constituie taxa pe valoare adăugată. Ce este ea? Un impozit indirect care înlocuiește un alt impozit, impozitul pe circulația mărfurilor. Ce este un impozit indirect? Este un impozit care se varsă la bugetul statului de către agenții economici, dar care de fapt se suportă de către cumpărători, prin includerea lui în prețul de vânzare cu amănuntul. Și pentru că noi, cumpărătorii, cam știm ce părere avem despre el, deoarece apasă tot pe săracele noastre buzunare și-așa cam goale, prin care vîntul suflă tot mai des, mai tare și mai rece, să vedem cum ne-am „procopsit" cu acest impozit.

Luând exemplu altor țări europene (sau fiindu-ne impus, după părerea unora), guvernul Stolojan emite Ordonanța Guvernamentală nr.3 din data de 27 iulie 1992, privind taxa pe valoarea adăugată. Ca termen de constituire a cadrului legal și de punere în practică, se hotărăște data de 1 ianuarie 1993. Cu puțin timp înainte de aplicare; se constată că pregătirile în vederea introducerii T.V.A. nu sunt finalizate. Atunci se ia hotorârea ca acest impozit să fie introdus în practică cu începere de la 1 iulie 1993, pentru a se da posibilitatea pregătirii temeinice a cadrului legal și organizatoric necesar unei acțiuni de o asemenea anvergură.

Acum suntem la o săptămână după trecerea termenului fatidic și am vrut să vedem cum stau cei care lucrează efectiv cu acest impozit - agenții economici. În acest scop am întreprins un raid-anchetă prin mai multe societăți comerciale ce își desfășoară activitatea în municipiul nostru și le-am adresat iterlocutorilor următoarele întrebări:

1. Cunoașteți metodologia de aplicare a taxei pe valoarea adăugată?

2. Considerați că introducerea T.V.A. este un lucru pozitiv sau nu? De ce?

3. Ce propuneri aveți privind înbunătățirea legislației referitoare la T.V.A.?

Fiecare a putut să ne răspundă cum a vrut. Unii ne-am răspuns și și-au asumat riscul de a face aprecieri, alții s-au ferit. Nu știm de ce, fiindcă noi am vrut să-i ajutăm și, prin răspunsurile lor, să arătăm celor îndrituiți cu îndrumarea și controlul, în speță Direcției financiare și Gărzii Financiare, unde, cum și în ce direcție trebuie acționat pentru explicitarea mecanismului acestui nou tip de impozit și pentru prevenirea eventualelor ilegalități ce pot apărea prin necunoașterea ori prin înțelgerea greșită a fenomenului. Oricum, le mulțumim tuturor pentru încrederea acordată și dăm curs răspunsurilor, nu înainte însă de a ne exprima speranța că cei în drept vor lua măsurile ce se impun.

Domnul Pompiliu Moldovan, patron al SC M-MAXIMA-M SRL:

1. În general, T.V.A. este o chestiune nebuloasă, nu suficient de clar conturată. Aria sa de cuprindere este foarte mare, iar metodologia de aplicare e foarte greoaie. Nefiind destul de explicită implică o mărire a birocrației.

2. Introducerea T.V.A.-ului este o chestiune pozitivă. Acest tip de impozit se aplică în foarte multe țări, dar la noi lovește prea mult în cumpărători, în omul de rând. Comerciantul este mai puțin afectat. T.V.A.-ul ar trebui să se constituie într-un regulator al prețurilor, prin reducerea adaosurilor comerciale practicate de agenții economici.

3. Ar trebui să se găsească o modalitate de simplificare a metodologiei de aplicare a T.V.A-ului în verigile intermediare, foarte puțini fiind acei agenți economici care lucrează direct cu producătorii.

O doamnă care ne-a rugat să nu-i facem public numele și nici firma (de limentație publică) pe care o conduce:

1. Da! (Un „da" foarte hotărât).

2. Încă nu îmi pot exprima o părere, dar am constatat că toate prețurile sunt mai mari. Dacă e un lucru pozitiv sau nu? Nu știu. Oricum, cred că verigile intermediare vor dispare, întrucît vom încerca să ne apovizionăm direct de la producători, eliminînd verigile intermediare.

3. Deoacamdată nu am nici o propunere în privința îmbunătățirii legislației ce reglementează T.V.A.-ul.

Domnul Jiva Băneșu - S.C. RAMBO S.R.L. director economic:

1. În general o cunosc din instrucțiuni, dar acestea sunt făcute prea la modul general, ca să zic așa. Instrucțiunile nu cuprind probleme concrete, pe resorturi de activitate, nu dau exemple de calcul.

2. Aplicarea T.V.A. este necesară, pentru existența unei impozitări unitare, dar sunt necesare și precizări la obiect, care lipsesc cu desăvârșire. Aplicarea T.V.A. -ului nu a fost mediatizată însă destul, în termeni mai simpli și pe înțelesul tuturor. Formularele nu sunt adaptate domeniilor de activitate, sunt prea generale, iar birocrația ce o implică T.V.A.-ul este mai mare, noi fiind obligați să scriem același lucru într-o grămadă de dosare și registre.

3. Legislația privind T.V.A.-ul este constituită dintr-o mulțime de ghiduri și instrucțiuni și cu toate acestea nu este completă. Ca dovadă, chiar și acum continuă să apară tot felul de modificări și de noi instrucțiuni. Consider că întreaga legislație, ar fi trebuit gîndită de la început, stabilită toată odată, pusă în practică în mod experimental în câteva societăți comerciale pe domenii de activitate și abia apoi aplicată la scara întregii țări, deoarece cu un astfel de lucru nu te poți juca așa cum vrei fiindcă influențează viața economică a întregii țări, de la consumatorul de rând și până la averea țării, a bugetului.

Domnul Florin Brebenaru - administratorul general al S.C. GETON CRUX S.R.L.:

1. Cunosc modul de aplicare al acestui nou tip de impozit care este T.V.A. -ul în comerțul cu amănuntul. 2. Introducerea și la noi în țară a T.V.A.-ului constituie neîndoielnic un lucru pozitiv, mai ales că odată cu introducerea ei, prin alt act normativ a dispărut limitarea cotelor de adaos comercial pe care agenșii economici le practicau. T.V.A.-ul tinde să regleze prețurile la un nivel accesibil prin micșorarea cotelor de adaos comercial, deoarece cumpărătorul se va orienta spre magazinele care practică prețurile cele mai rezonabile. Câștigurile statului, reflectate în buget, vor fi direct influențate de activitatea agenților economici.

3. În principiu, legislația este bine gândită, dar modul ei de exprimare este foarte ambigu. Ar trebui făcut ceva ca această ambiguitate să dispară. Legislația ar trebui să fie îmbunătățită în sensul protejării intereselor micilor producători neplătitori de T.V.A., deoarece agenții economici plătitori de T.V.A. nu vor mai cumpăra de la ei, datorită faptului că nu vor mai avea de unde să-și recupereze cota de T.V.A.

S.Z.N. - manager al unei firme mixte italo-române:

1. Metodologia de aplicare a T.V.A. -ului o cunosc în măsura în care mă interesează și în măsura în care se implică acest impozit în activitatea pe care o desfășor.

2. Aplicarea T.V.A.-ului constituie cu siguranță un lucru pozitiv. Dar nu cred că cetățeanul român este pregătit, în momentul de față pentru a suporta această medie de 18 la sută. Consider că, în general, pentru români aplicarea T.V.A.-ului are și un efect negativ, în special la importul produselor inexistente în producția internă, combinînd efectele sale cu mărirea taxelor vamale, mai ales în cazul produselor de stictă necesitate, cum ar fi de exemplu, furajele, la care se aplică taxele vamale 25 la sută plus 0,5 la sută comision vamal, la toate acestea aplicîndu-se cota de 18 la sută a T.V.A.-ului. Atunci oare cât va fi prețul unui kilogram de carne provenită de la un animal furajat cu furaje din import, carne trecută și prin adaosul comercial nelimitat al vânzătorului, în momentul în care această carne ajunge pe masa cumpărătorului? Și nu înțeleg de ce Televiziunea Română din București ne consideră pe toți handicapați prezentându-ne la infinit un neadevăr, deoarece toată lumea știe că I.C.M.-ul se aplica o singură dată și nu de mai multe ori ca T.V.A.-ul, aceasta din urmă fiind de fapt un impozit în cascadă. (Noi știm că lucrurile stau tocmai pe dos. N.n.)

3. În legătură cu îmunătpțirea legislației privitoare la T.V.A. nu pot propune nimic, întrucât nu știu ce rost mai are Parlamentul atâta timp cât țara este guvernată prin ordonanțe.

Domnul Augustin Buda - contabil șef la S.C. COMSIM S.R.L.:

1. Legislația teoretică, din instrucțiuni, o cunosc, dar practic nici o instrucțiune nu ne dă vreun exemplu de aplicare a T.V.A-ului de la început până la sfârșit, cu transpunerea clară a tuturor mișcărilor ce intervin în evidențele contabile și cu toate cazurile deosebite ce pot apărea.

2. Nu am încă o părere completă și concretă, definitiv formată,în legătură cu implicațiile aplicării T.V.A. -ului, la agenții economici și „binefacerile" lui asupra omului de rând.

3. Televizunea s-a implicat foarte puțin, chiar insuficient aș spune, în explicarea concretă și pe înțelesul tuturor, în special pe cel al agenților economici mici, a mecanismului de aplicare a T.V.A.-ului. lipsind cu desăvârșire exemplele concrete. Era și este încă foarte necesară emiterea de către Ministerul Finanțelor a unei monografii care să cuprindă toată formularistica necesară aplicării T.V.A.-ului, formularistică ce trebuia distribuiă contracost bineînțeles, obligatoriu, către toși agenții economici plătitori de T.V.A. Monografia ar fi trebuit să conțină atât formularistica veche care se păstrează și se folosește în continuare, formularistica nou introdusă, cât și cea care se scoate din uz. De asemenea, după părerea mea, iulterior emiterii Ordonanței Guvernului nr.3 din 27 iulie 1992 privind introducerea taxei pe valoarea adăugată, toate actele normative care au fost emise trebiuau păstrate și cumulate într-o singură lage privind modul concret de aplicare a T.V.A.-ului la termenul stabilit, pentru că e inadmisibil ca pentru aplicarea unei singure legi să ai încă de la început un hățiș de norme și instrucțiuni în care riști să te rătăcești foarte ușor. Dar, nici o problemă, nici acum nu este prea târziu pentru punerea în practică a acestei idei.

Domnul Dorel Barbu, contabil șef la S.C. „Adevărul" S.R.L.:

1. Da, pot afirma cu certitudine că teoretic cunosc destul de bine metodologia de aplicare a T.V.A. -ului și mă străduiesc să o înțeleg și ca mod de aplicare în practică și să o aplic în conformitate cu toate instrucțiunile emise până în prezent.

2, Introducerea T.V.A.-ului ca mod de impozitare și în țara noastră îl consider un lucru pozitiv și un pas foarte important pe calea reformei fiscale. Să nu uităm că I.C.M.-ul ca principiu și cote de impozitare, nu a fost modificat de pe vremea lui Ceaușescu. T.V.A.-ul va regla finanțele țării și va aduce la un numitor comun în domeniul impozitării toți agenții economici, deoarece toți cei care până acum nu au plătit I.C.M. în veriga intermediară, de acum încolo vor plăti aceleași impozite ca și cei care au fost afectați de I.C.M. Deci, părți bune are. Ca orice lucru omenesc, are și neajunsuri. Unul ar fi că agenții economici cu un rulaj sub zece milioane lei, deci, conform legii, exonerați de la plata T.V.A. -ului , vor fi excluși din relațiile economice dintre alți doi agenți plătitori de T.V.A. pentru a nu-i încurca și a nu se plăti T.V.A. pe T.V.A. Dar, probabil, tocmai pentru a se evita astfel de situații, tot legea vine și spune că agenții economici care nu sunt plătitori de T.V.A. pot cere să plătească și ei acest impozit. Așa - dar, orice rău se poate repara și chiar transforma în bine. Depinde numai pentru cine.

3. Personal cred că nimic nu e bătut în cuie, chiar și o lege care, dealtfel, deja a intrat în aplicare. Părerea mea este că ar fi bine să mai așteptăm puțin câteva rezultate ce vor apare în urma aplicării legislației privitoare la T.V.A. în forma în care a fost elaborată până acum și apoi, în funcție de aceste rezultate și de problemele ce se vor ivi inevitabil, să venim cu propuneri de modificare, de îmbunătățire a acestei legislații.

Doamna Maria Gyori, contabilă la SC BRIGHENTI ROMÂNIA S.R.L.:

1. Pot spune că cunosc metodologia de aplicare în parte. Încă este în mare măsură nebuloasă.

2. În mod normal este o povară pentru populație, deoarece apasă, în ultimă instanță, pe cumpărător. Desigur, T.V.A.-ul constituie o sursă mai mare de venituri pentru bugetul statului. Acest nou tip de impozit încurajează firmele exportatoare, le stimulează, pe când importatorilor le pune piedeici, îi descurajează masiv. O fi bine, o fi rău?... Cine poate ști acum?

3. Consider că ar trebui făcută mai mult și mai aprofundat o explicitare concretă, la obiect, a sistemului de aplicare a T.V.A.-ului pe tipuri de activități și grupe de produse. De asemenea, cred că ar fi foarte necesar și deosebit de folositor de a se veni în sprijinul agenților economici prin emiterea de articole contabile și un model de decont. Ne-ar simplifica mult munca și ne-ar ajuta în efortul de înțelegere a mecanismului de aplicare a T.V.A.-ului.

Domnul Mircea Cuzneţov - patron al S.C. ELECTROLUX S.R.L.:

1. Da, cred că stăpânesc destul de bine metodologia de aplicare a T.V.A.-ului .

2. Acest nou mod de impozitare, modern, cred că este absolut necesar pentru o economie modernă, așa cum vrem să devină și economia noastră. Însă consider că momentul intoducerii în aplicare nu a fost prea bine ales, deoarece am impresia, chiar certitudinea, că introducerea în acest moment a T.V.A.-ului va avea ca urmare o nouă reducere a cererii pe piața internă, urmînd unei alte reduceri a acestei cereri datorată eliminării subvențiilor, perioadă pe care încă nu am depășit-o în totalitate, coroborată fiind și cu scăderea puterii de cumpărare, Or, această reducere a cererii interne nu vine în ajutorul relansării economice, ci dimpotrivă.

3. Deoacamdată nu am propuneri pentru îmbunătățirea legislației privitoare la modul de aplicare a T.V.A., dar am observat o greșeală de concepție a formularisticii care ar trebui îndreptată urgent. Este vorba despre faptul că pe formularele de facturi cu T.V.A. nu există loc pentru semnătura delegatului primitor și nici pentru contul din care se plătește marfa.

Doamna Teodora Popovici, șefă de unitate la limentara CENTRAL:

1. Da, o cunosc destul de bine.

2. Aplicarea T.V.A. -ului este un lucru binevenit, deoarece prin aceasta ne aliniem și noi la standardele internaționale, știut fiind că acest tip de impozit se practică în majoritatea țărilor dezvoltate. Fiind la începutul perioadei de introducere a T.V.A.-ului, tuturor ni se pare foarte greu, deoarece nu am fost obișnuiți până acum să lucrăm cu această metodologie. Ca orice lucru nou, nouă românilor la început ni se pare greu.

3. Până acum nu am descoperit ca legislația privitoare la aplicarea T.V.A.-ului să aibă vreo carență, deci consider că aceasta este bună. Totuși consider că era foarte bine ca introducerea acestui impozit să fie mediatizată mai mult și mai aprofundat, cu ceva mai mult timp înainte de introducere.

Domnul Ioan Morath, unul dintre patronii S.C. ALFO-IMPEX S.R.L.:

1. Cunosc, în general, metodologia de aplicare a T.V.A. -ului.

2. Această taxă este necesară; este o taxă clară dar are un nivel prea ridicat pentru puterea noastră de cumpărare. Și în alte țări, în special occidentale, a fost introdus acest tip de impozit, ele avînd totuși o piață monetară mult mai stabilă și în general alte condiții economice.

3. Actuala legislație a dat posibilitatea apariției concurenței neloiale în aceleași ramuri de activitate, între cei ce sunt plătitori de T.V.A. și cei exonerați de la plata acestui impozit. Formularea este destul de neclară, dându-ți permanent un sentiment de culpabilitate, datorită faptului că legislația poate fi ușor interpretată în diferite moduri.

Doamna Gabriela Nițu, președinte al Consiliului de administrație al S.C. H & S Services S.R.L.:

1. Pot aprecia că în general cunosc metodologia de plicare a T.V.A.

2. Sunt de acord cu intoducerea acestui nou tip de impozit. Acesta conduce la evidențierea clară a obligațiilor fiecărei societăți comerciale față de stat, cu alte cuvinte încearcă să elimine posibilitățile de evaziune fiscală existente în momentul de față. Dar, de ce nu ne-am aliniat, ca plafon de impozitare, la un nivel acceptabil urmînd exemplul altor țări europene? Germania, de exemplu, începînd din anul trecut are un nivel al T.V.A. de 15 la sută. De ce nu s-a corelat introducerea noilor accize cu nivelul T.V.A.-ului? Părerea mea este că T.V.A. trebuia introdusă de la 1 ianuarie 1993, înainte de eliminarea completă a subvențiilor.

3. Formularele tipizate, chitanțele și facturile fiscale, la verigile de comerț cu amănuntul nu corespund cerințelor practice de utilizare. Există multiple cazuri concrete în care legislația nu dă exemple clare privind modul de lucru cu imprimatele tipizate.

Anchetă realizată de:
VIRGIL BĂLOS, VIOREL BOT, DAN MAGHIȘ

LUXUL DE A AVEA AZI COPII

La actualele preturi, faptul de a avea copii devine tot mai mult un lux.

Foto: ONORIU FELEA

Nașterea unui copil este, de regulă, prilej de mare bucurie pentru părinți, dar și de schimbări în viața acestora. Revelația primilor pași ori a primelor cuvinte, primele întrebări sunt bucurii inegalabile, pe care părinții le trăiesc din plin, parcă într-o uitare de sine. Din păcate însă viața, în scurgerea ei firească, are un efect eroziv, căruia nu-i rezistă nici astfel de bucurii.

„Ai copii, ai grijuri mii..."

... este expresia experienței populare privitoare la responsabilitățile părinților față de copii. Creșterea, educația și întreținerea în general sunt obligații pe care părinții le-au avut din toate timpurile. Și niciodată acestea n-au fost nici puține, nici ușoare. Ceea ce se întâmplă însă astăzi, la noi, este trist, dacă nu dramatic. Obligațiile părintești se reduc în principal la cea de întreținere, adică la asigurarea „unui trai decent". Expresia, consacrată după decembrie 1989, înseamnă în realitate asigurarea hranei minime și a îmbrăcămintii strict necesare, ceea ce în România de azi reprezintă un adevărat coșmar.

„Mama cea bună nu întreabă copiii de le este foame"

Fără să luăm în calcul dulciurile, înghețata, „trufandalele" exotice prin natura lor (banane, ananas) ori ... prin preț (vinete, salamuri și brânzeturi speciale), hrana minimă pentru un copil, la prețurile actuale, costă lunar peste 15.000 de lei. Adică mai mult decât jumătate din salariul minim pe economie, ca să nu mai vorbim de ajutorul de șomaj. În familiile cu mai mulți copii, suma crește direct proporțional cu numărul acestora, mâncarea neputându-se transmite de la un copil la altul, precum hainele.

Cum se poate dezvolta un copil hrănit în acest fel? Ce simte copilul când vede bunătăți pe care nu le poate nici gusta? Ce sentimente au sau vor avea față de cei ce le-au asigurat acest „trai decent"? Sunt câteva din întrebările la care ar trebui să își răspundă aceștia din urmă.

„Haine noi, de joi până apoi"

Oricât am reduce nivelul „traiului decent", copiii au nevoie și de haine și încălțăminte. Aceasta înseamnă - chiar respectînd regula „strict necesar și cât mai ieftin" - încă 8-10 mii de lei pe lună. În unele perioade ale anului, mai puțin decât atât, dar să nu uităm că vine toamna și iarna. Dacă o pereche de sândăluțe costă aproape 7.000 de lei, ori un tricou peste 1000 de lei, cât vor costa cizmulițele, paltonașele ori pantalonii matlasați? Chiar dacă nu vrem să ne gândim la asta, în curând va trebi s-o facem, pentru că hainele și pantofii nu cresc odată cu copiii.Din păcate.

„Ai carte, ai parte"

Toamna înseamnă și începutul anului școlar care, la rîndu-i, înseamnă alte cheltuieli. Caietele costă în jur de 100 de lei bucata, creioanele 70 de lei. Ce va fi la toamnă, când, dorința de câștig probabil îi va face pe comercianți să crească prețurile, profitînd de situație? Nu știm. În schimb știm că o parte din sumele cu care sunt subvenționate unele unități economice nerentabile ar putea rezolava problema aceasta. Subliniem că nu este vorba de jucării - și acestea, ca și dulciurile, devenite articole de lux - ci de rechizite școlare, articole absolut necesare pentru sute de mii de copii.

În loc de concluzii

Scăderea ratei natalității în România este o realitate. O parte din cauzele acestui fenomen sunt cele arătate mai sus. Desigur, mai sunt și altele, cum ar fi problema asistenței medicale. Toate acestea ar trebui să formeze obiectul unei analize atente din partea factorilor de decizie din țară. Atente dar și serioase, nu așa cum a fost abordată problema alocației pentru copii.

VALER MĂRGINEAN

CÂT DE SCUMPE SUNT VACANȚELE LA NOI?...

... Iată una din principalele întrebări pe care și le pune, la această oră (dacă nu și-a pus-o deja) orice părinte cu bune intenții față de copilul său, căruia, în vacanța mare dorește să-i ofere (eventual și ca recompensă pentru efortul depus de-a lungul anului școlar!) un sejur de 10-12 zile într-o tabără la munte sau la mare.

Întrebarea e ușor de pus!

Nici răspunsul nu e greu de dat. Rămâne doar de văzut pe câți părinți nu-i vor apuca durerile de cap la aflarea lui. Dar până atunci s-o luăm sistematic:

● **Un sejur pentru o tabără la munte, de 10 zile, costă aproximativ 14.000 lei;**

● **Pe litoral, la Eforie Sud, în vile tip OJT, o „serie" costă 25000 lei, tot cu aproximație, iar la Complexul Năvodari cu ceva mai puțin, adică cca 19.000 lei.**

E adevărat că prețurile includ și transportul, dar dacă ești mămică și tătic bun nu-ți trimiți copilul în tabără fără să aibă nu-i așa? - și alți bani de buzunar pentru a-și... „potoli" (cum zic unii!) anumite tentații: o înghețată, un film etc. Și atunci se pare că sumele ce se adună cam intră în... conflict cu salariile și așa prea brutal atacate de prețurile umflate, bine mersi, de TVA.

Când spunem toate acestea am avut în calculele noastre doar cazurile de familii cu un singur copil. Să mai detaliem, oare, ce se întâmplă - sau, mă rog, ce tabere „mai pupă" în vara asta - familiile unde sunt 2, 3 sau mai mulți copii? Nu, n-are rost! Un singur lucru ne întristează - și nu-l putem pierde din vedere: de ce oare, suntem atât de supărați pe proprii noștri copii? Chiar nu mai putem să le oferim bucurii mai ieftine?

CONSTANTIN SIMION

ALFA

UN CARTIER ÎN SUFERINȚĂ

Din nou despre unul dintre cele mai noi cartiere ale orașului. Este vorba de cartierul Alfa, acolo unde, vorba domnului Călin Nitrache, „se întâmplă de toate". Dânsul ne sesizează că în blocurile nefinalizate și abandonate de constructori se întâmplă lucruri ciudate: „Grupuri de indivizi urcă la etajele superioare cu băutură, iscând scandaluri, aprinzând focuri unde își prepară mâncare". Uneori și după miezul nopții sosesc aici mașini, din care coboară „tineri sub influența alcoolului, lăsând casetofoanele din mașini date la maxim". Tot domnul Mitrache ne spune că a încercat în miez de noapte să strige la acești indivizi, dar „m-au amenințat că mă taie în bucăți, și să cobor dacă nu-mi convine". Desigur că n-a coborât, fiind convins că scandalagiii nu glumeau. Un motiv în plus ca blocurile să fie terminate și vândute, altfel aceste construcții vor suferi o degradare rapidă, continuarea lucrărilor devenind și mai costisitoare. Spuneți că nu sunt bani pentru continuarea lucrărilor. Totuși, dacă s-ar oferi spre vânzare aceste apartamente, luându-se și un avans de la beneficiari, s-ar putea termina ceea ce s-a început încă din regimul trecut. Tot în acest cartier mai trebuie consemnată și lipsa telefoanelor: „Dacă e nevoie de o urgență, n-ai de unde da un telefon". Și nu de azi, de ieri.

SORIN GHILEA

LAPTELE

Chiar și la 95 de lei litrul, laptele continuă să fie un aliment căutat.

Foto: VIOREL MUSCA

PORNIND DE LA O SCRISOARE „TARE"

Uite că avem curajul...

„Precum observ, faceți parte și dvs. din țesătura de raporturi de forță și relații clientelare ale „Artermului".

Degeaba publicați tot soiul de scrisori cu efecte practice sterile. Personal, deja acum cinci luni am detectat apucăturile de borfași ale celor de la Arterm, puși pe căpătuială, pe care le-am semnalat atât dvs.(redactorilor) cât și d-lui prefect Crăciun. Așa spre exemplu, cu toate că diferențele de temperatură, per ansamblu, a lunilor decembrie '92 și ianuarie '93 nu depășeau 0,5 grade Celsius, directorul Cîmpan a găsit cu cale să mărească scriptic consumul cu 0,670 Gcal (asta în timp ce între decembrie '91 și ianuarie '92 o făcuse cu 0,100 Gcal).

Menționez că sunt în posesia unui document oficial, eliberat de către stația Meteo-Aeroport (care atestă cele mai sus afirmate). Mafia însă – din care în afara celor doi redactori (care au îngropat memoriile mele) mai fac parte domnii Weisl și Rusu de la Consiliu – va face în așa fel încât Artermul și Renelul (instituții ce colaborează la spirala inflaționistă) să-și desfășoare pe mai departe acțiunea corosivă asupra economiei naționale și, implicit, asupra nivelului de trai al majorității populației.

Dacă ați fi de bună credință, ați avea curajul (cum face „România Mare") să publicați doar adresele: liderului sindical Arterm; directorului Cîmpan; domnilor Rusu și Weisl de la Consiliu.

Nu aveți însă nici curajul și nici interesul unei asemenea informări!!"

Dr.Teodorescu Mircea

*

Aceasta este deci scrisoarea. Pe care, după cum vedeți, avem „curajul" să o publicăm, nereținîndu-ne nici

[illegible] de o scrisoare redactată de pe o poziție [illegible] generată de o siguranță de sine poate mai [illegible] decât ar fi fost necesară. Iluzia că tu – și doar tu ești deținătorul adevărului absolut rămâne, ca totdeauna în astfel de cazuri, o simplă iluzie. Dar, înainte de orice comentariu, iată textul scrisorii primite [illegible]

un interes. Ce interese ne-ar putea reține? Dar să o luăm de la coadă la cap. Faptul că sunteți, probabil, un cititor fervent al „României Mari", vă privește. De ce însă credeți că am fi de bună credință doar dacă am publica adresele persoanelor respective? În fapt, instituțiile unde lucrează aceste persoane sunt instituții publice, iar adresele le găsiți în orice carte de telefon.Dar apropo: dvs.cereți să publicăm adresele persoanelor la care vă referiți, în timp ce pe a dvs. ați omis să ne-o dezvăluiți. Întâmplător?

Mai departe, în sistemul relațiilor pe care dv.le apreciați mafiote, îi includeți și pe doi dintre redactorii noștri. Pentru ce? Pentru că ne-ați trimis o scrisoare și nu v-am publicat-o. Noi primim zilnic zeci de asemenea scrisori și, evident, e imposibil să le publicăm pe toate. Oricum, ați putut observa și dvs., chiar în ultimele zile am publicat o serie de scrisori în legătură cu subiectul „Arterm". Simplul fapt că scrisoarea dvs. nu s-a regăsit între acestea nu înseamnă că vi s-au „îngropat memoriile". Cât privește afirmația că publicăm „degeaba tot soiul de scrisori", permiteți-ne să nu fim de acord cu dvs., și să facem publice în continuare problemele, durerile, necazurile celor care ni se adresează, ajutîndu-i, atât cât ne stă în putință, prin mijloacele specifice presei.

În fine, ne asociați „țesăturii de raporturi de forță și relații clientelar ale Artermului" (?!) După cum ați putut observa, am acordat spații întinse, pe pagini întregi de ziar, problemei garanțiilor, a contorizării consumului de energie termică, a prețului exagerat de mare care ni se pretinde pentru energia termică. Am publicat – am mai spus-o – zeci de opinii ale cititorilor, deci ale beneficiarilor serviciilor Arterm, comunicate fie telefonic, fie în scris. Nici una dintre opinii nu este favorabilă „Artermului". Am publicat un amplu interviu cu directorul „Arterm", în care întrebările le-am extras tocmai din aceste scrisori; am publicat – în spiritul obiectivității – și poziția sindicatului „Arterm". Dacă faptul de a prezenta acest conflict și de pe pozițiile locatarilor și asociațiilor de locatari, și a conducerii și sindicatului Arterm, și a Consiliului județean, deci într-o manieră cât se poate de obiectivă, vă deranjează și ni-l imputați ca o „relație clientelară" și de forță, vă privește. În fond, e opinia dvs.

Ceva-ceva însă tot nu înțelegem. Dvs.îi acuzați pe cei de la „Arterm"? I-am acuzat și noi. Spuneți că noile tarife și garanții impuse consumatorilor afectează drastic nivelul de trai al populației? Am spus-o mereu și noi. Și atunci, în tot demersul dvs., permiteți-ne să credem că la mijloc nu e vorba de altceva decât de răutate, eventual de dorința de a vă vedea, cu orice chip, numele în ziar. „Nu veți avea curajul și nici interesul – spuneți dvs. – să publicați o asemenea scrisoare". Ba uite că le-am avut. Mai ales că, nu-i așa?, asta ați și dorit.

MIRCEA CONTRAȘ

„ȘCOALA REPREZINTĂ MĂSURA REALĂ A TIMPULUI TRĂIT”

INTERVIU CU DL. PROF. PAVEL SÂRBU, INSPECTOR GENERAL LA INSPECTORATUL ȘCOLAR JUDEȚEAN

– Locul dv., funcția aceasta este meritat, așteptat, râvnit, de invidiat?

– Învățământul românesc și nu numai se află la o încrucișare de drumuri, iar mulți dintre colegii mei cu putere mai mică sau mai mare de decizie, începând de la nivelul catedrei se mulțumesc să constate „încrucișarea” și „mimează neputința”, ceea ce pentru mine înseamnă abandonare, ca să nu-i zic altfel.

În această situație, întrebarea dv. despre funcția mea de inspector general, dacă este „meritată”, „așteptată”, „râvnită” mi-se pare exterioară structurii mele morale. În opinia mea, orice „funcție” într-un sistem social, de cultură sau administrativ presupune, în primul rând, cunoașterea posibilităților proprii, dar mai ales o mare răspundere socială și profesională. Acest fapt obligă permanent la reflecție asupra a ceea ce au făcut alții și asupra a ceea ce poți să faci tu, care ai acceptat „funcția” după un monolog interior ce indică un răspuns tranșant: da sau nu.

Eu am optat pentru da și cred că m-am studiat suficient și pe mine și învățământul din județul Arad care este capabil să găsească adevăratul sens al drumului, depășind „încrucișarea” despre care aminteam mai sus.

Dacă această situație în care mă aflu va fi „un merit” și al meu..., rămâne să demonstreze ceea ce vom face, iar din alt punct de vedere, dacă ținem seama de ceea ce v-am spus, poziția mea actuală nu este, în nici un caz, de invidiat.

– Care ar fi secretul performanței în învățământul românesc, în concepția dv.? Legea Învățământului va elimina rutina și conformismul?

– Mi-ați adresat, de fapt, două întrebări. Prima vizează „secretul performanței în învățământul românesc”; iar cea de a doua se referă la posibilitatea de a „elimina rutina și conformismul” din viața școlii prin Legea Învățământului. „Secretul performanței”? Nu știu dacă putem vorbi de un „secret”, dar despre pasiune, vocație, muncă, dragoste față de copii, dăruire, cu totul particulară a cadrelor didactice, putem vorbi cu siguranță. Cred că toate acestea formează coordonate de esență ale tradiției învățământului românesc.

Dacă vom reuși, și sunt convins de această posibilitate, să revitalizăm elementele de tradiție, cărora li se adaugă spiritul nostru novator, atunci învățământul românesc va putea să dea lecții altora, nu să fie „ajutat” cu tot felul de vechituri. Energia spirituală există, dar se impune efortul material al întregii societăți, fiindcă adevărata primenire trebuie să pornească din școală. Eu voi acționa în acest sens.

În ceea ce privește „rutina” sau „conformismul”, eu cred că sunt trăsături ale suficienței, ca să nu zic – insuficienței – intelectuale și profesionale. Nu cred că este destul să ai o diplomă, indiferent în ce domeniu, pentru ca să te și vezi de neânlocuit. Viața este o competiție nemiloasă cu timpul, iar școala reprezintă măsura reală a timpului trăit. De aceea rutina și conformismul sunt de neiertat în activitatea cadrelor didactice. Legea Învățământului și Statutul personalului didactic pot crea cadrul pentru diminuarea și eliminarea acestor „defecte profesionale”, dar adevăratele mijloace sunt la îndemâna noastră, a Inspectoratului școlar, a directorilor de școli care au obligația de a încuraja și promova competența reală, adevărată, creatoare, iar nu comoditatea „constatativă” de tipul: nu se poate, elevii sunt slabi etc. sau sterilitatea informațională care anulează dialogul cu elevii. Intenția Ministerului Învățământului de a înființa școli (clase) pilot vizează tocmai acest scop.

– Ce înseamnă calitatea și competitivitatea la profesori și inspectori?

– În parte am răspuns la această întrebare prin ceea ce am afirmat înainte. Mai adaug însă că, pe lângă foarte multe cadre didactice care dau valoarea reală a învățământului, mai există, din păcate, destui colegi fără vocație, obosiți, parcă, prea de timpuriu, sau care au ajuns în școală fie din întâmplare, fie prin „poarta din dos”. Aceeași constatare, din păcate și pentru unii dintre colegii mei – inspectori (din fericire foarte puțini) a căror competență este contestată – nu fără temei – de cei pe care ar trebui să-i îndrume și să-i controleze. După părerea mea, „calitate” înseamnă capacitatea profesorului de a înlesni posibilitatea elevului în a asimila elementele fundamentale ale științei și culturii, pe care se clădește personalitatea elevului, iar competitivitatea se măsoară prin puterea profesorului de a comunica, stimulând permanent inițiativa elevului.

Pentru inspector, calitate înseamnă un plus de informații de specialitate și viziune novatoare în strategia didactică, eliminând formalismul birocratic, iar competitivitatea presupune capacitatea de a emite judecăți obiective bine fundamentate, care să stimuleze activitatea cadrelor didactice.

– În ce și cine aveți încredere? Cum veți lucra? Cu cine?

– Încrederea este o opțiune rezultată dintr-un proces de cunoaștere, dar și o stare de spirit, așa că am încredere în posibilitățile de renaștere a învățământului în județul Arad și în întrega țară, în disponibilitățile Prefecturii și Consiliului județean de a sprijini modernizarea bazei materiale a școlilor din această zonă, mai ales că în județul nostru există câteva școli care au o bună experiență în acest domeniu. La aceasta aș adăuga și preocupările Ministerului Învățământului care se dorește a fi cu adevărat al instrucției și educației, încurajând inițiativele de valoare care vin din partea inspectoratelor școlare. Am încredere în forța morală, intelectuală și profesională a colegilor mei – dascălii, care știu că învățământul face parte integrantă din valorile necesare evoluției vieții unei societăți.

Mă întrebați cum voi lucra și cu cine. Activitatea în domeniul nostru nu este ușoară, cum încearcă să aprecieze cei neavizați, dar nu este nici o povară pe care să n-o putem duce. Ca să ai rezultate bune în munca ta se impune o cunoaștere a realității cu care te confrunți. Dacă ai reușit aceasta, găsești și mijloacele de acțiune și colaboratorii care să te însoțească pe acest drum. În orice caz nu mă voi angaja în nici o acțiune care să nu justifice și care să nu aibă o motivație dictată de interesele învățământului, fără a neglija însă resursele materiale pe care le putem obține, ca să folosesc un termen la modă, dar care ascunde o realitate dură.

– Angajarea conștientă – cum? – duce la eficiență? Ce este – acum – eficiența?

– Dumneavoastră cunoașteți și un alt tip de angajare decât cea conștientă? Și aceasta în cazul în care folosim același sens al cuvântului. Eu aș prefera cuvintele angajare responsabilă, fiindcă activitatea omului se subordonează intereselor colectivității, iar cunoașterea presupune, obligatoriu, o analiză permanentă a propriei tale personalități.

Noi suntem dascăli de diferite specialități, trăim sub privirile atât de curioase, neliniștite, de multe ori pline de suspiciune ale copiilor și părinților acestora. Angajarea noastră responsabilă înseamnă efortul de a apropia aceste priviri prin deschiderea spre înțelegerea fenomenelor vieții iar când elevii noștri se vor apropia de dascălii lor, eliberați de orice teamă, din dorința de a cunoaște mai mult, iar profesorii devin un model pentru cei pe care-i educă, numai atunci putem vorbi despre ceea ce dumneavoastră numiți „angajare conștientă”. Realizând acest raport posibil între profesori și elevi putem vorbi de eficiență care înseamnă, pentru mine, asimilarea valorilor superioare ale umanismului, dezvoltarea spiritului de creație, capacitatea de a respecta munca altora și găsirea sau, mai bine zis, regăsirea adevăratului drum spre credință, prin care se înalță și se înnobilează spiritul uman. Dacă raportăm aceste puncte de vedere la realitățile învățământului arădean din ultimii doi ani, cred că-mi dați dreptate, fiindcă primele semne ale acestui fel de eficiență sunt deja perceptibile.

– Numiți trei priorități ale activității dumneavoastră!

– Desigur, îmi este greu să stabilesc ordinea priorităților chiar acum, dar aș putea să numesc trei dintre acestea: a. reorganizarea activității întregului aparat al IȘJ prin definirea competențelor fiecărui membru în parte, cu alte cuvinte, așezarea omului potrivit la locul potrivit; b. reconsiderarea întregii baze materiale de care dispune învățământul din județul nostru ca să vedem unde se impune o intervenție imediată și utilă; c. direcționarea procesului instrucției și educației, printr-o strategie didactică modernă, foarte flexibilă, care să anticipeze cerințele economiei de piață și să asigure promovarea adevăratelor valori pentru dezvoltarea științei și culturii românești.

– Inteligența, cercetarea, creativitatea, vocația vor suferi o metamorfoză? Motivați!

– Această problemă este puțin mai complicată, fiindcă presupune, în primul rând, o desprindere rapidă de o anumită inerție intelectuală, determinată de preocupările colaterale ale multora dintre noi. Inteligență există, în învățământul arădean sunt mulți profesori de vocație și cu experiență. Ca să dinamizăm creativitatea nu trebuie decât să o punem în drepturile ei și s-o apreciem așa cum se cuvine, dar, deocamdată, recompensa socială în învățământ mi se pare total insuficientă. Metamorfoza despre care vorbiți este condiționată de capacitatea structurilor sociale în asigurarea unei baze materiale corespunzătoare, încât profesorul să nu suporte constrângerile vieții materiale de fiecare zi, fiindcă, ați observat și dumneavoastră, nouă, dascălilor, nu ne place să ne manifestăm zgomotos și prin șantaj. Despre soluții și multe altele vă propun să le abordăm cu alt prilej.

– Cum va evolua învățământul la sate? Ce prognoză aveți în privința „calificării”? Există soluții?

– Cu această întrebare ați pus degetul pe rană, cum zice românul.În ultimii trei ani, s-au produs atâtea mișcări în transferul cadrelor didactice încât multe, foarte multe școli din comunele și satele județului au rămas, practic, fără personal didactic calificat. Nu mai este necesar să subliniem implicațiile, mai ales că, în opinia mea, comunele și satele au copii cu o dotare intelectuală deosebită.

La ora actuală, după două săptămâni de când sunt inspector școlar general, nu cunosc cu exactitate situația școlilor rurale, dar o voi cunoaște. După acest proces de documentare, vă voi spune și ce soluții vom alege împreună cu forurile care răspund de destinele învățământului românesc. Cert este că, începând cu 1994, ne vom confrunta cu o explozie de absolvenți ai învățământului superior și aceasta va avea, cu siguranță, o influență benefică și pentru învățământul din zonele rurale. Și, ca să revin asupra a ceea ce discutam mai înainte, vocația și pasiunea de dascăl nu se definesc numai în mediul urban.

– Relația cu cadrele didactice: îi veți considera colegi sau subordonați și executanți ai ordinelor?

– Întrebarea aceasta era mai potrivită pentru un general de armată, în timp de război, pentru care nu există decât subordonați și executanți ai ordinelor. Numai că eu nu sunt nici general și nici „despot” ci profesor cu o experiență didactică de 25 de ani, iar funcția de inspector general nu este și meseria, profesia mea. Când relațiile mele cu colegii vor aluneca în subsolul moralității profesiei de dascăl, atunci mă retrag. Dar dacă unii dintre colegi nu vor respecta morala și statutul legal al profesiei pe care singuri și-au ales-o, ca o expresie a vocației și pasiunii, atunci mă fac „general”, dar nu „în vreme de război”.

– Enumerați trei principii ale existenței dumneavoastră care sunt și legi ale activității la catedră.

– a. Corectitudine și obiectivitate în relațiile cu oamenii; b. aprecierea corectă a valorii omului de lângă mine; c. încurajarea spiritului inventiv al oamenilor și multă afectivitate în apropierea de semenii mei.

– Cum veți organiza viața școlii arădene (concret), deoarece ați fost socotit un bun organizator, ca director la Liceul „Elena Ghiba Birta”?

– Dacă am fost sau nu un bun organizator rămâne să judece alții, dar ca să răspund acum, concret, cum voi organiza viața școlii arădene, mi se pare prematur. Orice organizare presupune cunoașterea amănunțită a sectorului de care te ocupi, dar, despre aceste lucruri aș prefera să vorbim puțin mai târziu. Ceea ce pot să vă spun este că lucrurile nu mai pot rămâne așa, adică să organizăm structurile instrucției și educației pentru perpetuarea catedrelor profesorilor fără vocație, deși viața social–economică, științifică și culturală a județului ne cere altceva. Nu pot accepta să ne mințim singuri, mințindu-i pe ceilalți.

– Cum va fi (continua) raportul cu sindicatul liber din învățământ?

– Va fi principial, pe baza legii. Problemele noastre sunt comune: salarizare decentă, bază materială corespunzătoare, asistență socială, modernizarea mijloacelor de învățământ, așa că nu văd de ce nu ne-am putea înțelege. În cazul că vor apărea unele divergențe sunt convins că, prin discuții bazate pe argumente, vom putea ajunge la un numitor comun.

– Ce știți despre corupție în învățământ? Aveți cazuri semnalate?

– Deocamdată nu cunosc cazuri de corupție în învățământ. Oricum, educația și corupția sunt incompatibile. Așadar, vă las pe dumneavoastră să trageți concluzia.

Interviu realizat de
MONICA LAȚCOV

„LIMBA ROMÂNĂ ESTE PATRIA MEA”

Cine n-a auzit de Pecica? Ați citit și pronunțat în trei silabe:Pe-ci-ca? Greșit, căci din cauza omonimiei grafice dintre ci = / či / și ci / č /, mulți spun / pečika / în loc de / pečka /.

Dacă nu **agreez** ceva nici n-o să **creez**. Forme corecte, deși apar frecvent, agreiez, creiez, creiație – dar și creer, greer.

Unii actori (bucureșteni) se remarcă prin pronunțarea incorectă a pronumelor și adjectivelor pronominale posesive: al mieu, fiul mieu, ai miei, fiii miei.

Să sune itlienește? (i miei figli).

Scrierea cu **e** sau **ie** (și pronunțarea) e o problemă dificilă. Scrierem **elev, epocă, examen, erbicid**, dar se mai pronunță (ielev, iepocă, iexamen, ierbicid).

Cum pronunțați: eu, el, e, ele, ești, e, este, eram, erați, erau?

Sesizați diferența dintre omografele **era – era?** Scriem înnota, înnoda, înnegri, înnoi, deoarece în – este prefix pentru cuvintele care încep cu consoana n.(Incorect înnot, înnălbi).

Un autor **a înserat** câteva versuri într-o recenzie. Oare e vorba de seară sau de **a insera** = a introduce. Cuvintele sunt paronime.

Daniela Gămulescu ne spune că lucrările au debutat la ora 14. Erau pe scenă la un prim spectacol? Corect: au început.

Dl. David Ohanesian, în emisiunea „Rosturi, rostiri” din 24.06.a.c., ne asigură că „sunt în cunoștiință de cauză”. Oare așa să fie? Din păcate, există și aici o diferență: **cunoștință – conștiință.** De curiozitate, răsfoiți un dicționar!

Zglobii și tinere, Marina Almășan și Mădălina Manole se întrec în a ne povesti cum era BRUXELLES / BRÜKSEL /, deși așa umblate cum sunt, ar fi putut să pronunțe corect /BRUSEL/. Tragem concluzia c-așa-i în Europa!, dar... nu... la noi!

M.L

Din nou despre scandalul grevei de la R.A. „Arterm"

Față în față, cei care produc energia și cei care refuză să ne-o livreze

● „Greva este legală". ●Greviștilor li s-a oferit un salariu de 71.500 lei. L-au refuzat. ● Grave probleme tehnice provocate CET-ului ● Sindicatul nu consideră acuzațiile oamenilor întemeiate ● Și tot după sindicate, vinovat pentru toate păcatele „Artermului" ar fi... CET-ul. ● Deci pisică moartă? Da, dar în curtea vecinului ● „Nu suntem de acord să furnizăm apă caldă toată noaptea". Deci asta era... ● „Populația nu înțelege ce înseamnă remont" ● „Consiliul județean a interpretat tendențios că ar fi vorba de o scumpire a energiei dacă ni s-ar da 80 mii lei salariu" ● „Ei ar trebui să ne plătească, pentru că le răcim apa" ● „Ca să meargă treaba bine, trebuie să plătești omul bine".

„ARTERM":

„VOM CONTINUA GREVA PÂNĂ VOM OBȚINE CEEA CE DORIM"

– Interviu cu dl.Norbert Betcher, liderul sindical de la „Arterm"

– Domnule Betcher, considerați că greva de la „Arterm" este legală?

– Da. Dacă era ilegală era oprită de mult.

– La redacție am primit sute de reclamații împotriva dvs. Știu că ați primit și dvs. destule. Considerați întemeiate acuzațiile oamenilor?

– Vizavi de consiliul de administrație da, nu față de noi. Dreptul angajaților este de a face grevă. Legea spune că organizatorii grevei stabilesc condițiile grevei. Deci, prin lege, dacă comitetul de grevă a stabilit ca greva să aibă loc în aceste condiții, noi nu avem nici o problemă. Problema este a consiliului de administrație care trebuie să știe dinainte care sunt implicațiile grevei.

– Circa 80 la sută din populația Aradului lucrează în schimbul I, deci lipsește de acasă între orele 7 - 15,30. Ori, dumneavoastră ați hotărât să livrați apa caldă exact în acest interval, astfel că marea majoritate a arădenilor nu au beneficiat de un strop de apă caldă de la începutul grevei. De ce, de pildă, nu livrați apa caldă în două „reprize": patru ore dimineața și patru ore seara?

– Am fixat acest program pentru că cea mai mare parte a lucrătorilor noștri lucrează de dimineață, deci în acest interval sunt la serviciu. Apoi, este vorba de o problemă tehnică a CET-ului, care nu ne poate da (energie termică - n.a.) nici în aceste condiții. De fapt, este un șantaj al CET-ului: ei încep și pornesc, ridică temperatura, dar nu avem presiune. Când nu avem presiune, nu avem temperatură. Este un joc al problemelor tehnice pe care le întâmpină ei vizavi de greva noastră. Dar știți ce dovedește această grevă? Și dacă am da după-masă (apă caldă - n.a.) nu am face față datorită CET-ului pentru că ei au niște condiții de funcționare tehnice, care impun un program lung, cum era înainte, adică de la 5,30 la 24. De fapt, poziția CET-ului este de a furniza 24 de ore din 24. Dar legat de populație și problemele noastre tehnice, nu suntem de acord cu acest program, ca să meargă toată noaptea, pentru că nu avem personal suficient.

–Dacă tot ați dorit să faceți grevă, de ce nu ați efectuat în această perioadă reviziile tehnice, remontul, pentru că așa, numai bine când veți înceta greva veți intra în remont.

– Populația nu înțelege ce înseamnă remont. Perioada de două săptămâni, din august, este remontul CET-ului. Noi facem remont și lucrări de reparații toată vara. Este ceva cu totul diferit. Noi legăm aparate, facem spălări chimie, ș.a.m.d.

– Dar, de comun acord cu CET-ul, nu se puteau suprapune aceste perioade?

– Este o problemă a consiliului de administrație, a conducerii operative vizavi de CET, care stabilește programul de oprire.

– Care sunt revendicările care au rămas nesoluționate?

– Reducerea cu 50 la sută a cheltuielilor la apă caldă și încălzire pentru angajații noștri, atât cei racordați cât și cei neracordați la rețeaua „Arterm" și care am solicitat să primească bani în compensație. Nu ni s-a aprobat. Apoi prima de vacanță. Și, în fine, venitul brut mediu de 80 mii lei. Aceste puncte sunt prevăzute în contractul colectiv de muncă pe gospodărie comunală, iar unele dintre acestea și în contractul pe țară. Deci, ceea ce cerem noi efectiv este respectarea contractului colectiv pe ramură.

– Salariul mediu de 80 mii lei nu ar crește prețul Gigacaloriei pe care ne-o livrați nouă, consumatorilor?

– Nu. Consiliul județean a interpretat tendențios că ar fi vorba de scumpire.

– Dar atunci de unde acești bani în plus?

– Sunt alte resurse, nedeclarate. Din 9.000 de lei Gigacaloria, 6.500 sunt ai CET-ului și 2.500 ai noștri. Ca să fiu răutăcios, ar trebui să vă spun că, de fapt, sunt niște reziduri care ni se dau, și ar trebui ei CET-ul, să ne plătească pentru că le răcim apa. E o chestie tehnică... Sindicatul vrea niște bani deoarece, ca să meargă Regia bine, trebuie să plătești omul bine, ca să poți să-i pretinzi și să poți să faci și disciplină. Trebuie să-i asiguri niște condiții minimale, care sunt prevăzute în contractul pe țară și pe ramură. Nu este exagerat ceea ce cerem noi.

– Salariul mediu pe care îl pretindeți nu este exagerat față de celelalte ramuri?

– Nu, nu este exagerat față de ce spune contractul.

– În concluzie, veți continua greva?

–O vom continua până vom obține ceea ce dorim.

CET ARAD

„NU S-A CONSULTAT NIMENI CU NOI"

Dacă „Arterm-ul" este unitatea care distribuie energia termică, CET-ul este unitatea care produce această energie. Iar odată ce această verigă intermediară care este „Arterm-ul" s-a „blocat" prin declanșarea grevei, efectele negative se răsfrâng nu doar în aval ci și în amonte. Deci nu doar asupra populației, ci și asupra centralei electrotermice.Iată de ce, pornind pe de o parte de la acuzațiile pe care liderii sindicali de la „Arterm" le aduc CET-ului, iar pe de alta de la intenția de a cunoaște influențele grevei asupra producătorului de energie, am considerat util un dialog cu domnul Lucian Barniciu, directorul Filialei Electrocentrale Arad.

– Domnule director, înainte de a discuta despre cum resimte CET-ul această grevă, v-aș întreba dacă înainte de declanșarea ei, atunci când a fost stabilit programul grevei, v-a consultat cineva.

– Nu. Consultați n-am fost. Am primit numai o notă telefonică: „începînd cu data de..., datorită grevei, programul este 7 - 15,30. Vă rugăm să luați măsurile necesare". Fără să se spună cât durează. Noi am luat măsuri în primele două săptămâni de grevă, măsuri care, deși nu sunt economicoase, au reușit să țină parametrii tehnici ridicați. Deoarece sistemul de termoficare al unui oraș nu poate fi oprit la 15,30 și pornit la 7 dimineața.

– Înseamnă aceste porniri suplimentare cheltuieli în plus?

– Înseamnă, practic, pierderi. Până readuci la parametri normali... Am limitat cât am putut aceste pierderi, și am funcționat cu un cazan la centrala pe lignit și unul la centrala pe hidrocarburi. Văzînd că persistă această grevă, eu nu pot să-mi permit să funcționez neeconomic. Și atunci, am luat hotărârea de a opri centrala pe lignit. A trebuit, în schimb, să punem în funcțiune un cazan cu debit mai mic, dar care nu poate asigura parametri normali. În limita posibilităților, căutăm să respectăm temperatura și să nu ne batem joc de apa caldă, chiar dacă este furnizată numai de la 7 la 15,30.

– Vorba vine. Dai drumul la robinet la ora 7, dar până se încălzește se face 7,30...

– La noi sistemul de termoficare funcționează și ziua și noaptea. Noi nu oprim, la noi se acumulează energie termică 24 de ore. Noi livrăm energia primară la „Arterm", care produce, în punctele termice, apa caldă menajeră.

– Se spune că energia termică oferită de dvs. este un produs rezidual, deci de care nu ați avea nevoie, dar îl vindeți cu 6.500 lei Gigacaloria.

– Nu este adevărat, nu este un produs rezidual. Ca să produc energie termică eu cheltuiesc și consum combustibil.

– Liderul sindical de la „Arterm" spunea că, de fapt, dv. ar trebui să plătiți pentru că ei vă răcesc această apă fierbinte.

– Interesant. Asta dovedește câte cunoștințe tehnice are. Noi, ca să producem fie energie termică, fie electrică, consumăm combustibil. Dacă aș produce numai energie electrică, consumul de combustibil ar scădea, și deci și cheltuielile. Deci energia termică nu este un reziduu. E drept, ea poate fi produsă mai economic, dar asta nu înseamnă că este un reziduu.

– Domnule director, cât costă, real, o Gigacalorie? 6.500 de lei pare totuși mult. Se vorbește de un cost de 4.700 - 4.800 lei și de o compensare pe care o plătim noi localităților unde Gigacaloria se obține mai scump.

– Asta e o problemă care frământă multă lume. Aradul își aduce combustibilul (cărbune, păcură) de la distanță, cu cheltuieli de transport mari. Energia termică nu poate să coste deci și la Arad ca la Turceni, sau Rovinari, sau Brazi. Acest cost diferă de la o centrală la alta. 6.500 este un preț mediu stabilit.

– Revin: 6.500 este prețul real?

– Prețul diferă de la lună la lună.

– Bun. Care a fost el în ultima lună?

– Diferă. Depinde de combustibilul folosit, de cât se produce. Însă este un preț asupra căruia eu n-am ce să discut, pentru că este stabilit între RENEL și Ministerul Industriilor.

– Deci nu ni-l spuneți...

–Nu că nu vreau să vi-l spun, dar nu vă ajută cu nimic să vă spun eu prețul.

– Măcar pentru curiozitate...

– Dacă vă spun că e mai mare de 6.500 lei, vă mulțumește acest răspuns?

– Dar este?

– Depinde cu care centrală merg, cu câte cazane merg, cu ce combustibil merg... Este un preț asupra căruia nu are rost să insistați...

Dintr-o recentă analiză la Consiliul județean

„Și șoferul meu este în grevă, iar eu umblu pe jos"

● „Noi am oferit 71.500 lei. Nu sunt condiții pentru un salariu mediu mai mare. Nu noi am avut o atitudine sfidătoare, ci sindicatul ne-a jignit. Sindicatului îi revine, de altfel, și vina pentru efectele grevei. **(Dl.Doru Câmpan, directorul „Arterm")** ● „Dacă ne-am fi luat după contract, nu ar mai fi trebuit să furnizăm deloc energie termică către „Arterm" **(Dl.Lucian Barniciu, directorul „Electrocentrale" Arad).**

O întrebare retorică

Dacă greva este considerată ilegală, printr-o acțiune în instanță s-ar fi putut hotărî întreruperea grevei. Totuși, plângerea în instanță nu a fost înaintată. De ce?

Consolare: poate mai dă Dumnezeu o ploaie

Noroc cu ploile din ultimele zile care ne-au mai udat puțin, că dacă am fi așteptat după apa caldă de la „ARTERM"...

Foto: ONORIU FELEA

Facturare separată

Factura energiei termice pe luna iunie va cuprinde două părți: consumul între 1-24 iunie, și respectiv 25-30 iunie. Cea de a doua parte ar fi putut să lipsească, fiind vorba de un serviciu de care circa 80 la sută dintre arădeni nu au beneficiat.

„Vom renunța la apa caldă"

„Anunțăm pe această cale Consiliul de administrație și conducerea operativă de la RA Arterm, personal pe dl. director Doru Câmpan, – ne comunică dl.Pavel Ciurdaru, administrator la Bl.A – Colonia UTA, că dacă în termen de 2 - 3 zile de la publicarea acestor rânduri în ziarul „Adevărul", nu se vor lua măsuri de furnizare a apei calde și după-amiaza, astfel ca să poată fi folosită de locatarii ce lucrează dimineața, și dacă apa nu va avea temperatura pe care o plătim, atunci noi renunțăm la apa caldă până cerința noastră va fi rezolvată favorabil.

De asemenea, anunțăm aceeași conducere că, din aceste motive, vom organiza o demonstrație în fața Consiliului județean, cerînd destituirea din funcție a persoanelor vinovate pentru convulsiile ce se crează în rândurile populației, și care se pare că urmăresc scopuri politice".

Pagină realizată de MIRCEA CONTRAȘ

S.C. „ ARVINEX" S.A.ARAD

CUMPĂRĂ:

cu bani numerar STICLE de 0,700 ltr. la preţul de 50 lei /buc.. la sediul firmei din str. Călugăreni nr. 1 după Policlinica Municipală între orele 7,30 – 15,oo.

(0020859)

S.C. „ TRANS-AR" S.A. ARAD

Str. Eftimie Murgu nr.83, telefon 33481

ORGANIZEAZĂ:

în data de 12 iulie 1993, ora 10 licitaţie publică pentru vânzarea următoarelor mijloace de transport scoase din uz:

– Autobasculantă SRD (5 tone) - 7 buc.
– Autobasculantă Saviem (6,5 tone) - 5 buc.
– Autobasculantă Rabă (10,5 tone) - 1 buc.
– Autocamion SR (5 tone) - 2 buc. (2430)

S.C. „ ARAMIS" S.A. ARAD

Str. Poetului nr. 105-107

ANGAJEAZĂ PRIN CONCURS:

– Şef compartiment financiar - contabil - Economist sau cu studii medii economice şi vechime în funcţie de minim 8 ani.

Înscrieri până în data de 14.07.93..

De asemenea vinde prin licitaţie:

– Caroserie Dacie Break, avariată, vizibilă la Dacia-Service Ch. Criş. Licitaţia va avea loc la data de 23 iulie a.c. orele 11,00. Relaţii telefon 41667. (1200015)

S.C. „ PROD A & R IMPEX " SRL Arad

str. Tr. Dobra nr. 10, telefon 13892, FAX. 15288

Vinde următoarele produse:

- conserve import - adaos comercial 0%
1. – ghiveci de legume fără ulei
2. – ghiveci de legume cu cârnaţi
3. – pastă de carne – 120 gr.
4. – porumb fiert
5. – morcovi
6. – salată de ţelină şi varză roşie

– 2 aparate de îngheţată
– butoaie din stejar – 50 l., 100 l., 150 l.
– sorg tras
– mături de sorg şi nuiele
– lămpi de petrol nr.5, 8, 11 cu şi fără sticlă
– tapet pentru perete

Produsele pot fi văzute la Depozitul din SOFRONEA (LÂNGĂ GARĂ) sau depozitul din Micălaca P-ţa Soarelui Bloc 246 (conservele) (1200028)

Transilvania

ORGANIZEAZĂ EXCURSII:

– BELGIA - tranzit Cehia, Germania, Franţa, Olanda în perioada 20-29.08.1993.

Firma asigură viză şi servicii la preţul de 26.000 lei + 475 DM, fiind incluse 5 zile cazare şi masă.

– POLONIA - în fiecare miercuri şi duminică la preţ de 12800 lei+ 35 DM.

ÎNCHIRIEM: Autocar la cele mai reduse tarife.

OFERIM: Vouchere pentru Polonia, tranzit Slovacia pentru grup de minim 4 persoane (sau grupuri turistice).

VINDEM: Autocar marca Ikarus preţ informativ 6.500.000 lei; camion marca Renault 10 tone.

Informaţii la sediul din Arad, Calea Aurel Vlaicu Bloc Z 27 sau la telefon 47773, Fax. 47773 (2203)

S.C. ROMÂNO – GERMANĂ „NUBIUS ROM" SRL

str. Andrei Şaguna nr. 110 (în curte)

Angajează pe bază de probă de lucru :

– muncitor sculer
– muncitor lăcătuş, sculeri

Salariul minim la angajare 55.000 lei şi creşte în funcţie de îndemânarea şi munca muncitorului, nelimitat. Relaţii suplimentare la sediul societăţii sau la telefon 12432.

(1200012)

FEDERALCOOP ARAD

ORGANIZEAZĂ

concurs pentru angajarea unui

– CONTABIL ŞEF în data de 20.07.93.

Condiţii: studii superioare economice, vechime minim în funcţii economice 11 ani.

Relaţii suplimentare la telefon nr. 31405 şi la sediul FEDERALCOOP Arad din B-dul Revoluţiei nr. 50-52

(1200023)

S.C. „ALIMPEX TRADING LGW"

Depozit Arad Str.Egalităţii nr.8 (lângă pod Grădiştе)

VINDE:

en gros şi en detail în calitate de importator direct
– margarină 500 gr. Olanda
– nucă de cocos 200 gr., Ciocolată Duplo, Ceai plic
– Folie aluminiu-import Germania
– Cafea boabe 1/4 Wiener a.c. minim
– Paste făinoase -import Italia

De asemenea societatea vă oferă posibilitatea următoarelor câştiguri:

– 1 câştig – 500.000 lei
– 20 câştiguri a câte 20.000 lei prin tombola **ALIMPEX.**

Nu uitaţi: au rămas doar 40 zile până în 12 august când va avea loc tragerea numerelor câştigătoare, la Casa de Cultură Arad, iar preţul unei pungi cu nucă de cocos (pentru prăjituri) 200 gr. punga a rămas neschimbat – 700 lei.

Numai cine cumpără o pungă cu nucă cocos, primind şi un bilet gratuit de tombolă poate să câştige!

Următoarele magazine vă oferă Nuca de cocos cu câştiguri în lei:

● **NEDRA SRL**-Cartier Alfa, ● Ardelean SRL-Vlaicu ●**KANDIA**-B-dul Revoluţiei ● **ABC NON STOP**-Podgoria ●**ROMEGA**-Bloc 304 L mega star-parc 23 August Micălaca ●Prompt (Piaţa Gării, UTA, Vlaicu, Micălaca). ● **TOP GRILL**-Centru lângă catedrală ● Weel SRL– lângă Biserica Sârbească ● STELA SRL-A.Şaguna ● G.MAN-Ghereta 13 P-ţa M.Viteazu ● ALCOR-Micălaca

● AMARAL-Grădiştе. Informaţii telefon 23979, zilnic 9-17,00 sâmbătă 9-13.

VĂ AŞTEPTĂM!

(1200006)

S.C. „ROMÂNO -GERMANĂ" WEST DENTAL PARTENER 'S

B-dul Revoluţiei nr.62

VĂ OFERĂ

materiale şi instrumentar stomatologic, de cea mai bună calitate, produse ale firmelor KAVO, KERR, DENTAURUM, DE TREY, MEISINGER, HORICO, HARVARD, AGFA–BAYER, BECHT, AESCULAP.

Deschis zilnic: 9 – 18,oo

Telefon 0966/20821; 33107.

(2473)

Direcţia generală a finanţelor publice şi controlului financiar de stat a judeţului Arad

În conformitate cu H.G. nr. 662/91, a Instrucţiunilor M.F. nr. 2387/92 şi a Telexului M.F. nr. 311/92 – anunţă valorificarea prin vânzare la licitaţie publică a următoarelor categorii de bunuri devenite proprietate de stat:

– televizoare color şi alb-negru;
– mobilă pentru dotarea locuinţelor;
– obiecte de cristal şi porţelan;
– motorete;
– maşini de scris şi aparate de multiplicat;
– calculatoare şi monitoare electronice;
– combine muzicale şi radiocasetofoane;
– maşini de spălat;

Licitaţia se va organiza în data de 16.07.93, începând cu ora 10,00 la sediul Vămii Arad.

La licitaţie pot participa persoane fizice şi juridice. Plata bunurilor adjudecate se va face în numerar sau cu filă CEC în ziua licitaţiei. Relaţii suplimentare se pot obţine la telefon 11286.

(0020862)

Vreţi să faceţi economii?
Vreţi să deveniţi viabili?
Vreţi să vă deschideţi firmă particulară axată pe producţie?
Vreţi să depăşiţi concurenţa?

Răspunsul la aceste întrebări vi-l oferă expoziţia cu vânzare a **Societăţii Comerciale „ARIS" S.A.**, situată pe Calea Victoriei nr. 33-35, care se va deschide în 12 iunie 1993.

Aici puteţi găsi :

– strunguri
– maşina de rectificat plan
– matriţe
– miniagregatul pentru agricultura BETI 101
– elevator pentru autoturisme
– motoare electrice
– piese de schimb pentru strunguri
– piese turnate din fontă
– scule (burghie, cuţite de strung, plăcuţe vidia)
– mobilier, lambriuri

NU UITAŢI! „ARIS" S.A. vinde la preţurile cele mai avantajoase!

(1200032)

S.C. S.R.L. STANDARD COM

oferă în calitate de IMPORTATOR DIRECT

MARGARINA SUMMER 500 g – OLANDA
BRÂNZĂ TOPITĂ 140 g – Franţa
IAURT FRUCTE 140 g – Germania
CONIAC NAPOLEON FRANŢA

B-dul Revoluţiei nr. 26-38
tel. 0966/21215, 30657

(1200031)

R.A.T. Arad

informează publicul călător că în perioada 9.07.1993 (vineri) ora 8,00 - 14.07.1993, se va suspenda circulaţia tramvaielor pe traseul Piaţa Romană - Gara Aradul Nou, datorită lucrărilor la linia cale în zona Podului Traian.

Transportul călătorilor se va asigura cu autobuzele. Abonamentele pentru tramvai vor fi valabile pe autobuzele respective.

(0020871)

S.C. „ZOOPROD" SA Ferma Bujac

ACHIZIŢIONEAZĂ:

– Porci de la 101 - 130 cu 700 lei/kg viu
130 - 150 cu 680 lei/kg viu
150 - 200 cu 650 lei/kg viu
peste 200 kg cu 600 lei.
– Bovine: tăuraş peste 350 kg cu 600 lei
bovine I cu 520 lei/kg.
bovine II cu 490 lei/kg.

ANGAJEAZĂ: – Contabil fermă
– Măcelari salar 50.000 - 60.000 lei
– muncitori necalificaţi 35.000 - 45.000 lei.

Informaţii telefon 13086. (1200018)

SC „PORTHOS" SRL ARAD

Str.MĂRĂŞEŞTI Nr. 5
Tel./Fax : 12106

VĂ OFERĂ EN GROS
– BANANE CALITATE EXTRA
– PORTOCALE

Vă stăm la dispoziţie cu aceste produse în cantităţi nelimitate la cele mai scăzute preţuri.

Program zilnic între orele 9 – 17. (2271)

S.C. „ARCONSERV" S.A. ARAD

INVITĂ:

acționarii să ridice drepturile ce li se cuvin în grâu(300 kg/ha) în perioada 15-31 iulie, de la Baza de recepție Vinga.

Acționarii care nu doresc grâu, sau nu au posibilitatea de a se prezenta în perioada amintită, vor primi contravaloarea în bani, în perioada 11-15 august 1993.

(0020864).

S.C. „ARĂDEANCA" S.A.

ANGAJEAZĂ:

– consilier juridic
– revizor contabil

Informații suplimentare la sediul unității din str. Pădurii nr. 2-4, telefon 13460 interior 27 BIR. PIS.

(1200020)

SAN® Co.Ltd. S.R.L. IMPORT · EXPORT ARAD

Firma SAN - CO -Ltd.

În vederea deschiderii a noi spații comerciale în Arad, Curtici și Cicir va organiza selecție pentru ocuparea posturilor de :

– lucrători comerciali
– șofer profesionist

Solicitanții vor prezenta o autobiografie și o recomandare de la ultimul loc de muncă (elevii absolvenți de la școală).

Înscrieri la sediul firmei SAN, Bulevardul Revoluției nr. 24, telefon 35525, 36600.

Selecția va avea loc în data de 13 iulie ora 16 la SAN - Boutique.

(1200037)

S.C. „BELSIRIM IMPORT EXPORT" S.R.L.

str. Andrei Șaguna (Dimitrov) nr.90

ANGAJEAZĂ:

Vânzătoare la bar

VINDE EN GROS:

– Bere import la sticlă 0,5 litri.
– Cafea boabe import Brazilia la 100 gr.; 250 gr.
– Praf înghețată – 10 sortimente, Spumant pentru înghețată.
– Țigări: LM, Marlboro, Camel, Pall Mall, BT, Bond, Kim, Assos, Byblos.
– Ness – 3 sortimente
– Coniac Napoleon
– Ciocolată import, Gumă, Bomboane , Biscuiți, Napolitane.
– Bere doză 0,33 ml, Suc doză, suc 1,5 l

ÎNCHIRIAZĂ PRIN CENTRUL DE ÎNCHIRIERI AL FIRMEI

– Casete video, Aparate video.

EXECUTĂ: Filmări video, Nunți, Botezuri, Ocazii festive etc.

VINDE: Aparat înghețată, jocuri mecanice, Frigidere, Lăzi frigorifice.

Informații telefon 19734, 34510 orele 9-21,00.

(1200034).

Mica publicitate

VÎNZĂRI

Vând TV color telecomandă telefon 62432.

Vând garsonieră confort I str. O. Terezia informații telefon 40251. (1201227)

Vând rolete pentru geamuri – str. Clujului nr. 71 ora 16–18. (1201555)

Vând casă cu grădină lângă F.N.C. str. Livezilor nr. 58 telefon 64438. Vizibilă sâmbătă. (1201552)

Vând casă central Piața Romană str. Cuza Vodă nr. 9. (1201556)

Vând urgent apartament 3 camere decomandate zona Confecții bl. 28 sc. A ap. 2 vizibil zilnic după orele 16. (1201636)

Vând sorg pentru mături telefon - 18893 sau 19296. (1201550)

Vând compresor nou pentru diferite activități, forjă electrică, pompă de presiune, monobloc cu sertare de un tol jumătate telefon 33283. (1201661)

Vând butelie aragaz, cumpăr butelie rusească ieftină telefon 23291. (1201653)

Vând apartament 3 camere confort sporit zona 300 Micălaca telefon 60673. (1201649)

Vând OPEL-RECORD E. an fabricație 1985 înmatriculat și piese de Lancia Prisma plus motor Diesel, informații telefon 0960/20284. (1201364)

Cumpăr apartament 2 camere central et. II telefon 13347. (1201620)

Vând 3 case în Arad cu grădină, 1. str. Țepeș Vodă nr. 5, 60.000 DM, 2. Oituz nr. 189, 30.000DM, 3. str. Clopotului nr. 8 25.000 DM informații de la 8–14 la telefon 31395 și de la 14,30–21,30 la telefon 31562, negociabil. (1201622)

Vând camion Mercedes-benz, 813 diesel de 7,5 to. înscris în circulație motor 140.000 km, în perfectă stare telefon 31625, între orele 18–20. (1201628)

Vând TV. color Telefunken – sistem stereo – 99 canale, teletext cu telecomandă și TV color Grundig mono teletext telecomandă, telefon 0966/18623. (1201581)

Vând apartament cu o cameră în Banu Mărăcine (spațiu potrivit pentru cabinet medical sau sediu societate) informații telefon 16734. (1201688)

Vând dormitor Relaxa, dulapuri, paturi, somiere, noptiere, toaletă, vitrine, mese scaune, comodă telefon 12739. (1201597)

Vând urgent aragaz, mașină de spălat Alba-lux cu centrifugă puțin folosite, antenă TV Budapesta 1 cu amplificator și convertor, garnișe vopsite, 5 m, sită metalică de 1,30 m și 2 bidoane plastic, preț convenabil, telefon 38020 orele 10–18. (1201685)

Vând casă în Pecica telefon 33029. (1201680)

Vând garsonieră etaj III cu gaz, Grădiște lângă restaurant Vulcanul telefon 13050. (1201678)

Vând cameră combinată Panel, stare perfectă, telefon 13793. (1201678)

Vând garsonieră confort sporit et. I informații telefon 36384. (1201671)

Vând mașină de înghețată import, cu 3 brațe, mașină de cusut Germania și jocuri mecanice, tel. 19734; 34510. (1201664)

Vând cabană insula Mureș, cărămidă, 3 camere, grup sanitar, teracotă., locuibilă iarna, anexe, preț informativ 10.000 DM tel.38307. (20)

Vând Vokswagen bus fabric. 1987, și camionetă Volkswagen fabric. 1975, în faza de înmatriculare, telefon 0966/18623. (1201656)

Vând urgent și convenabil apartament 3 camere decomandat informații telefon 68617. (1201654)

Vând apartament Samantha telefon 38856. (1201646)

Vând TV color Saba preț 175.000 lei, telefon 65825. (1201645)

Vând apartament 2 camere central, gaze, termoficare și folosire garaj - telefon 22673. (1201647)

Vând Dacia 1310 Ungaria, convenabil telefon 21751, 20152. (1201696)

Vând TV color Funay sigilat telefon 64910. (1201701)

Vând Dacia 1300 stare perfectă informații Sântana telefon 205 după ora 16. (1201708)

Vând Fiat 132 pentru piese de schimb. Informații Alfa, Faleză Sud bl. 36 sc. B ap.2. (1201155)

Vând congelator 5 sertare nou telefon 14521. (1201706)

Vând televizor color, chiuvetă inox, un frigider mic telefon 34901. (1201709)

Vând avantajos motor Renault 12 pentru Dacia, rulat 30.000 km motor VW jeta, Golf, Audi, Pasat complet pe benzină, televizor alb-negru și color marca Simens telefon 45646 sau 63925. (1201723)

Vând urgent casă cu grădină în Fântânele preț convenabil și negociabil informații nr. 307 telefon 0969/56167. (1201535)

Vând Dacia 1310 TLE fabr. 1990 stare foarte bună vizibilă str. Tismana nr.14 Grădiște. (1201739)

Vând lăzi frigorifice de 200, 220 și 250 L, convenabil Lipova Șoimoș nr. 135, telefon 0960/62125. (1201274)

Vând aparat înghețată italian cu un braț 4.200 DM str. Dragalina nr.14 ap. 5. (1201402)

Vând casă etaj în roșu convenabil str. Trenului Grădiște, telefon 22694. (1201326)

Vând CITROEN BX 14 întreg sau pe piese, telefon 21724. (1201330)

Vînd apartament 2 camere hol mare confort 1 sporit îmbunătățit, zona Vlaicu, telefon 42450 sau 62422. (1201233)

Vând apartament 2 camere cu garaj, bl. 185 telefon 65187 sau schimb cu casă și grădină Vladimirescu sau Sânleani. (1201262)

Vând ARO 243 D telefon 0960/61363 orele 8-10. (1201316)

Vând apartament 4 camere deosebit zona Vlaicu preț 20.000 DM negociabil telefon 45355 sau 46593. (1201177)

Vând apartament 3 camere zona Podgoria str. Barbusse nr. 11 apartament 7. (1201437)

Vând apartament cu o cameră la casă, și diverse mobile telefon 45807 informații după ora 17. (1201453)

Vând urgent apartament 2 camere ne(mobilat) 15.000 DM negociabil și casă central cu 2 camere decomandate telefon 47385 sau 71621. (1201513)

Vând apartament 2 camere baie, bucătărie, boxă, pivniță, curte comună din str. D. Bolintineanu nr.9 ap. 1 (parter înalt) informații telefon 32243 între orele 14-18. (1201519)

Vând color la 96.000 lei, frigidere ieftine, casă, congelator sertare, video pal secam NTSC, mașină de spălat automată telefon 13985. (1201253)

Vând colțar, covor și motor tractor tip L telefon 40046. (1201311)

Vând TV color cu teletext și telecomandă și mobilă dormitor ambele noi, telefon 21888. (1201359)

Vând - schimb tractor U 650 U 651 cu apartament 2 camere etaj 1-3 telefon 22706.Nicu. (1201324)

Vând apartament 2 camere zona Intim informații str. Oituz nr. 130. (1201348)

Vând casă cu 2 apartamente în valută telefon 15591. (101470)

Vând sau schimb cu garsonieră, autoturism Dacia 1310 TX B-brek 3 ani, telefon 30913. (1201553)

Cumpăr tractor U650 nou sau puțin folosit. Ofer valută Micălaca bl. 363, ap.27.

Vând apartament 4 camere lux, superdotat, ușă blindată la intrare, aer condiționat, sufragerie dublă băile cu instalații Germane, faianțat, gresie, parchetat, telefon, satelit, et.I, și două garaje. Relații telefon 39035. (1201600)

Vând garsonieră confort I, Micălaca, str. Abrud bl. 124, et. II, ap. 41. Informații telefon 17714, vizibil zilnic după ora 15.

Vând urgent pe valută casă nouă tip vilă, construcție BCA și lemn, 4 camere dependințe, garaj, 350 mp. teren, încălzire cu lemne și electric, posibilități gaz, vizibil zilnic în Grădiște str. Salontei nr. 7. (1201371)

Vând apartament deosebit confort I, 2 camere etaj 4 telefon 48603. (1201514)

Vând combină frigorifică 320 litri telefon 15690. (1201480)

Vând tractor U 445 cu cabină, remorcă, plug și pompă irigații, Țipar nr. 92. (1201588)

Vând casă 3 camere și Citroen BX informații telefon 16736 str. Hunedoarei nr.9. (1201589)

Vând casă str. Cicio Pop (6 Martie) 50.000 DM telefon 16559. (1201594)

Vând motor trifazic 4 Kw și 4 roți pentru căruț de piață informații telefon 40814. (1201599)

Vând mașină de tricotat nr.5 combinat cu β, bobinator mașină de scamoșat și reșou de aragaz telefon 13065. (1201595)

Vând tractor U 445 nou telefon 45780 între orele 17-21. (1201603)

Vând mobilă de bucătărie telefon 21412. (1201563)

Vând dublu Deck, amplificator Sony, boxe, toate noi în garanție, preț 450.000 informații 966/74946 Nădlac. (1201627)

Vând aparat înghețată 3 brațe stare perfectă, telefon 63489. (1201629)

Vând joc Nintendo cu 2 casete preț 300 DM informații telefon 48712. (1201609)

Cumpăr talon Renault 18 benzină telefon 23936. (1201605)

Vând casă Aradul Nou și Zădăreni nr. 118 telefon 21159. (1201551)

Vând casă mare cu 5 încăperi, curte și grădină total 1000 mp informații zilnic pe Andrei Șaguna nr.214. (1201610)

Vând piese schimb Dacia 1100 telefon 40534. (1201613)

Vând mere neculese pentru țuică în cantități mari 25 lei/kg Sântana str. Olteniei nr.12.

Vând apartament 2 camere central et. I îmbunătățit preț 30.000 DM, vizibil între orele 18-21 str. M. Costin bl. 2 ap. 5. (1201617)

Vând garsonieră confort I etaj I str. Miorița 3,6 milioane negociabil telefon 45165. (1201618)

Cumpăr teren intravilan pentru construcție cca 1000 mp. exclus Bujac, Gai, telefon 21153 după ora 18. (1201632)

Vând dormitor mahon masiv, curbat, prelucrat contra cariilor, sufragerie stil, nuc, intarsie rădăcină de trandafir telefon 36862. (1201633)

Vând tractor L 445, plug, remorcă, șraf platformă loc. Horia nr. 279 fam. Andreica. (1201634)

Vând urgent Renault 5 str. Dorobanților nr, 52 telefon 73379. (1201635)

DIVERSE

ANGAJĂM BARMAN telefon 23896 numai între orele 11-16. (1201640)

A doua încercare! Domn austriac, bine situat, văduv, pensionar, caută doamnă pentru prietenie și poate mai mult. Telefon 11724. (1201623)

NOU! SC MUREȘANA laborator înghețată, preparăm și vindem înghețată la pahare, caserol, și lichidă pentru aparate stradale. Micălaca telefon 69422. (1201639)

Cursuri de 4 săptămâni BALMAR, contabilitatea firmelor particulare și TVA, croi cusut, secretară dactilografă, coafură, frizerie, manichiură, telefon 73544 orele 16-18. (1201703)

Magazin alimentar angajăm vânzător sau vânzătoare (tură de noapte) și merceolog. Profil nonstop, telefon 35732 sau str. I.Maniu nr.123 (1201655)

SC ROTAR EXPRES SRL vindem ciment saci cu transport la domiciliu, telefon 46108. (1201657)

Angajăm administrator la bloc A2-2 din Calea Romanilor nr.32, telefon 11932, 16805. (1201644)

Heredea Ionel să se prezinte de urgență pentru achitarea datoriei, telefon 49264. (1201699)

SC CASATA VERNIER SRL vinde vitrine frigorifice verticale și orizontale, informații la telefon 15487 (1201615)

SOCIETATE COMERCIALĂ vinde cuie de construcții en gros Adaos 5-10% negociabil, telefon 45958 după ora 18. (1201598)

EFECTUEZ transport marfă 1,5 to, telefon 23936. (1201604)

SC ROTAR EXPRES SRL închiriază un camion 7 to cu prelată, telefon 39292. (1201591)

Doamna EVA HERGATH organizează excursii în UNGARIA și UCRAINA telefon 74347. (1201118)

COMUNICAT. COMITETUL JUDEȚEAN ARAD AL PARTIDULUI SOCIALIST AL MUNCII invită sâmbătă 10 iulie 1993 ora 9 la Casa de Cultură a Sindicatelor Arad membrii și simpatizanții din județul Arad, la o consfătuire de lucru cu participarea unor cadre din conducerea Partidului Socialist al Muncii. COMITETUL JUDEȚEAN ARAD. (1201309)

FIRMĂ PARTICULARĂ execută jaluzele, rulouri din plastic și lemn, informații la telefon 46224 zilnic. (1201346)

SC ARDELEAN SRL efectuează transport marfă local și în țară, tarif negociabil, telefon 65344; 65905; 64981 (d-na Han) zilnic. (1201066)

FIRMĂ DE COMERȚ EN GROS angajează contabil, gestionar depozit, vânzători detaliu, secretară vârstă maximă 35 ani. Autobiografie, memoriu activitate, fotografie, BUCUREȘTI SECTOR 2 C.P. 39-19. (1201186)

SOCIETATE COMERCIALĂ VINDEM coame, țigle teracote. MONTĂM teracote, telefon 64854. (1201393)

SC AVICOLA S.A. Arad organizează în data de 29 iulie 1993 ora 10 la sediul unității licitație pentru vânzare TRACTOARE și mijloace transport auto, informații la telefon 31650 sau 37898 int.31. (1201452)

Solicit împrumut în lei sau valută pe termen de un an, persoanele sau firmele interesate (române sau străine) sunt rugate să sune la telefon 39685 numai între orele 18-21. (50096)

TURISM

TURISM MERIDIANE oganizează excursii în fiecare Marți și Vineri în UNGARIA 4100 LEI, în AUSTRIA, FRANȚA asigurînd viza. Vindem bilete pentru litoral la preț convenabil, angajăm șofer pe autocar. Înscrieri A.Vlaicu bl. Z27 telefon 43619.(1201310)

S.C.„TRANSCONFORT" SRL organizează excursii în străinătate săptămânal în UNGARIA , UCRAINA, POLONIA, TURCIA. Informații la sediul firmei Stadion CFR, poarta principală între orele 10-18. (48070)

Firma „CONEX" transportă persoane în GERMANIA, la adresă. Plecarea în fiecare luni. Se asigură vize de tranzit pentru AUSTRIA, telefon 41021. 849953)

ATLAS REISEN transportă rapid în GERMANIA turiști și pachete cu autocare moderne, în fiecare miercuri și sâmbătă. Preț informativ 25.000 lei. Închiriază microbuse. Informații la telefon 39995 sau 32818.

„TRIUMF-TUR" organizează excursii în PRAGA, POLONIA, UNGARIA, SLOVACIA. Asigură transport de persoane în GERMANIA. Informații zilnic hol Cinema Studio, telefon 19357. (1201174)

SC ROYAL SRL organizează săptămânal excursii în POLONIA - luni cu o cazare la VARȘOVIA. UCRAINA în fiecare luni, UNGARIA - marți, vineri și sâmbătă, TURCIA în 8.08.1993 informații B-dul Revoluției nr.71, telefon 35827. (1201157)

Continuare în pag. 15.

Gloria Arad – la 80 de ani

În zilele de marți, 13 iulie și joi 15 iulie a.c., la ora 18, la Stadionul Gloria, sunt invitați toți foștii și actualii suporteri ai echipei de fotbal Gloria Arad la o întâlnire în vederea organizării aniversării a 80 de ani de la înființarea clubului.

Turul Franței

A 80-a ediție a Turului Franței la ciclism a continuat cu etapa a IV-a disputată contracronometru pe echipe între orașele Dinard – Avranches (81 de km). A câștigat formația „GB-MG" (căpitan Cipollini) urmată de „ONCE" (Zulle) și „Motorela" (Hampsten). În urma acestui rezultat clasamentul general a suferit modificări importante.

Tricoul galben a fost preluat de Mario Cipollini urmat în ordine de Wilfreid Nelissen (Belgia) la 6 secunde, Alex Zulle (Elveția) la 21 secunde, Laurent Julabert (Franța) la 22 secunde, Zenon Jaskula (Polonia) la 29 secunde, Erik Brenkink (Olanda) la 39 secunde.

Spaniolul Miguel Indurain se află pe locul 23, la 1 minut și 26 secunde de lider.

Tenis mapamond

Au început meciurile din turul II al turneului de la Gstand (Elveția). S-au înregistrat rezultatele: Sergi Bruguera (Spania) – Markus Zoeke (Germania) 6-4, 7-6; Alex Coretja (Spania) – Marcos Ondruska (Africa de Sud) 6-4, 6-3; Gerard Solver (Franța) – Wally Masur (Australia) 3-6, 6-3, 7-6; Marc Goellner (Germania) – Carl Uwe Steeb (Germania) 7-6, 6-4. În turul doi la Bastad (Suedia) s-au înregistrat rezultatele: Magnus Gustafsson (Suedia) – Mikael Pernfson (Suedia) 6-3, 7-6; Lars Jonsson (Suedia) – Jordi Arrese (Spania) 6-3, 6-2; Jan Gumarsson (Suedia) – Patrik Langvardt (Danemarca) 6-4, 6-3. În SUA, la Newport se desfășoară un turneu ATP dotat cu premii totale de 200.000 dolari. Rezultatele din turul întâi: Shuzo Matsuoka (Japonia) – Bryan Shelton (SUA) 6-4, 3-6, 7-6; Luis Hererra (Mexic) – Mauricio Hadad (Columbia) 3-6, 7-5, 6-3; Javier Frana (Argentina) – Richard Schmist (SUA) 6-3, 6-4; Grănt Sttaford (SUA) – Gilad Bloson (Israel) 6-3, 4-6, 6-3; A. Antonitsch (Austria) – Neil Browick (Australia) 6-7, 6-3, 7-6; Arne Thomas (Germania) – Sandar Groen (Olanda) 6-4, 6-3. (A.B.)

Clubul UTA anunță că scoate la licitație publică spațiu pentru reclamă și publicitate în incinta Stadionului.

Solicitanții sunt invitați a se adresa în scris clubului UTA și în funcție de cereri se va stabili data și condițiile de licitare.

DE CE GREVA FOAMEI?

În legătură cu necazul care l-a împins pe dl.Valciu Sabin să declare greva foamei, eveniment despre care am relatat în ziarul nostru de miercuri dl.Ștefan Vințeler președintele Judecătoriei Arad ne-a declarat următoarele:

„Pentru a informa corect opinia publică asupra situației d-lui Valciu Sabin trebuie să precizăm că acesta a formulat în dosarul nr.2690/1993 al Judecătoriei o contestație împotriva deciziei regionalei CFR Timiș de desfacere a contractului de muncă întemeiată pe art.130 lit.k din Codul Muncii (condamnat la 1 an suspendare pentru furt din avutul public) prin sentința civilă nr.4198 din 20.04.93. s-a respins contestația reclamantului. Sentința a rămas definitivă întrucât acesta nu a uzat de căile legale de atac, respectiv, nu a solicitat recursul deși avea posibilitatea să facă acest lucru în termenul legal de 15 zile de la termenul legal de la comunicarea sentinței."

D.S.

Un magistrat stagiar va avea un venit de 100.000 lei lunar brut

În pachetul de legi referitoare la organizarea judecătorească a fost inclus și un proiect, aprobat de parlament care vizează salarizarea magistraților și în special a magistraților stagiari, care vor avea salarii mai mari decât ai celorlalți funcționari publici.

Valoarea salariului acestora care va fi de aproximativ 100.000 lei reprezintă 2/3 din salariul unui magistrat cu vechime informează MEDIAFAX. La Judecătoria Arad, în prezent sunt încadrați 2 magistrați stagiari și mai există încă 3 locuri vacante pentru care nu sunt solicitări.

T.V.A. se aplică și bunurilor aduse din străinătate

Începînd cu 1 iulie T.V.A. se aplică inclusiv și bunurilor aduse din străinătate atât de către persoanele fizice cât și de către persoanele juridice. Acest impozit se aplică în plus față de taxele vamale percepute în continuare.

Excepție fac bunurile scutite de taxele vamale pentru care nu se percepe nici T.V.A.

În ceea ce privește exporturile taxa pe valoarea adăugată afarentă mărfurilor exportate se restituie producătorilor. (MEDIAFAX)

NOILE TARIFE LA ABONAMENTELE C.F.R.

Ca urmare a aplicării T.V.A.-ului, începînd cu data de 01 iulie 1993 s-au majorat prețurile și la abonamentele CFR.Iată spre exemplificare câteva din noile tarife: abonamente cu număr de călătorii nelimitat pentru tren persoane: zona 1-10 km – 2350 lei, 11-25 km – 4410 lei, 26-50 km – 5949 lei 51-75 km – 9121 lei, 76-100 km – 10483 lei, 101-150 km – 16037 lei, 151-200 km – 20363 lei, 201-300 km – 27425 lei.

Abonament săptămânal: 1-10 km – 770 lei, 11-25 km – 1466 lei, 26-50 km – 1997 lei, 51-75 km – 3026 lei. Abonament cu 10 călătorii : 1-10 km – 562 lei, 11-25 km – 1061 lei, 26-50 km – 1414 lei, 51-75 km – 2163 lei, 76-100 km – 2496 lei, 101-150 km – 3817 lei, 151-200 km – 4846 lei, 201-300 km – 6521 lei. Abonament cu 8 călătorii: 76-100 km – 1997 lei, 101-150 km – 3058 lei, 151-200 km – 3869 lei, 201-300 km – 5221 lei, 301-400 km – 6386 lei, 401-500 km – 7904 lei. Abonament pentru toate liniile: cl.I.-87.360 lei, cl.II. - 58.042 lei. Abonamentele se eliberează numai la Agenția C.F.R. Arad sau la stația de domiciliu a abonatului.

FLORIN TRUȚ

Poliția ne informează

● **Radar la Lipova.** Prin fața aparatului au trecut 2197 de autovehicule. Au depășit viteza legală 96 dintre ele. Dar, deoarece s-a făcut, totodată, un control mai larg, au fost aplicate 119 sancțiuni, iar patru certificate de înmatriculare au fost reținute. Recordul zilei l-a stabilit Florin Nădășan din Lipova (3 AR 7850) cu 105 km pe oră.

● **Aglomerație.** Mare aglomerație la arestul poliției. Au fost adunați Nicolae Rusu, 24 ani, din Arad, str. Țichindeal nr.14, condamnat la 4 ani închisoare pentru furt din avutul public. ● Pentru aceeași infracțiune Ivaszuk Laslo, 52 ani, Arad, str.Lăcrămioarelor, nr.30, a fost condamnat la un an închisoare. Și el la arest. ● De la Pecica au mai venit Ionel Călin Cociuba, 23 ani, care a încercat să fure o bicicletă, dar a fost prins și Dorin Dan Peteanu, condamnat la 23 zile închisoare.

● **Înșelăciune.** Tot în arest a fost introdusă și Viorica Hâncu, 39 ani, Arad, bloc 329, sc.A, ap.24 care a reușit să înșele niște creduli.

● **Hoți prinși.** În 29 iunie a.c. din camionul lui Morchzs Ioan, din Arad, parcat în Piața Pompierilor, s-a furat marfă în valoare de 100 mii lei. Au fost depistați și reținuți și autorii furtului: Ioan Covaciu, 24 ani din Curtici, Coloman Lăcătuș, 46 ani, Ioan Colompir, 27 ani și Gheorghe Bedelean, toți trei din Arad. Mare înghesuială!

● **Paznic!** Ioan Coman, 42 ani, Arad, str. Dumbrava Roșie nr.1 a fost paznic la SC „Suinprod" SA. Probabil de teamă să nu-i fure cineva cât nu e el la serviciu(!), dimineață când a plecat acasă a luat cu el șapte saci (280 kg) de nutrețuri concentrate. Nu i-a dus în spate! Cum să duci șapte saci deodată? I-a transportat cu autoturismul 2 AR 4361. Și el la arest.

● **După două luni.** Acum două luni Kranck Milan, 22 ani, din Nădlac i-a furat lui Doru Ivan 1000 DM. Și colac peste pupăză, a fost prins și conducînd autoturismul fără să posede permis de conducere. Acum i-a venit rândul ... la arest.

● **Recidivă.** Ionel Ioja Redac, 25 ani, din Sălăjeni – Sebiș, a ieșit din penitenciar în 28 mai a.c. Și pentru că tot venise căldura s-a instalat în pădure. A stat acolo până ... a fost căutat din nou de poliție. Pentru că „cineva" dăduse lovitura la locuința lui Vasile Dan din Roșia de unde a furat un radiocasetofon, 2 certificate de proprietate și 1300 lei.Adevărată poteră s-a făcut. Dar a fost găsit și Redac și radiocasetofonul, restul a dispărut.

● **Sinucidere?** Mihai Sanda, 52 ani, Arad, str. Sulina nr.2 a fost găsit spânzurat în podul casei sale.

Se presupune că s-a sinucis.

● **Periculos.** A fost depistat și internat în Spitalul de neuropsihiatrie, Cister Ianoș din Mailat, bolnav psihic periculos, care intra în apartamente pe Bv. Revoluției.

Alt periculos. A fost identificat și reținut Zetyk Teodor, 54 ani, Arad, bloc X 26 care fără nici un motiv i-a aplicat o lovitură de cuțit lui Sorin Sabău, 18 ani, bloc X 30.

urmare din pag. 14

TURISM

Firma MARCO POLO oferă: intermedieri vize GERMANIA și servicii ADAC - sâmbătă; intermedieri VIZE EUROPA și AMERICA - miercuri, vineri. Transport persoane, pachete SPANIA, ITALIA, ELVEȚIA, AUSTRIA, FRANȚA, BELGIA, OLANDA, SUEDIA, DANEMARCA - miercuri. transport persoane, pachete, GERMANIA ZILNIC TUR-RETUR TOATE TRASEELE, la destinație la cerere. Excursii săptămânale în condiții deosebite: POLONIA - duminică, luni - o noapte cazare VARȘOVIA; SLOVACIA - duminică, luni, CEHIA - marți, vineri curse rapide PRAGA. La cerere VOUGHERE de grup și individuale. UNGARIA - marți, vineri; UCRAINA - luni; TURCIA - dumnică. Excursii lunare de excepție, SUA, ANGLIA, CHINA, MALAEZIA, THAILANDA, GRECIA, EGIPT, SPANIA, CIPRU, EMIRATELE ARABE, ITALIA, oferte, concediu 1993 pe litoralul M.NEAGRĂ, M. EGEE, M.MEDITERANĂ, OCEANUL ATLANTIC. Curse charter, prețuri minime ARAD - TEL AVIV - ARAD. Închiriază microbuse și autocare, comenzi speciale. Înscrieri HOTELUL MUREȘUL ARAD, zilnic orele 8-19, duminică 10-15, telefon 0966-11543, 14735. (49921)

„VIO" organizează excursii în Turcia în data de 11.07 - 18.07.93. Informații și înscrieri la telefon 63760, între orele 8-10 și 19-22. (1201353)

IR TOUR organizează excursii TURCIA 2.cazări - 20.07.93 transport persoane GERMANIA - fiecare marți, informații și înscrieri la ACR Arad, telefon 12445. (1201530)

VIDRIANA organizează excursii în UNGARIA miercuri și vineri și TURCIA ISTANBUL 13 iulie și POLONIA 11 iulie telefon 38387 și 33520. (20)

„SAVOI" organizează excursii în UNGARIA marți și vineri POLONIA, TURCIA și UCRAINA, telefon 16734. (1201642)

FIRMA EXCELENT organizează luni 12.07.93 excursii în POLONIA și săptămânal în CEHIA, GERMANIA; informații telefon 33670 sau 13190. (1201580)

Firma „EX-PARAMANT TOURS" vă invită la excursii în ISTANBUL în fiecare zi de marți. Ghid MIRA din Timișoara, la bord OVIDIU și EMIL, înscrieri bloc 301, sc.A, et.4 ap.6, PĂTRAȘCU, telefon 15139. (1201698)

Firmă Româno-Maghiară „ODISEEA" organizează plecări în UNGARIA miercuri și vineri. Autocar maghiar confortabil, telefon 23823. (1201710)

TIRI SRL organizează excursii în UNGARIA sâmbătă și marți. Ghidă d-na OLIMPIA, informații B-dul Revoluției nr.85, telefon 12263 și 18340. (1201740)

SCHIMBURI

Schimb apartament bloc 2 camere ultracentral proprietate stat cu similar altă zonă, plus diferență, telefon 21032. (20)

Schimb apartament 2 camere în Constanța cu similar în Arad, telefon 31198 după ora 18. (1201564)

Schimb (vând) apartament 2 camere cu casă mică și grădină pe o rază de 30 km de Arad, vizibil zilnic după ora 18. Str. Faleză Sud, bl.62 sc.A, ap.2.

Schimb două apartamente de stat central cu unul cu 2-3 camere, telefon 39276. (1201559)

Schimb Dacia 1310 în stare bună cu garsonieră în Micălaca, telefon 622 Pecica. (1201651)

Schimb apartament două camere cu două garsoniere, telefon 60683, dimineața.

ÎNCHIRIERI

Dau în chiric IFA cu prelată 5-7 to. la intreprindere de stat sau particulară. Vând Audi 80 ultimul tip, preț informativ 20.000 DM, informații str. Trotușului nr.30/1 Bujac. (1201290)

Închiriez apartament zonă centrală pentru firme, gaz metan, telefon str. Afinelor nr.13. (1201565)

Închiriez apartament central în valută informații Pecica telefon 416. (1201573)

Închiriez o cameră pentru spațiu comercial, Micălaca bl. 336 ap. 1. (1201594)

Ofer spre închirere casă particulară cu 2 camere telefon 21723 după ora 16. (1201625)

Închiriez garsonieră mobilată termen 1-2 ani Micălaca zona Miorița telefon 63687. (1201624)

Închiriez apartament 2 camere mobilat + garaj valută telefon 30538 după ora 14. (1201677)

Ofere spre închiriere garsonieră telefon 68533. (1201660)

PIERDERI

Pierdut carnet membru eliberat de Asociația Democratică a pensionarilor Arad pe numele Neculau Gheorghe. O declar nulă. (1201554)

Pierdut adeverință de pe pământ eliberată pe numele de Hanțiu Floare. O declar nulă. (1201605)

Pierdut bon de vânzare - livrare eliberat de Ocolul Silvic Sebiș cu nr. 10027/25.V.1993 pentru 12 m ster cu valoare 41.388 lei emis pe numele Sirca Traian. Îl declar nul. (1201638)

Pierdut legitimație eliberată de IMAR S.A. pe numele Neculăeș Ana-Maria. O declar nulă. (1201652)

Pierdut bon lemne de foc, nr.1290 eliberată de SF Radna pe numele Moga Maria. Îl declar nul. (1201625)

Pierdut 4 chitanțe emise de S.C. Alin pe numele Farcaș Florin George. Le declar nule. (1201724)

DECESE

A mai dispărut un om; s-a stins luptând, chinuindu-se. A fost viața lui aspră, de multe ori potrivnică - a știut să se ia de piept cu ea, să-și atingă scopurile, cu cât obstacolele erau mai de neînvins, cu atât creștea puterea lui de a învinge.

A iubit - a fost iubit.

A respectat - a fost respectat.

A ajutat - a fost ajutat.

Și-a luat din bucățica lui pentru a face un bine altora. Noi, copiii lui, nu am avut lipsuri; ne-a crescut aspru, dar drept; a cultivat în noi totul și a asudat ca semințele să dea roade. Nu s-a plâns nimănui, deși mulți au găsit alinare pe umărul lui. A mai căzut un stejar, dar să știți - prima înfrângere (cea în fața bolii neiertătoare) a suportat-o cu stoicism. Veniți cu toții - cei pe care i-a iubit și ceilalți - să-i dați sărutul de adio. Penultimul domiciliul, (de unde va pleca spre azur) este: Faleza Sud, bl.56, sc.C, ap.10.

Colonelul în rezervă MITROI PAOL își va găsi odihna de veci la cimitirul Pomenirea, sâmbătă 10 iulie 1993 orele 13. Gabi și Mărioara. (1201767)

Trist este mormântul și nemîngâiate sunt inimile celor pe care i-ai părăsit acum 6 săptămâni când moartea nemiloasă te-a luat dintre cei dragi. Timpul care trece nu poate șterge din inimile noastre pe cel mai iubit tată, bunic, socru și ginere HIRJA PETRU. Dumnezeu să te odihnească în pace. Fiicele, ginerii, nepoții și socrul. (1201608)

M-ai iubit și m-ai răsfățat în viață lăsîndu-mă cu prea multe amintiri frumoase dar extrem de dureroase. Fără tine viața nu are nici un sens. De aceea nu-mi rămâne decât să înalț o rugăciune la bunul Dumnezeu pentru odihna sufletului tău soț iubitor și drag HIRJA PETRU. În veci nemîngâiată a ta soție Mărioara. (1201608)

Duminică 16 iulie va avea loc la Biserica Ortodoxă din Lipova Parastasul de pomenire de 6 săptămâni pentru BODROGEANU GHEORGHE fost pensionar CFR. Familia. (1201669)

S-a scurs un an de lacrimi și dor de la despărțirea de cel care a fost fiu, soț și tată iubitor SAS PETRU. Comemorarea duminică 11 iulie la Biserica Ortodoxă Grădiște. (1201654)

Se împlinește un an de la trista despărțire de cel care a fost un bun soț, tată, socru și bunic PUSCAS FLORE din Vânători. Parastasul va avea loc la Biserica Ortodoxă din Vânători duminică 11 iulie 1993 ora 12. Familia îndoliată îi aduce o lacrimă și o floare pe mormânt. (1201650)

Suntem alături de colegul nostru Stefea Ioan în greaua încercare pricinuită de moartea mamei. Colectivul de muncă S.A. 1 Mai Fântânele. (1201718)

S-au scurs 6 luni de când ne-a părăsit pentru totdeauna draga noastră soție, mamă și bunică GOMBOS LUCIA MARIA Dumnezeu să o ierte și să o odihnească. Familia. (1201717)

În 9 iulie este un an de dor și singurătate, cărarea la mormântul tău este bătătorită de pașii mei, florile de pe mormânt sunt udate de lacrimile mele. Închin aceste rânduri acelui ce a fost iubit soț, tată și bunic Mr. Rez. ROTAR AUREL. Parastasul de un an și sfințirea crucii la cimitirul Ortodox Micălaca în data de 10.07.93 ora 18. Soția. (1201455)

IERI, ÎN LUME

Embargoul pe Dunăre în opinia U.E.O.

Uniunea Europei Occidentale este „deosebit de satisfăcută de spiritul de cooperare în care decuge operațiunea de supraveghere a embargoului pe Dunăre", această apreciere referindu-se „atât la România, cât și la Bulgaria și Ungaria" - a declarat corespondentului Rompres la Bruxelles un purtător de cuvânt al UEO.

„Considerăm că misiunea de asistență, care reprezintă un exepmlu concret și încurajator de colaborare între Uniune și țări est - europene partenere de consultare, se desfășoară în mod eficient și cu bune rezultate". S-a precizat că la Centrul de coordonare de la Calafat acționează 116 agenți" din state membre ale UEO, iar la Galați - 20.

Parlamentul ungar a adoptat legea minorităților

Parlamentul Ungariei a adoptat, cu aproape unanimitate de voturi, legea cu privire la minoritățile naționale, informează agenția ITAR-TASS.

Conform acestei noi legi, „dreptul la identitate etnică și națională" este considerat în Ungaria ca parte inseparabilă a drepturilor fundamentale umane. Legea interzice orice formă de discriminare față de minoritățile etnice din țară. Noua lege, precizează ITAR-TASS, se aplică față de minoritățile din Ungaria, cuprinzând bulgari, țigani, greci, croați, polonezi, nemți, armeni, români, ruși, sârbi, slovaci, sloveni și ucraineni.

Gruzia amenință

„Dacă Rusia nu își modifică, nu-și revizuiește poziția sa față de Gruzia, dacă nu pune capăt războiului nedeclarat împotriva Gruziei, nu sistează ajutorul deschis în armament, tehnică militară și muniții pentru separatiștii de la Gudauta, vom fi nevoiți să ne rechemăm ambasadorul nostru de la Moscova" - a declarat primul ministru gruzin, Tenghiz Sigua, la o întâlnire cu ziariștii la Tbilisi. Premierul gruzin, relatează agenția ITAR-TASS a calificat tratativele de la Moscova pentru reglementarea pe cale pașnică a conflictului militar, drept „o tragere premeditată de timp".

Rusia. Revoltă într-un penitenciar

Revolta dintr-un penitenciar din Vladimir - localitate situată la nord de Moscova - s-a soldat cu cinci morți și 34 de răniți, anunță agenția France Presse, citînd un comunicat tramsmis joi de televiziunea rusă.

Peste o mie de deținuți în regim sever de închisoare s-au revoltat, cerînd o ameliorare a condițiilor de detenție. Ei s-au opus forțelor miliției militare și au incendiat mai multe clădiri.

După mai bine de 30 de orede acte de violență poliția a preluat controlul asupra situației, transferînd 70 de deținuți minori într-o altă închisoare.

Doreau să plece în America de Sud

Autoritățile portugheze au interceptat în largul mării cinci cetățeni români care se îmbarcaseră clandestin la bordul unei nave plecate de la Lisabona a comunicat o sursă a Ministerului de Interne al Portugaliei - informează agenția France Presse. Potrivit sursei, în ultimele luni, aproximativ o sută de țigani veniți din România, intrați clandestin în Portugalia au fost descoperiți în porturile Lisabona și Porto, majoritatea dintre ei dorind să plece în America de Sud.

Telex ● Telex

CUBA/SUA

Trei persoane de origine cubaneză, venite din Statele Unite, au fost arestate la 50 de kilometri est de Havana, în timp ce încercau să îmbarce la bordul unei vedete rapide un grup de 6 cubanezi, care urmau să fie transportați în Florida, a anunțat agenția Prensa Latina, citată de FRANCE PRESSE. Acesta este al treilea incident petrecut în cursul ultimelor patru zile în apropierea capitalei cubaneze. Joi seara, trei persoane au fost ucise și alte zece au fost rănite, în timpul unei operațiuni de interceptare a unei vedete americane care a sosit la Cojimar (situat la 10 kilometri est de Havana) pentru a transporta un grup de cubanezi în Statele Unite. Ca și în cazul altor incidente de acest gen, Cuba a acuzat paza de coastă din Miami de violarea apelor teritoriale cubaneze.

CAMBODGIA

Un atac al Khmerilor Roșii efectuat în noaptea de luni spre marți asupra forțelor guvernamentale cambodgiene, în zona Siem Reap din nord-estul țării, s-a soldat cu 11 morți, informează AFP citând o declarație a unui ofițer superior cambodgian. Acesta a declarat, cu ocazia vizitei făcute în zonă de ministrul francez al apărării, Francois Leotard, că trei soldați din trupele guvernamentale și opt Khmeri Roșii au fost uciși. Surse militare franceze precizează că două poduri distruse de Khmerii Roșii vor fi reconstruite de trupele ONU franceze desfășurate în zonă.

NIGERIA

În cea de-a doua zi de proteste în capitala nigeriană, poliția a făcut uz de gaze lacrimogene pentru a dispersa demonstranții ce-și exprimau nemulțumirea față de anularea alegerilor prezidențiale de către guvernul militar al generalului Ibrahim Babanginda. Totodată, REUTER, informează că, în capitala federală Abuja, Babanginda a avut noaptea trecută întrevederi cu oficiali ai celor două partide crate de armată. O sursă apropiată președinției a anunțat că ambelor formațiuni politice li s-a fixat un termen de două zile pentru a ajunge la un acord privind organizarea de noi alegeri.

Echipa de serviciu:

AUREL DARIE - secretar de redacție

AURICA TELCIAN, FLORICA BUNACIU, SIMONA FLOREA, IOANA FRĂȚILĂ, corectori.

PENTRU PREMIERUL BALLADUR „LUNA DE MIERE "A LUAT SFÂRȘIT

Primul ministru francez, Edouard Balladur, dispune de o mare majoritate în parlament, electoratul crede că el ar putea deveni un foarte bun președinte, iar vacanța de vară distrage atenția de la activitatea politică. În concluzie, Edouard Balladur are toate motivele să fie optimist.

Și totuși „luna sa de miere" politică se apropie de sfârșit. Iar acum, când se pregătește să marcheze primele 100 de zile petrecute la conducerea guvernului conservator de la Paris, aristocraticul si imperturbabilul Balladur trebuie să facă față unei economii a cărei relansare întârzie, unei confruntări comerciale cu administrația americană, precum și unei atitudini tot mai ferme din partea socialiștilor, inclusiv a președintelui Francois Mitterand.

Situația premierului va depinde în viitorul apropiat de starea de spirit dominantă în rândul francezilor întorși din concediu. Vor fi ei mai răbdători sau, din contră, nemulțumiți de faptul că nu sesisează nici o ameliorare - se întreabă corespondentul agenției Associated Press.

„Pe toți cei care, în mod legitim, sunt nerăbdători îi invit să aștepte câteva luni. Acestora le dau întâlnire la începutul noului an pentru a vedea rezultatele noastre", declara recent Edouard Balladur.

Termenul fixat ar putea părea cam îndepărtat fermierilor revoltați sau celor peste trei milioane de francezi ce se află în căutarea unui loc de muncă, dar premierul conservator știe că are un atu imbatabil, constând în aceea că, după usturătoarea înfrîngere a socialiștilor la alegerile generale, din luna martie, nu există alternativă la varianta sa de guvernare.

Comportamentul calm și plin de siguranță al primului ministru i-au sporit considerabil popularitatea, care a atins chiar un nivel record. Numărul persoanelor ce au încredere în Balladur a mai scăzut ulterior, dar un sondaj de opinie publicat săptămâna trecută relevă că, dacă în prezent s-ar organiza alegeri prezidențiale, Balladur ar învinge orice contracandidat de stânga. (De menționat că premierul a afirmat că nu intenționează să candideze la funcția supremă în stat.)

La ora actuală, rolul lui Balladur este acela de a „vindeca" economia franceză în timp util, asigurând astfel în viitoarele alegeri prezidențiale victoria liderului conservator, Jacques Chirac. Dacă Miterrand, în vârstă de 76 de ani, își va îndeplini întregul mandat de 7 ani, următorul scrutin prezidențial va avea loc în 1995.

După instalarea sa în fruntea guvernului, Balladur a constatat că situația era mult sub așteptările sale. Scăderea veniturilor și majorarea sumelor destinate șomerilor - care în prezent reprezintă 11,5 la sută din totalul forței de muncă - ar putea dubla deficitul bugetar, acesta urmînd să ajungă la 60 de miliarde dolari până la sfârșitul anului în curs. Edouard Balladur a fost nevoit să crească taxele la alcool și benzină, să sporească cheltuielile destinate securității sociale și să majoreze vârsta de pensionare.**(AP)**

PREȘEDINTELE CONGOLEZ ACCEPTĂ UN AL TREILEA TUR DE SCRUTIN

Președintele congolez, Pascal Lissouba, a declarat luni seara, într-un mesaj radiodifuzat adresat națiunii, că nu se opune anulării celui de al doilea tur de scrutin al alegerilor anticipate, în zece circumscripții din cele unsprezece aflate în balotaj. Președintele Lissouba a explicat, însă, membrilor partidelor interesate în anularea celui de-al doilea tur de scrutin că numai Curtea Supremă are putere de decizie în această problemă. Șeful statului congolez a declarat că va face apel la observatorii internationali pentru a se implica în organizarea, controlul și urmărirea tuturor operațiunilor electorale, în scopul garantării egalității de șanse pentru toți candidații. Cel de-al doilea tur de scrutin a fost boicotat de coaliția forțelor din opoziție, care consideră că ilegalitățile au fost comise de formațiunile politice apropiate președintelui. Încă de la desfășurarea primului tur de scrutin, care a avut loc la 2 mai a.c., opoziția a denunțat neregularitățile flagrante comise în doisprezece circumscripții electorale pro-prezidențiele.

(MEDIAFAX)

MOAMMAR KADHAFI SE DECLARĂ DISPUS SĂ AJUTE LA COMBATEREA „TERORISMULUI"

Liderul libian, colonelul Moammar Kadhafi, anticipând „din ce în ce mai multe acte violente de terorism în America", s-a oferit în cadrul unui interviu acordat ziarului „The Washington Times" publicat la 5 iulie, să ajute la combaterea lor. „Îl condamn și sunt gata să cooperez cu America și alte puteri occidentale pentru eradicarea lor, în profida a ceea ce încă se afirmă despre mine", a declarat el.

De multă vreme liderul libian este acuzat că adăpostește gherilele internaționale și că finanțează și organizează acte majore de violență.

Kadhafi a făcut încercări de apropiere de SUA și președintele Clinton, afirmând: „Eu și Clinton aparținem aceleiași tabere democratice" și „procesul normalizării relațiilor ar trebui demarat fără nici o amânare". (Statele Unite au rupt relațiile diplomatice cu Libia în 1986). Kadhafi l-a descris pe Clinton ca fiind un „om bun, bine intenționat", care trebuie să reziste tentațiilor de a demostra că este ferm luându-se la întrecere cu politica președinților George Bush și Ronald Reagen. „El trebuie să fie încurajat să se rupă de politicile în care a fost încorsetat, iar Libia este gata să facă la fel", a menționat Kadhafi.

Liderul libian a criticat bombardarea la 26 iunie de către SUA a sediului serviciului irakian de informații din Bagdad și a afirmat că președintele Clinton a fost prost sfătuit, fiind convins, în mod eronat, că aceasta l-ar ajuta pe plan intern. „Dacă veți reuși să scăpați de Saddam Hussein veți avea de-a face cu zece Saddam noi în diferite părți ale lumii", a precizat Kadhafi. „O nouă politică externă trebuie să însemne discutarea cu persoane cu care nu ești de acord, și nu bombardarea lor sau impunerea de sancțiuni care oricum nu dau rezultate".

Kadhafi a acuzat atât Libia și Statele Unite, cât și alte puteri pentru sprijinirea în anii '80 a „unor fracțiuni de gherilă a mudjahedinilor afgani" împotriva forțelor sovietice de ocupație, ceea ce „a dat naștere teroriștilor islamici în alte țări ale lumii". Potrivit afirmației sale, șeicul Omar Abdel-Rahman, liderul spiritual al persoanelor suspectate că ar fi participat la bombardarea World Trade Center, precum și la un complot ce viza aruncarea în aer a sediului Națiunilor Unite, a două tunele din New York și a unei clădiri federale, a fost inițial „unul din lucrătorii voștri", Abdel-Rahman a avut „legături strânse cu CIA în timpul războiului din Afganistan", a arătat liderul libian.

Întrebat de ce refuză încă să permită judecarea în Statele Unite sau Marea Britanie a celor doi libieni acuzați de a fi implicați în atentatul din 1988 împotriva unui avion de pasageri deasupra localității Lockerbie, explozie în urma căreia și-au pierdut viața 270 de persoane, Kadhafi a arătat că „Libia, ca stat, nu are nici o obiecție cu privire la un proces drept și imparțial. Dar enorma cantitate de știri care a apărut în Marea Britanie înainte de începerea procesului făcea imposibilă alegerea unui juriu imparțial, a mențional el, precizând că persoanele suspectate ar dori să fie judecate în Olanda, Elveția, Suedia sau în altă parte în Europa, dar că el, personal, preferă Egiptul, unde tribunalele au condamnat la moarte o serie de membri ai unor gherile și nu ar putea fi acuzate de blândețe. **(REUTER)**

CHINA - PREȘEDINTELE JIANG ZEMIN AVERTIZEAZĂ ASUPRA PERICOLULUI DE HAOS POLITIC

Președintele chinez Jiang Zemin a atras atenția asupra faptului că lipsa de coeziune a Partidului Comunist poate împinge țara în haos, anunță cotidianul „Jenmin Jibao", în numărul său de marți. Această punere în gardă ar fi provocată, susțin analiștii politici, de temerile guvernului central de a pierde controlul asupra unor provincii ale căror autorități nu aplică directivele de la Beijing. Conform agenției China Nouă, citată de FRANCE PRESSE, președintele a insistat asupra necesității studiului teoriei marxist-leniniste și a doctrinei lui Mao privitoare la „socialismul în culori chinezești".

NATO A PUS LA PUNCT UN PLAN PRIVIND PROTECȚIA AERIANĂ A TRUPELOR ONU DIN BOSNIA

NATO a pus la punct un plan ce prevede utilizarea a circa 80 de avioane de luptă din SUA, Franța, Olanda și Marea Britanie pentru a proteja forțele ONU desfășurate în „zonele de securitate" musulmane din Bosnia, au arătat surse din cadrul Alianței, care au relatat că o schiță a acestui plan va fi trimisă la sediul ONU din New York și că operațiunea ar putea demara în termen de două săptămâni de la aprobarea finală de către ONU.

Protecția aeriană a NATO – care va fi, de asemenea, oferită și altor forțe ale ONU din Bosnia, dacă vor fi atacate și vor solicita ajutor – constituie un element cheie în încercarea de a conferi siguranță celor șase enclave musulmane, inclusiv capitalei Saraievo, aflată sub asediu.

Diplomații au arătat că bombardierele și avioanele de atac vor decola, în principal, de la baze situate în Italia, unde sunt staționate și avioanele de vânătoare ale NATO care asigură respectarea zonei de interdicție a zborurilor deasupra Bosniei.

Dar Națiunile Unite, confruntate cu eșuarea planului de pace pentru Bosnia și continuarea luptelor sângeroase, nu au desfășurat încă trupele suplimentare, cu un efectiv de 7500 de militari, necesare în „zonele de securitate". Astfel, surse din cadrul Alianței au apreciat că s-ar putea să mai dureze până ce misiunea de protecție aeriană va demara, deși ar fi posibil ca ea să înceapă înainte ca toate trupele suplimentare să fi fost desfășurate, dacă ONU va solicita NATO să procedeze astfel.

Planul ONU prevede trimiterea unor echipe de controlori ai traficului aerian în poziții avansate în enclavele musulmane, împreună cu forțele ONU. Folosind legături radio, acești controlori ar putea transmite cererile de intervenție ale ONU avioanelor ce patrulează, pe care apoi le-ar dirija către ținte care vor fi, după toate probabilitățile, pozițiile de artilerie și mortiere ale sârbilor bosniaci. Surse ale NATO au relatat că SUA au ajutat la instruirea controlorilor pentru această misiune.

După ce Națiunile Unite vor aproba planul avansat de NATO, cei 16 membri ai Alianței vor trebui să se întâlnească din nou la sediul lor din Bruxelles pentru a finaliza regulile de angajare. Apoi, comandantul militar șef al trupelor NATO din Europa, generalul american John Shalikashvill, va putea să înceapă operațiunea de desfășurare a avioanelor. Vor fi folosite între 70 și 80 de avioane, ceea ce va duce la dublarea numărului de avioane ale NATO din spațiul aerian al Bosniei, deoarece operațiunea de instituire a zonei de interdicție aeriană, ce se desfășoară cu începere din luna aprilie, va continua în paralel.

Deși au existat zeci de violări ale zonei ONU de interdicție a zborurilor, în cea mai mare parte de către elicoptere sârbe, avioanele de luptă ale NATO nu au deschis focul în această primă operațiune de desfășurare activă a forțelor Alianței în afara frontierelor sale, de la fondarea sa în anul 1949. Oficialități ale Alianței au arătat că acuzațiile în sensul că operațiunea ar fi ineficientă sunt nedrepte, având în vedere că avioanele de luptă aliate au permisiunea de a deschide focul numai dacă sunt atacate.

Noua misiune a NATO va consta în protejarea forțelor din zonele de securitate cu diferite tipuri de avioane, care vor putea ataca numai la cererea comandanților ONU de la sol. De asemenea, avioanele ar putea fi folosite pentru a-i proteja pe cei aproximativ 9000 de militari ai ONU care sunt deja angajați în acțiuni de distribuire a ajutorului umanitar în Bosnia.

(REUTER)

Cotidian editat de S.C. ADEVĂRUL S.R.L.

Consiliul de administrație: **TRISTAN MIHUȚA** (director), **MIRCEA DORGOȘAN** (director adjunct), **DOREL BARBU**, **MIRCEA TIȘCĂ**, **DOREL ZĂVOIANU**.

Colegiul de redacție: **TRISTAN MIHUȚA** (redactor -șef), **DOREL ZĂVOIANU** (secretar general de redacție), **IOAN IERCAN** (șef secție politică), **TERENTIE PETRUTI** (șef secție economică), **MIRCEA CONTRAS** (șef secție sociale), **DORU SAVA** (șef secție informații-eveniment), **VASILE FILIP** (șef secție cultură-știință-învățământ), **ALEXANDRU CHEBELEU** (șef secție sport-timp liber- divertisment), **NICU COJOCARU** (șef serviciu publicitate). **MARCEL CANCIU** (șef secție foto)

Redacția și administrația: Arad, Bd.Revoluției nr. 81, telefoane : secretariat – 13302; redactori 18550 – 16796; administrația și marea publicitate – 19404; mica publicitate 16654. Fax – 16854.

Tiparul executat la Imprimeria **S.C.MEDIAGRAF S.A. ARAD**,Str.FELEACULULF.N. TELEFON 20902.