PROLETARI DIN TOATE ȚĂRILE, UNIȚI-VĂ!

Flacăra roșie

ORGAN AL COMITETULUI JUDEȚEAN ARAD AL PARTIDULUI COMUNIST ROMÂN ȘI AL CONSILIULUI POPULAR JUDEȚEAN

Arad, anul XXVIII

Nr. 8377

4 pagini 30 bani

Marți

10 august 1971

BILANȚ RODNIC ÎN ÎNDEPLINIREA PLANULUI ȘI ANGAJAMENTELOR

23 August

Din tot mai multe unități industriale ale municipiului și județului Arad, sosesc știri care vorbesc despre succesele pe care le obțin colectivele de muncă arădene în îndeplinirea planului și angajamentelor. Sînt dovezi semnificative, expresie a hotărîrii cu care oamenii muncii înfăptuiesc cu succes amplul program de dezvoltare a patriei noastre socialiste, elaborat de partid. În aceste zile premergătoare zilei de 23 August în fiecare unitate economică pulsul muncii bate mai puternic, întrecerea socialistă cunoaște un nou avînt. Fiecare colectiv este dornic să se prezinte la marea sărbătoare a eliberării cu un bilanț rodnic, bogat în realizări.

Fabrica de ceasornice „Victoria"

Desfășurînd cu însuflețire întrecerea socialistă, intensificîndu-și preocupările legate de organizarea superioară, pe baze științifice a producției și a muncii, colectivul fabricii de ceasornice „Victoria" întîmpină marea sărbătoare a eliberării patriei cu realizări însemnate în toate domeniile de activitate.

Expresie a avîntului în muncă, toate angajamentele luate se înfăptuiesc cu succes. Astfel, pînă la 23 August, valoarea producției globale va fi depășită cu 770.000 lei, producția marfă cu 528.000 lei, peste plan producîndu-se 9.500 bucăți ceasornice (cu 1500 bucăți mai mult ca angajamentul asumat). Eforturile depuse pentru mai buna organizare a muncii, a sporirii eficienței economice se materializează în depășirea productivității muncii cu 200 lei pe cap de salariat, în depășirea beneficiului planificat cu 133.000 lei.

Întreprinderea de industrie locală Sebiș

Producția globală depășită cu peste 450.000 lei, producția marfă — cu mai mult de 2,2 milioane lei... Sînt rezultate care sintetizează însuflețirea cu care muncește colectivul Întreprinderii de industrie locală Sebiș, hotărît să întîmpine aniversarea eliberării patriei cu noi succese în îndeplinirea planului și a angajamentelor luate.

Depășindu-și sarcinile de plan, fiecare secție și-a adus contribuția la aceste rezultate. Astfel, pînă acum au fost produse în plus 141.000 bucăți cărămizi, 20 garnituri de mobilă, 2000 m.c. agregate grele de carieră, 6473 bucăți dale pentru trotuare etc.

Întreprinderea de articole metalice pentru mobilă și binale Arad

La capătul a șapte luni de rodnică activitate, colectivul de muncă al Întreprinderii de articole metalice pentru mobilă și binale Arad, se prezintă cu un bilanț fructuos, bogat în realizări. Astfel, producția globală și marfă au fost depășite cu 662.000 lei, a fost realizată o productivitate a muncii cu 1,5 la sută mai mare, s-au economisit în plus 1.290.000 lei la prețul de cost, s-a realizat 737.000 lei beneficii peste plan și 50 tone economii de metal.

În aceste zile, premergătoare aniversării marii sărbători a eliberării patriei, colectivul întreprinderii își sporește însuflețirea în muncă, hotărît fiind să întregească acest rodnic bilanț, cu noi succese.

ELECTRO-MECANICII

... În seara aceea pe valea Mureșului se abătuse o furtună. Pe la ora 20,30, între stațiile Bătuța și Bîrzava, circuitul regulatorului de circulație s-a întrerupt. Defectul era la circa 60 de kilometri de Arad și trebuia înlăturat în cel mai scurt timp.

— Vă rugăm să trimiteți urgent doi electromecanici — suna în receptor apelul operatorului de la R.C.

Comuniștii Viorel Munteanu și Iosif Băltean n-au mai stat o clipă pe gînduri. Și-au luat scule și pe baza măsurătorilor făcute s-au avîntat în noapte. Pe stîlpii uzi de ploaie au descoperit scurtcircuitul. Au acționat repede și sigur. În jurul orei 22 totul a reintrat în normal. Uzi, obosiți dar cu un zîmbet de satisfacție pe chip, au plecat înspre „bază". Își făcuseră datoria!...

...3 august, ora 16. Un apel insistent de la stația Radna.

— Să vină electromecanicii, urgent!

— Care-i necazul?

— Sînt oscilații repetate de curent în instalațiile de centralizare electrodinamică!

— Venim imediat!

GH. TĂUTAN

Carnet de reporter

(Cont. în pag. a III-a)

ÎN ZIARUL DE AZI

▶ Carnet cultural — pagina a II-a

▶ Rubrica sport — pagina a II-a

▶ Flacăra roșie Informația pentru toți — pagina a III-a

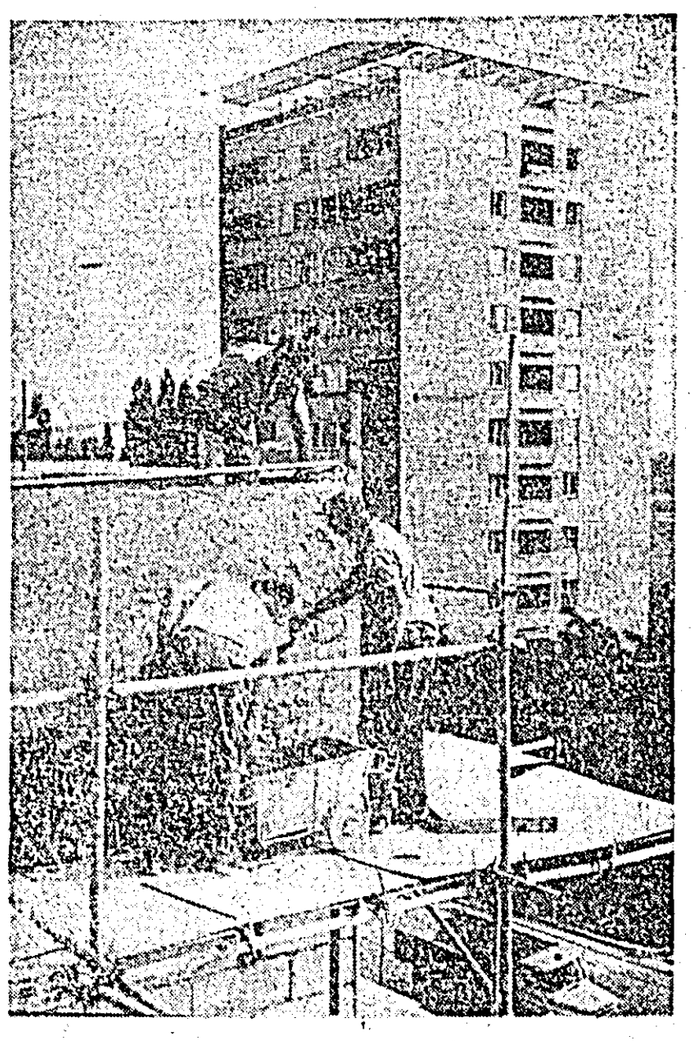

În curînd, un nou bloc de locuințe va fi dat în folosință pe Calea Romanilor. Foto: P. GHEORGHE

Acordul-global puternic stimulent în activitatea cooperativei agricole

INTERVIU NOSTRU

cu tovarășul ADAM MIHUȚ, președintele CAP Fîntînele

Aplicarea acordului global, metodă superioară de retribuire în spiritul echității socialiste a muncii cooperatorilor, se aplică cu succes în majoritatea unităților cooperatiste din județul nostru. Aplicarea lui îmbracă diferite forme, în funcție de specificul fiecărei cooperative, de sectoarele în care s-a introdus, de condițiile stabilite de adunările generale, peste tot scopul urmărit fiind același — stimularea activității cooperatorilor pentru creșterea producției agricole și ridicarea nivelului lor de trai. Într-un interviu cu tov. Adam Mihuț, președintele cooperativei agricole de producție din Fîntînele, am aflat amănunte despre aplicarea acordului global în această unitate.

— După ce criterii se aplică în unitatea dv. acordul global?

— În anul acesta, porumbul, cultura de bază la noi în cooperativă, ocupă 780 ha. Pentru stabilirea acordului global, s-au prezentat în adunarea generală mai multe variante care au fost temeinic dezbătute, aprobîndu-se pînă la urmă varianta care se referea la retribuirea în natură și bani, valoarea cîștigului pentru o tonă porumb ridicîndu-se la 292 lei — în porumb, grîu și bani. Tot în adunarea generală am stabilit producțiile medie și pe fiecare parcelă în parte, suprafețele ce revin pe un cooperator etc. Producția medie, bunăoară am stabilit o la 2.600 kg/ha, pe unele tarlale însă la peste 3.000 kg. Dar pentru a nu fi nimeni neîndreptățit, și spre a asigura întreținerea cît mai bună a întregii suprafețe de porumb, la repartizarea parcelelor s-a ținut cont ca fiecare să primească proporțional, atît din terenurile mai productive, cît și din cele cu o structură a solului mai slabă. De asemenea, ținînd seama de faptul că din familiile cooperatorilor participă la lucru un număr diferit de oameni am repartizat, la cererea acestora, suprafețe diferite, variind de la 1,5 pînă la trei ha, după cît poate lucra fiecare familie.

Cum se vede din cele de mai sus, stabilirea tuturor criteriilor privind aplicarea acordului global este rodul hotărîrii maselor largi de cooperatori, al respectării democrației cooperatiste.

— Este normal ca noua formă de retribuire să constituie un stimulent pentru cooperatori de a participa intens la lucru, de a lupta pentru a obține producții cît mai mari, știind că astfel vor cîștiga mai bine. Este necesar însă ca măsurile tehnice și organizatorice luate de consiliul de conducere în sprijinul eforturilor lor să fie însoțite de o intensă muncă politică educativă, să li se explice oamenilor în ce constă avantajul acordului global.

— Evident, și n-a fost scăpat din vedere acest lucru. În adunările de partid, în adunările generale și în ședințele de consiliu, s-a subliniat necesitatea îmbinării fiecărei acțiuni legate de aplicarea acordului global cu o vie activitate politică, de lămurire a tuturor cooperatorilor în ce constă noua metodă de retribuire a muncii lor. Tovarășii din conducerea cooperativei, comuniștii, prezenți zilnic în mijlocul cooperatorilor, le-au arătat că în țara noastră toți trebuie să contribuie, cu întreaga lor capacitate și pricepere, la realizarea mărețului program trasat de Congresul al zecelea al partidului de făurire a societății socialiste multilateral dezvoltate, că este drept ca acei care-și aduc o contribuție mai mare, muncesc mai mult și mai bine, să cîștige mai mult — criteriu care stă tocmai la baza acordului global.

În același timp, desigur, am luat și unele măsuri care să-i ajute în realizarea producțiilor stabilite; pregătirea excepțională a terenului, aplicarea lucrărilor mecanice de întreținere — sapa rotativă și prășitul — în ordinea în care s-a însămînțat cultura crein-

Interviu realizat de L. POPA

(Cont. în pag. a III-a)

LA UZINA DE VAGOANE ARAD

Inovațiile — contribuție majoră la perfecționarea producției

Prin întreaga lor activitate de creație, inovatorii, raționalizatorii și inventatorii de la Uzina de vagoane aduc o contribuție majoră la rezolvarea multiplelor probleme tehnico-economice pe care le pune producția. Munca lor, concretizată în numeroase mașini și utilaje, scule și dispozitive, în tehnologii noi, perfecționate, reprezintă tot atîtia pași înainte pe calea unei productivități a muncii și a unei eficiențe sporite, a creării unor condiții de muncă tot mai bune. Valoarea acestei contribuții este redată elocvent de cîteva cifre. În decursul ultimelor zece ani (1961-1970) în uzină au fost aplicate 2106 invenții inovații și raționalizări, a căror eficiență economică postcalculată se cifrează la peste 54,6 milioane lei.

În efervescenta activitate pe care o cunoaște uzina în acest an, sînt prezenți și inovatorii. Au fost astfel înregistrate 132 de propuneri, cu 28 mai mult ca în aceeași perioadă a anului trecut. A crescut simțitor și valoarea economiilor postcalculate acestea cifrîndu-se în prezent la peste 7,6 milioane lei (față de 2,5 milioane în aceeași perioadă a anului 1970). La care se adaugă faptul că în acest an au fost deja brevetate trei invenții, alte 11 făcute de constructorii de vagoane arădeni fiind în curs de examinare la Oficiul de stat pentru invenții și metrologie.

Dintre invențiile brevetate în acest an se distinge cea a inginerului Ionel Tîrziu, a cărei aplicare în uzină a adus economii de peste două milioane lei. Trebuie relevat faptul că sînt tot mai mulți inovatorii care, urmărind

DUMITRU ARDELEANU
de la cabinetul tehnic al Uzinei de vagoane Arad

(Cont. în pag. a III-a)

Secvență de muncă în sectorul plastic a Întreprinderii de industrie locală „Progresul" Arad.

Foto: GH. PUTERITY

Lucrările Conferinței de constituire a Uniunii Sindicatelor din poligrafie, presă, radioteleviziune și edituri

Luni au avut loc în Capitală lucrările Conferinței de constituire a Uniunii Sindicatelor din poligrafie, presă, radioteleviziune și edituri, la care au participat delegații aleși în adunările generale și conferințele sindicale.

Conferința a dezbătut sarcinile care revin uniunii și sindicatelor afiliate pentru sprijinirea dezvoltării activității întreprinderilor poligrafice, pentru creșterea eficienței muncii desfășurate de lucrătorii din presă, radioteleviziune și din edituri, în scopul sporirii contribuției lor la înfăptuirea programului de făurire a societății socialiste multilateral dezvoltate, elaborat de cel de-al X-lea Congres al Partidului Comunist Român.

În urma dezbaterilor, conferința a adoptat Statutul Uniunii și Hotărîrea Conferinței.

În încheierea dezbaterilor, a luat cuvîntul tovarășul Virgil Trofin, membru al Comitetului Executiv, al Prezidiului Permanent al C.C. al P.C.R., președintele Consiliului Central al Uniunii Generale a Sindicatelor din România.

Conferința a ales prin vot secret Comitetul Uniunii, format din 74 de membri și Comisia de cenzori. Președinte al Comitetului Uniunii Sindicatelor din poligrafie, presă, radioteleviziune și edituri a fost ales tovarășul Laurențiu Dragomirescu.

Într-o atmosferă de puternic entuziasm, participanții la conferință au adoptat o scrisoare adresată Comitetului Central al Partidului Comunist Român, personal tovarășului Nicolae Ceaușescu, secretarul general al partidului.

(Agerpres)

GÎNDURI DE CALDĂ RECUNOȘTINȚĂ PENTRU PARTIDUL IUBIT

La fel ca pretutindeni în țară, oamenii muncii din județul nostru au primit cu vie satisfacție și profundă recunoștință Hotărîrea Comitetului Executiv al CC al PCR și a Consiliului de Miniștri cu privire la majorarea alocației de stat pentru copii și îmbunătățirea regimului de acordare a acesteia. În scrisori și telegrame adresate conducerii partidului, tovarășului Nicolae Ceaușescu, colective de muncă, numeroși cetățeni de la orașe și sate își exprimă calda recunoștință în legătură cu prevederile hotărîrii care a apărut și se angajează de a nu precupeți nici un efort în vederea traducerii în viață a programului măreț elaborat de Congresul al X-lea al partidului pentru edificarea societății socialiste multilateral dezvoltate în patria noastră.

În numele și pentru viitorul copiilor mei

Vestea o cunoșteam cu toții. Hotărîrea Comitetului Executiv al CC al PCR și a Consiliului de Miniștri cu privire la majorarea alocației de stat pentru copii și îmbunătățirea regimului de acordare a acesteia a fos citită, discutată, și continuă să fie comentată cu deosebită satisfacție și bucurie. Ea se înscrie în amplul și generosul program elaborat de Congresul al X-lea al partidului, a cărui înfăptuire se oglindește în dezvoltarea patriei, se răsfrînge asupra vieții fiecărei familii. O asemenea hotărîre o așteptam fiindcă partidul ne-a obișnuit cu astfel de măsuri care vin să ne îmbunătățească nivelul de viață. E suficient să amintesc binefacerile noului sistem de salarizare, creșterea cheltuielilor social-culturale de la bugetul statului și altele pe care eu și familia mea le simțim din plin. De exemplu, mă bucur că mi s-a repartizat o locuință confortabilă într-unul din modernele blocuri construite în ultimul timp. Prevederile noii hotărîri îmi aduc noi bucurii. Am patru copii. Soția și fiica cea mai mare lucrează la uzina „30 Decembrie", ca muncitoare. Am un băiat de 16 ani, ucenic la școala profesională comercială și altul de 14 ani. Pentru aceste din urmă am primit alocație de la stat pînă la 30 ianuarie a.c. Conform prevederilor noii hotărîri voi continua să primesc pentru ei ajutor pînă cînd va împlini 16 ani. Și mai am o fetiță de 12 ani, pentru care, de asemenea, primesc alocație de la stat.

Noua hotărîre ne mărește deci bugetul familiei în fiecare lună. Aceasta nu e puțin. Asemeni familiei mele, altor mii și mii de familii le vor spori veniturile, vor duce o viață mai bună.

Față de această nouă și grăitoare dovadă a grijii ce ne-o poartă partidul, eu și întreaga mea familie aducem calde mulțumiri și asigurăm conducerea partidului, pe tovarășul Nicolae Ceaușescu că ne vom spori eforturile la locul nostru de muncă pentru a ne achita cu cinste de sarcinile ce ne revin, pentru a da viață politicii partidului.

ALEXANDRU GRIGORE,
sudor la secția boghiuri a Uzinei de vagoane

Încă o dovadă a grijii pentru familie

Recenta Hotărîre a Comitetului Executiv al C.C. al P.C.R. și a Consiliului de Miniștri a fost primită cu deosebit interes și satisfacție de către întregul nostru colectiv de muncă. Îmbunătățirile aduse de partidul și statul nostru în sprijinul familiilor cu copii sînt rezultatul consecvenței cu care se traduc în viață directivele Congresului al X-lea al partidului consacrate ridicării continue a nivelului de trai al celor ce muncesc și ele oglindesc succesele obținute de întregul nostru popor în construcția socialistă.

Sînt mamă a trei copii. Suma ce o voi primi în plus de la 1 septembrie a.c. va reprezenta un ajutor prețios pentru familia mea, care va avea astfel posibilitatea creșterii în condiții tot mai civilizate a copiilor.

Scriu aceste rînduri din dorința de a mulțumi din suflet iubitului nostru partid pentru grija permanentă ce ne-o poartă nouă, muncitorilor, familiei și copiilor noștri și mă angajez să dau societății copii sănătoși și bine educați, care să devină constructori ai socialismului, cetățeni demni ai României noastre Socialiste.

De asemenea, la locul meu de muncă, ca sortatoare la secția finite de la „Tricoul roșu", mă angajez să-mi îndeplinesc și să-mi depășesc sarcinile de plan, știind că prin aceasta dovedesc concret dragostea și atașamentul meu față de măreața cauză a socialismului.

TEREZIA KNAPP
muncitoare la „Tricoul roșu"

Elevii răspund „prezent" la acțiunile de muncă patriotică

Elevii răspund „prezent", în această vacanță, la acțiunile de muncă patriotică. Peste 66 000 de școlari lucrează pe șantierele naționale și locale ale tineretului; alți 90 750 participă la construcția unor așezăminte școlare, în timp ce aproape 350 000 participă la diverse activități în întreprinderi industriale, pe șantiere de irigații, în unități agricole.

În județul Alba, de exemplu, elevii își aduc contribuția la modernizarea drumului național Cîmpeni-Beiuș, la ridicarea noului local al Liceului din Sebeș etc. Elevii bihoreni ajută și ei la recoltatul fructelor din livezi, lucrează în pepiniere sau muncesc pe șantierele de construcții de la Chișlag și Nucet. Menționăm, de asemenea, cele 118 brigăzi de muncă patriotică ale elevilor din județul Botoșani, care iau parte la construcția a 28 școli, dispensare și ateliere școlare, la prășitul culturilor de porumb, la lucrările de întreținere a tinerelor plantații, în vederea combaterii eroziunii solului.

Cu același elan tineresc, participă la munca patriotică și elevii din celelalte județe ale țării.

CARNET CULTURAL

Încheierea festivalului folcloric „Hercule 71"

Timp de o săptămînă, între 1 și 8 august, s-a desfășurat la Băile Herculane, al doilea festival folcloric „Hercule 71" la care au luat parte formații artistice din județele învecinate (Arad, Caraș-Severin, Mehedinți, Timiș) ca și din județe mai îndepărtate din țară (Iliov, Suceava, Sibiu, Brașov, Alba-Iulia ș.a.).

Ansamblul folcloric al Casei municipale de cultură din Arad a avut cinstea să deschidă festivalul, cu programul său binecunoscut de arădeni, răsplătit cu vii aplauze și de publicul din frumoasa stațiune balneară. Au fost prezentate în continuare, în zilele următoare, spectacole reușite la care au luat parte, odată cu înimoșii artiști amatori, un public numeros alcătuit din vizitatorii români și străini ai stațiunii. În cele șapte zile ale festivalului au fost prezentate publicului o mare varietate de cîntece și dansuri din îngelatul folclor românesc, fiind reprezentate zone de cultură populară diverse și dintre cele mai bogate în folclor. Au fost prezentate și lucrări folclorice ale naționalităților conlocuitoare.

Festivalul folcloric „Hercule 71" a fost o reușită. El va fi reluat în fiecare an cu amploare din ce în ce mai mare.

Evocarea celebrului Carusso

Prin expunerea intitulată „Succesele lui E. Carusso pe scenele lumii" s-a făcut zilele trecute la Casa prieteniei o amplă evocare a personalității artistice și a activității marelui tenor italian E. Carusso, cu ocazia împlinirii a 50 de ani de la moartea sa. A vorbit prof. I. Zahu, directorul Casei municipale de cultură. Expunerea a fost urmărită cu interes de un număr însemnat de spectatori.

Spectacol artistic închinat evidențiaților în întrecerea socialistă

Continuînd cu perseverență o bună inițiativă, formațiile artistice de la Uzina de vagoane au dedicat din nou un program artistic cuprinzător fruntașilor în întrecerea socialistă, în ziua de simbătă, 7 august, pe scena Palatului cultural. Au evoluat cu succesul pe care l-au culeș și la alte asemenea spectacole ansamblul folcloric și orchestra de cameră a salariaților Uzinei de vagoane. De data aceasta au mai fost invitați să-și dea contribuția la reușita programului corul de femei de la Fabrica de confecții și echipa de dansuri combinată de la Uzina de strunguri — Tricoul roșu, aplaudați de asemenea cu căldură de spectatori.

televiziune

MARȚI, 10 AUGUST

18,00 Deschiderea emisiunii. Viața literară. 18,15 Toate pînzele sus: Emisiune pentru pionieri. 18,45 Muzică populară. 19,00 Breviar juridic. 19,15 Publicitate. 19,20 1001 de seri. 19,30 Telejurnalul de seară. 20,15 Seară de teatru: Premiera TV. Iașii în carnaval — de Vasile Alecsandri. 21,45 Oameni și fapte. 21,55 Aspecte de la concursul și festivalul de muzică ușoară „Lotca de aur" — Brăila 1971. 22,20 Telejurnalul de noapte. 22,35 Campionatele europene de atletism. Înregistrare de la Helsinki.

SPORT

Despre UTA și stadiul ei de pregătire

Așa după cum se știe, la 22 august a.c. se va da startul în cea mai populară și de amploare competiție sportivă din țara noastră — campionatul diviziei naționale A de fotbal — ediția 1971-1972. Deci, pînă la start au mai rămas doar 12 zile, timp în care echipele fac ultimele pregătiri, se fac retușurile necesare, se încearcă omogenizarea formațiilor.

Pe marginea acestui eveniment sportiv și în special în legătură cu UTA și stadiul ei de pregătire am purtat o discuție cu Nicolae Dumitrescu, antrenorul principal al formației textiliste. Redăm mai jos conținutul acestor discuții:

INTERVIUL NOSTRU

cu NICOLAE DUMITRESCU

— Ne aflăm în fața începerii unei noi ediții a campionatului diviziei naționale A de fotbal. Cum se prezintă UTA la startul noii ediții?

— După o scurtă și bine meritată vacanță am reluat pregătirile la data de 15 iulie. De atunci și pînă în prezent am efectuat 25 de antrenamente care au însumat 50 de ore de muncă intensă, de transpirație în cantitate foarte mare. Concomitent cu aceste antrenamente am susținut și două lecții teoretice și 6 ședințe de pregătire și analiză a jocurilor.

— Ați amintit de jocuri. Vreți să ne spuneți cîte partide de verificare ați susținut de la începerea pregătirilor și pînă în prezent, care au fost rezultatele și ce concluzii ați tras după aceste partide?

— Echipa UTA a susținut în această perioadă 7 meciuri de verificare, înregistrînd următoarele rezultate: 6-1 cu UTA tineret, 9-0 cu Gloria (divizia C), 6-0 cu CFR Arad (divizia B), 3-0 cu Textila Vulturii Lugoj (divizia B), 2-1 cu Jiul Petroșani, 3-0 cu Minerul Baia Mare (divizia B) și 4-2 cu CFR Cluj. Ultimele două partide le-am susținut în deplasare.

— După rezultatele tehnice se pare că bilanțul este corespunzător.

— Cu toate că într-o asemenea perioadă de pregătire rezultatele propriu-zise au mai puțină importanță, totuși ele oglindesc și stadiul de pregătire la ora actuală a echipei noastre.

Personal consider că UTA a ajuns la un nivel corespunzător de pregătire, pentru etapa actuală. Nu-i este la îndemînă oricărei echipe posibilitatea de a marca în 7 meciuri 33 de goluri și de a primi doar 4.

— În meciul cu Jiul din Petroșani, susținut duminica trecută pe stadionul UTA, textiliștii s-au mișcat mai slab. Cum explicați aceasta?

— A fost o cădere firească a echipei noastre. În săptămîna premergătoare meciului am făcut antrenamente tehnice și de condiție foarte grele. După o scurtă perioadă de relaxare echipa a jucat din ce în ce mai bine la Baia Mare cu Minerul din localitate și foarte bine în repriza a II-a în întîlnirea de simbătă 7 august, cu CFR la Cluj.

— Ce obiectiv urmăriți în pregătirea echipei în perioada care a mai rămas pînă la începerea campionatului?

— Vom pune un accent deosebit pe omogenizarea echipei de bază care va lua formă definitivă, în urma celor două meciuri de verificare pe care urmează să le mai susținem cu CFR Cluj în 11 august, la Arad și cu Jiul la 15 august la Petroșani.

— Vi s-a cristalizat totuși scheletul de bază al echipei?

— În linii mari da. Se compune din Gornea (Vidac, Ziller) — Birău (Bodrojan), Lereter, Pojoni, Popovici — Calinin (Both), Petescu, Broșowschi — Sima (Dumbreanu), Domide, Kuhn.

— Toți au drept de joc?

— Da.

— Cu mici excepții pare-se că acesta este tot lotul.

— Da. Lipsește doar Axente, care încă nu-și poate relua antrenamentele.

— Sînteți optimist în noul campionat în ceea ce privește comportarea echipei UTA?

— Da. S-a muncit și se muncește mult și cu foarte multă seriozitate. Colegul meu, profesorul Ioan Ionescu s-a încadrat foarte bine la echipa noastră și-i simt ajutorul său substanțial.

Sper ca la sfîrșitul campionatului pe care în curînd îl vom începe, să ocupăm unul din primele 4 locuri.

— Pentru mile de suporteri ai echipei UTA și pentru cititorii ziarului nostru, ce le puteți spune cu această ocazie?

— Deși nu sînt adeptul unor declarații pompoase, în numele tuturor jucătorilor îi asigurăm că UTA va rămîne și de aci înainte adeptă a jocului de fotbal - spectacol, fără a abandona fotbalul realist, tehnic și eficace.

— Vă dorim succese depline atît în competiția internă, cît și în cupa UEFA.

Discuție consemnată de:

D. NADOLU

Jocuri amicale

UTA - CFR Cluj 4-2 (1-2)

În ziua de 7 august, adică simbătă, echipa de fotbal UTA a jucat la Cluj în compania formației CFR din localitate. La începutul partidei, textiliștii nu reușesc să-și desfășoare jocul lor obișnuit. Adversarii insistă, apărătorii arădeni comit unele greșeli inadmisibile și scorul devine la un moment dat 2-0 pentru gazde. Treptat UTA își revine, dar pînă la pauză nu reușește decît să reducă din handicap prin Both.

În repriza a doua foștii campioni desfășoară un joc frumos, presărat cu faze spectaculoase și ca urmare obțin egalarea prin Petescu și apoi preiau conducerea prin golurile marcate de Broșowschi și Sima. Scor final 4-2 pentru UTA și o suită întreagă de ratări.

În această partidă UTA a folosit următoarea formație: Gornea — Birău, Lereter, Bodrojan, Popovici — Calinin, Petescu, Broșowschi — Sima, Both, (Domide), Kuhn.

După cum se poate observa, din formația textilistă folosită la Cluj a lipsit Pojoni care în partida de la Baia Mare cu Minerul a suferit o întindere. Se speră că este un caz mai ușor și astfel Pojoni să-și poată relua locul în echipă chiar zilele acestea.

În partida de la Cluj s-au comportat bine toți jucătorii textiliști, detașîndu-se în mod deosebit Calinin, Kuhn, Petescu și Lereter.

Vagonul I - CFR Simeria 2-0 (1-0)

Prima garnitură a formației Vagonul a susținut duminică o întîlnire de fotbal la Simeria cu CFR din localitate. La capătul unui joc disputat, victoria a revenit oaspeților cu scorul de 2-0. Golurile au fost realizate de Dobay și Dembrowschi.

☆

Cea de a doua garnitură a Vagonului, alcătuită în majoritate din jucători tineri a jucat la Lugoj cu Vulturii-textila, echipa a doua. Partida s-a încheiat cu un rezultat de egalitate: 1-1. Pentru Vagonul a înscris Solomon.

CFR - Gloria 2-1 (0-1)

Cine nu a avut de făcut ceva mai bun duminică înainte de masă s-a deplasat la stadionul Gloria din localitate pentru a asista la întîlnirea amicală de fotbal dintre echipele CFR și Gloria, recent promovată în divizia C. Spunem aceasta datorită în primul rînd căldurii foarte mari și în al doilea rînd ca urmare a jocului foarte modest prestat de cele două echipe. S-a jucat fără nerv, foarte confuz, cu multe greșeli atît în atac cît și în apărare. Doar golul înscris de Gyengye (CFR) ne-a lăsat impresia că pe teren se află două formații divizionare. Celelalte două goluri s-au marcat fie din greșeli de arbitraj (ofsaid clar la golul marcat de Gloria prin Ardelean) fie din greșeli inadmisibile în apărare (Horgea) la primul gol marcat de CFR prin Damian.

Această partidă ne-a mai oferit însă și alte aspecte urîte, care nu au ce căuta pe un teren de sport. Am asistat la aruncarea în mod frecvent și intenționat a mingii în afara terenului, fără ca unul din cei doi antrenori să intervină cîtuși de puțin.

S-a parlamentat cu arbitri jocului, ajungîndu-se pînă la insultarea acestora (Ardelean de la Gloria care a și fost eliminat de pe teren) și chiar bruscarea unuia dintre tușieri (Koroși — CFR i-a smuls steagul din mînă). Normal se impunea eliminarea lui.

Avînd în vedere faptul că cele două protagoniste intră în competiție chiar începînd de duminică, credem că e necesar să atenționăm că nivelul lor de pregătire este nesatisfăcător. La CFR, se pare că condiția fizică este deficitară. La Gloria, jocul în ansamblu, omogenizarea sînt departe de a fi ceea ce ar trebui să fie. Probabil că în puținele zile ce au mai rămas se vor mai elimina din lipsurile semnalate.

Competiția internațională cicloturistică „Floarea prieteniei"

Inițiată de Consiliul Național al organizației pionierilor în spiritul promovării sentimentelor de prietenie și tovărășie cu toate popoarele lumii, competiția internațională cicloturistică „Floarea prieteniei", reunește anul acesta la start echipele județelor Harghita, Covasna, Timiș și echipajele pionierilor din R.P. Ungară.

Porniți din București zilele trecute, temerarii pedalelor au ajuns sîmbătă pe teritoriul județului nostru la Săvîrșin, iar duminică, 8 august, ora 17 au intrat în municipiul Arad. Primiți călduros de o delegație de pionieri, activiști ai Consiliului județean al Organizației pionierilor din Arad și părinți, oaspeților li s-au înmînat: flori, cadouri, diplome și cupa prieteniei. Oaspeții au vizitat apoi Casa pionierilor, expoziția „Minitehnicus 71" s-a vizionat o gală de filme realizate de cineclubul „Temerarii", după care au admirat frumusețile orașului de pe Mureș.

Ieri dimineață, membrii competiției „Floarea prieteniei" s-au îndreptat spre punctul de frontieră Nădlac, trecînd pe teritoriul R.P.U., unde își vor continua drumul pînă la Budapesta.

prof. VIRGIL JIREGHIE

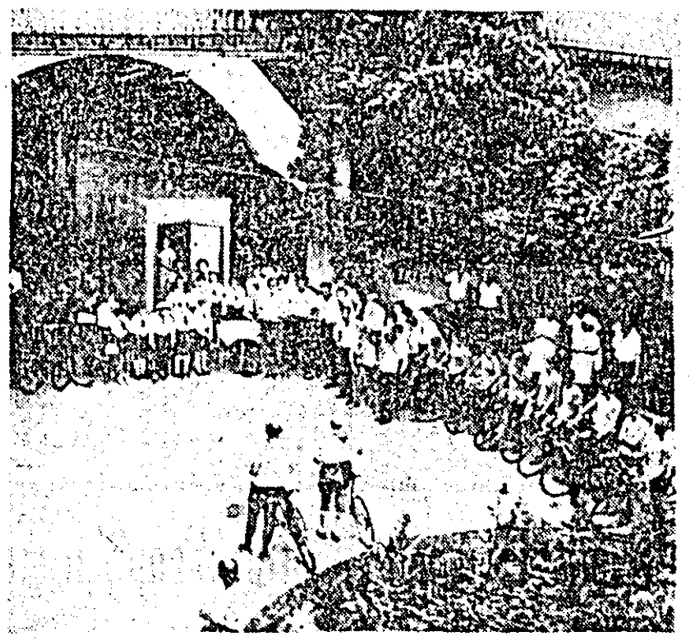

Aspect de la solemnitatea înmînării de premii membrilor competiției.

PE SCURT

La bazinul Dinamo din Capitală s-au încheiat duminică întrecerile campionatelor naționale de natație.

În ultima zi de concurs au fost stabilite două noi recorduri republicane în probele de 400 m. mixt feminin: Anca Groza (Dinamo) — 5' 33" 1/10 și 800 m liber feminin: Eugenia Cristescu (Dinamo) — 10' 12" 7/10. Cursa „Maraton" de 1 500 m a revenit lui Eugen Almer (Olimpia Reșița) cu timpul de 17' 13" 8/10. În proba feminină de 200 m spate, pe primul loc s-a clasat Lavinia Donea (Șc. Sportivă Reșița) cronometrată în 2' 38" 1/10. Marian Slavic (Steaua) a terminat învingător în proba de 200 m. mixt masculin cu rezultatul de 2' 21".

☆

Ieri s-a disputat la Brașov meciul dintre echipa locală Steagul Roșu și formația turcă Altai Izmir, contînd pentru „Cupa Balcanică" la fotbal. Victoria a revenit fotbaliștilor români cu scorul de 3—0 (1—0).

☆

ISTANBUL 8 (Agerpres). — Tenismanul român Ilie Năstase a cîștigat turneul internațional desfășurat la Istanbul. În finala probei de simplu bărbați, Ilie Năstase l-a învins cu 6—4, 6—4, 10—8 pe sudafricanul Pattison.

☆

RIO DE JANEIRO 9 (Agerpres) — Finala interzone a competiției de tenis „Cupa Devis" dintre echipele României și Braziliei, programată inițial între 14 și 16 august, va avea loc în zilele de 20, 21 și 22 august la Sao Paulo.

☆

Începînd de astăzi, atenția amatorilor de sport va fi polarizată de întrecerile celei de a 10-a ediții a campionatelor europene de atletism. Atleții români vor înscrie la Helsinki cea de-a 7-a prezență a lor la campionatele continentului nostru.

Lotul nostru cuprinde 18 sportivi: 10 atleți, 8 atlete, care vor concura la 16 probe.

MADRID 9 (Agerpres). — În turneul internațional de fotbal din La Linea (Spania), în meciul pentru locul trei, echipa spaniolă Malaga a întrecut cu scorul de 4—3 (2—3) formația Dinamo București. Cele trei goluri ale echipei române au fost înscrise de Lucescu în minutele 35, 38 și 43 (din lovitură de la 11 m.).

☆

PRAGA 9 (Agerpres). — Cea de-a 26-a ediție a turneului internațional feminin da handbal de la Glohovec (Cehoslovacia) a fost cîștigată de formația Universitatea Timișoara cu 7 puncte, urmată de echipele Inter Bratislava — 6 puncte, Odeva Glohovec — 4 puncte, Zora Olomouc — 2 puncte și Jednota Trencin — 1 punct.

În partida decisivă, handbalistele române au întrecut cu scorul de 9—7 (5—4) formația Inter Bratislava. Într-un alt meci, Odeva Glohovec a dispus cu 14—4 (10—2) de Jednota Trencin.

Vacanță fericită. Foto: GORO G.

cinematografe

DACIA: „100 de dolari pentru șerif". Orele: 9, 11,30, 14, 16,30, 19, 21,15.

STUDIO: „Greșeala fatală". Orele: 10, 12, 15, 17, 19, 21.

MUREȘUL: „Riscul". Orele: 10, 12, 15, 17,30, 20.

VICTORIA: „Doar un telefon". Orele: 11, 15, 17, 19.

TINERETULUI: „Treci pragul". Orele: 11, 14, 16, 18, iar „Marisia și Napoleon" pe timp favorabil de la ora 20 în grădină.

PROGRESUL: „Prizoniera din Kaucaz". Orele: 18, 20.

SOLIDARITATEA: „Frații Saroian". Orele: 18, 20.

CFR GRĂDIȘTE: „Țar și general". Orele: 17, 19.

LIPOVA: „Los Tarantos".

PECICA: „Aurul".

INEU: „Balada pentru cei căzuți".

CHIȘINEU CRIȘ: „Trimis extraordinar".

SÎNTANA: „Așa am venit".

NĂDLAC: „Tripla verificare".

CURTICI: „Vrăjitorul".

PÎNCOTA: „Fabilo magicianul".

ȘIRIA: „Colonia Lamfieri".

SEBIȘ: „Nu pleca".

Direcția județeană de poștă și telecomunicații Arad

Recrutează pînă la data de 26 august 1971 elevi pentru școala profesională electromecanici rețele și CTA băieți pînă la 18 ani.

Candidații vor prezenta:
— certificat de naștere (copie),
— certificat de studii (original),
— fișa medicală precum și buletinul de analiza sîngelui și microradioscopie a căror dată de eliberare să nu depășească 3 luni.

Informații suplimentare la biroul personal telefon 1-43-84. (704)

Complexul de porcine Felnac

angajează imediat
— diriginte de șantier.
Salarizarea conform anexa 10 HCM 1053/1960.
— economist sau contabil.
Salarizarea conform HCM 914/1968. (705)

IIS Arădeanca Arad

Strada M. Eminescu nr. 66

angajează

— inginer chimist principal,
— tehnician normator,
— tehnicieni proiectanți SDV,
— revizor contabil principal,
— merceolog aprovizionare,
— desenatori tehnici,
— maiștri chimiști,
— zidari (pensionari).

Salarizarea conform HCM 914/1968.
Informații suplimentare la biroul personal al întreprinderii. (703)

MICA PUBLICITATE

Familia Poenaru și Buzgău anunță cu sfîșietoare durere încetarea din viață a scumpului nostru soț, părinte, bunic, Poenaru Traian.

Înmormîntarea va avea loc din casa de pe strada Prunului nr. 66, Grădiște, azi, 10 august, ora 15 la cimitirul Grădiște.

Familia îndoliată
Poenaru Iuliana — Mircea Buzgău
(1525)

Fabrica de zahăr ARAD

Începînd cu data de 10 august 1971 întocmește formele de angajare pentru muncitori necalificați sezonieri pentru campania de fabricare a zahărului 1971-1972. (701)

Exploatarea electroenergetică

cu sediu în Arad, Calea Armatei Roșii nr. 65-67

recrutează

candidați pentru ucenicie la locul de muncă în anul școlar 1971-1972, absolvenți ai școlii generale de 8 ani, în vîrstă de pînă la 18 ani împliniți în anul 1971, pentru meseria de „electricieni stații și rețele electrice".

Pentru înscriere candidații vor prezenta următoarele acte:
— cerere tip,
— certificat de absolvire a școlii generale, în original,
— certificat de naștere copie și original,
— buletin de analiza sîngelui,
— rezultatul examenului radiologic pulmonar,
— fișa de sănătate a copilului eliberată de școală sau de circumscripția sanitară.

Concursul de admitere va avea loc între 1-10 septembrie 1971 și va consta din următoarele probe:
— matematică scris și oral,
— fizică (capitolul electricitate) scris și oral.

Candidații care vor reuși la examenul de admitere vor încheia contract cu întreprinderea pe timp de 3 ani, după absolvire urmînd să lucreze la Centrele de Rețele apropiate de domiciliu.

Școlarizarea se face 3 luni pe an la Grupul școlar energetic DEVA.

Pe timpul școlarizării se asigură cazare, masă gratuit și transportul la școală. Înscrierile și informații suplimentare la sediul exploatării. (700)

Cînd propunerile sînt examinate cu atenție

ADUNĂRI GENERALE ALE SALARIAȚILOR

„În discuțiile ce le vom purta trebuie să manifestăm mult spirit de exigență partinică, de critică curajoasă, principială și constructivă..." Acesta a fost îndemnul cu care tovarășa ing. Eleonora Medeleanu, directorul fabricii de încălțăminte „Libertatea", în numele comitetului de direcție, a început prezentarea dării de seamă la adunarea generală a reprezentanților salariților. Atmosfera de lucru creată, prin examinarea atentă a succeselor dar și prin recunoașterea deschisă a neajunsurilor, a dat un puternic imbold salariților să analizeze cu profunzime și înaltă răspundere aspectele majore ale activității economico-financiare și de investiții, să-și spună deschis gîndurile despre munca depusă în primul semestru al anului.

S-ar putea spune multe lucruri bune despre activitatea colectivului de la „Libertatea", dar, așa cum au subliniat majoritatea dintre cei care au luat cuvîntul „e mai bine să vedem ce n-am făcut însă, ce piedici ne mai stau în cale pentru ca producția noastră să fie ireproșabilă".

— Față de anul trecut fabrica noastră s-a schimbat radical — arăta muncitorul Avram Deme. Eram cunoscuți și la minister și din păcate nu pentru o activitate bună. Acum, am pornit pe un drum bun. Așa cum s-a arătat și-n darea de seamă, pe semestrul întîi am depășit și planul și angajamentele. Mai avem însă și destule lacune. Pregătirea fabricației și planificarea producției nu sînt încă corespunzătoare. Lucrăm uneori zile întregi la cîte un model fără să știm precis ce avem de făcut. Unele benzi se încarcă cu mai multe modele într-o singură zi iar altele nu-l schimbă luni de zile. Comitetul de direcție va trebui să revadă această situație. Pentru a îmbunătăți substanțial calitatea producției va trebui să depunem cu toții o muncă complexă de educare și control. Noi am folosit cu ani în urmă și cu rezultate bune, metoda autocontrolului. Va trebui să-l extindem din nou și să ajungem pînă acolo încît CTC-ul să nu mai controleze ci să confirme controlul făcut de noi pe fiecare fază.

Ascultînd cuvîntul acestui muncitor și al altora, al brigadierilor, maiștrilor, tehnicienilor și inginerilor (peste 20 la număr) am desprins răspunderea și interesul profund față de bunul mers al fabricii, față de gospodărirea judicioasă a materiilor prime și a materialelor, față de activitatea fiecărui membru al colectivului.

— În procesul de producție se formează o seamă de deșeuri care pot fi valorificate—arăta maistrul Ioan Moldovan de la atelierul de croit. De aceea propun sectorului tehnic și celui de creație să studieze posibilitatea confecționării unor obiecte mici, ca de exemplu portmonee, din aceste deșeuri. Am spori în acest fel în proporții însemnate volumul beneficiilor întreprinderii.

Propuneri asemănătoare, care se referă la toate laturile activității dar mai cu seamă la îmbunătățirea calității, au făcut majoritatea vorbitorilor. Au fost abordate în special „punctele nevralgice" cu convingerea fermă că așa cum în semestrul întîi aplicarea propunerilor făcute de masa de salariați a dus la recuperarea rămînerilor în urmă, la îndeplinirea și depășirea sarcinilor de plan, cele din actuala adunare generală vor lichida și neajunsurile care mai persistă.

Certitudinea că soluțiile, propunerile și sugestiile salariaților sînt luate în considerare cu toată răspunderea, că ele vor sta la baza activității viitoare, a fost furnizată de interesul cu care comitetul de direcție a privit propunerile anterioare. Darea de seamă a subliniat acest interes consacrînd analizei realizării planului MTO anterior, un spațiu larg. S-a arătat eficiența aplicării celor 54 de măsuri dar s-a insistat în mod deosebit asupra celor trei care n-au fost îndeplinite.

Pentru aceleași motive adunarea salariaților a examinat cu mult interes și a făcut completările necesare la planurile de măsuri menite să ducă la realizarea la timp și-n cele mai bune condițiuni a sarcinilor de plan pe semestrul II și anul 1972.

Încheiem succintele noastre însemnări cu convingerea că „drumul bun" de care vorbea tovarășul Deme e doar un început. Sarcinile, mai ales în ce privește calitatea producției sînt mobilizatoare. O bună parte a producției va lua drumul exportului. Apreciem că așa cum în adunarea generală reprezentanții salariaților au fost intransigenți cu lipsurile, au manifestat o răspundere comunistă pentru problemele cardinale ale întreprinderii, vor ști să transmită aceste răspunderi tuturor salariaților pentru ca în viitor marca fabricii să se bucure numai de aprecieri pozitive.

T. PETRUȚI

Flacăra roșie — INFORMAȚIA PENTRU TOȚI

AVÎND în vedere faptul că zilele de 22, 23 și 24 august a.c. sînt sărbători legale, Oficiul municipal de poștă și telecomunicații a luat unele hotărîri cu privire la devansarea plății pensiilor de către lucătorii poștali. Astfel, plata pensiilor pentru persoanele a căror nume încep cu literele A-B, se vor achita în ziua de 14 august, pentru persoanele a căror nume încep cu literele C, D, E, F, pensia va fi achitată în ziua de 16 august, pentru literele G, H, I, J, K, se vor achita în ziua de 17 august, pentru literele L, M, N, O, în ziua de 18 august, literele P, R, în ziua de 19 august, S, T, în ziua de 20 august, iar literele U, V, Z, S, X, Y, în ziua de 21 august.

✱

LA ȘCOALA generală din Birzava s-au reconstruit, din contribuția voluntară a cetățenilor, două clase noi, o bucătărie și o sală de mese. La lucrări au participat zeci de elevi și părinți din Birzava și din localitățile aparținătoare.

Asemenea lucrări s-au efectuat și la școala generală din Păuliș și la școala de 4 ani din Cladova.

☆

VĂ INFORMĂM de astă dată care sînt actele necesare la eliberarea sau preschimbarea buletinelor de identitate. În cazul tinerilor care împlinesc vîrsta de 14 ani: certificatul de naștere, buletinul de identitate al unuia dintre părinți ori al persoanei căreia i-a fost încredințat spre creștere și educare. La expirarea termenului de valabilitate a buletinului sînt necesare: buletinul de identitate vechi, certificatul de naștere și certificatul de căsătorie pentru femeile căsătorite. În cazul schimbării numelui sau prenumelui se vor depune: buletinul de identitate, certificatul de naștere, certificatul de căsătorie, livretul militar pentru persoane supuse obligațiilor militare.

În toate aceste cazuri actele vor fi însoțite de două fotografii tip buletin și timbru fiscal în valoare de 3 lei.

☆

MÎINE pe stadionul UTA din localitate, cu începere de la ora 17,45 va avea loc o nouă întîlnire amicală de fotbal. UTA întîlnește în meci revanșă pe CFR Cluj cu care după cum se știe a jucat sîmbătă la Cluj.

Avînd în vedere ascensiunea de formă a textiliștilor arădeni, partida se anunță a fi deosebit de interesantă.

✱

CU PUȚIN timp în urmă, conducerea cooperativei de consum din comuna Birzava a întreprins o acțiune lăudabilă. Procurînd din comerț esență de frucola, a hotărît să realizeze această mult solicitată băutură răcoritoare pe plan local. Inițiativa a dat rezultate. La orice oră din zi, la coletăria din localitate se poate servi de la gheață această plăcută băutură răcoritoare.

☆

ÎN NOAPTEA de 7 spre 8 august, la locuința lui Ioan Burcă din Arad, str. Răchitei nr. 8 s-a întîmplat o crimă. Ioan Burcă, în vîrstă de 25 de ani, după ce a consumat o cantitate apreciabilă de băuturi alcoolice l-a lovit cu cuțitul pe Mihai Kalmar și el în vîrstă de 25 ani, originar din Sîntana, aflat în acel moment în vizită la Burcă. Mihai Kalmar a decedat. Cercetările sînt în curs.

✱

AFLĂM din partea Centrului meteorologic din localitate că pentru zilele de 10, 11 și 12 august vremea va fi relativ călduroasă cu cerul variabil. Averse de ploaie izolate însoțite de manifestări electrice se vor semnala în special în zona de munte. Vîntul va sufla slab pînă la potrivit. Temperaturile minime din cursul nopții vor fi cuprinse între 18 și 22 de grade, iar maximele din cursul zilei vor oscila între 24 și 26 grade.

AGENDA TINERETULUI

Concursul profesional „Mercur" organizat de către comitetele județean și municipal UTC se află în pragul fazei municipale. Avînd ca scop principal dezvoltarea dragostei pentru meseria aleasă, pentru unitatea în care lucrează fiecare tînăr, precum și mărirea răspunderii pentru realizarea sarcinilor de plan, prima fază a concursului — faza de masă — a antrenat peste 600 de tineri de la OCL „Alimentara", OCL „Produse industriale" și TAPL. Dintre aceștia, un număr de 45, cu cele mai bune rezultate, se vor întîlni miercuri (11 august) la faza pe municipiu. Examinarea va avea loc în sala mare a Universității populare.

✱

Răspunzînd chemării comitetului municipal UTC, un număr de peste 200 de elevi din cadrul liceelor teoretice din Arad efectuează două săptămîni de muncă voluntar-patriotică. Împărțiți în echipe și pe puncte de lucru, ei ajută colectivul de muncă de la fabrica „Refacerea" la încărcat și descărcat fructe, la pregătirea lor pentru conservare. Conducerea fabricii este mulțumită de aportul pe care-l aduc elevii la conservarea fructelor.

✱

În luna august vor mai pleca în taberele de odihnă de la Năvodari și Costinești încă 120 de elevi din liceele de cultură generală din municipiu și județ. Printre cei care își vor petrece vacanța la Costinești, mulți sînt fruntași la învățătură și purtare, 16 deținînd locul I pe clasă.

✱

Comitetul municipal UTC ne informează despre noi acțiuni de muncă voluntar-patriotică întreprinse duminică dimineața de către tinerii din municipiu. Astfel, un număr de peste 80 de tineri de la CEIL, Fabrica de confecții, CFR și „Tricoul roșu" și-au adus contribuția la amenajarea parcului copiilor de pe malul Mureșului. Cu acest prilej s-au evidențiat uteciștii: Elisabeta Milo, Aurelia Gui (Fabrica de confecții); Gheorghe Ioja, Cornelia Cirlig, Augustin Burtea (CEIL); Ioan Bejan („Tricoul roșu") și Mircea Balo (CFR).

☆

În cadrul cupei tineretului de la sate au fost organizate noi duminici cultural-sportive la Săvîrșin. Zăbrani și la Chișineu Criș. La probele de fotbal, handbal (băieți și fete), ciclism, atletism și tîntă s-au întrecut mai multe sute de tineri de pe raza localităților unde s-au desfășurat duminicile cultural-sportive. Pentru faza județeană s-au calificat echipele de fotbal din Mișca, Săvîrșin, Ghioroc și echipele de handbal din Sîntea Mare și Vladimirescu. Cu prilejul duminicilor cultural-sportive s-au evidențiat numeroși tineri sportivi, printre care se numără uteciștii: Petru Moca (Pîl), Ștefan Lupulescu (Birchiș), Aurel Budiu (Petriș), Nicolae Avram, Atila Balog și Roberth Metzner (toți din Săvîrșin).

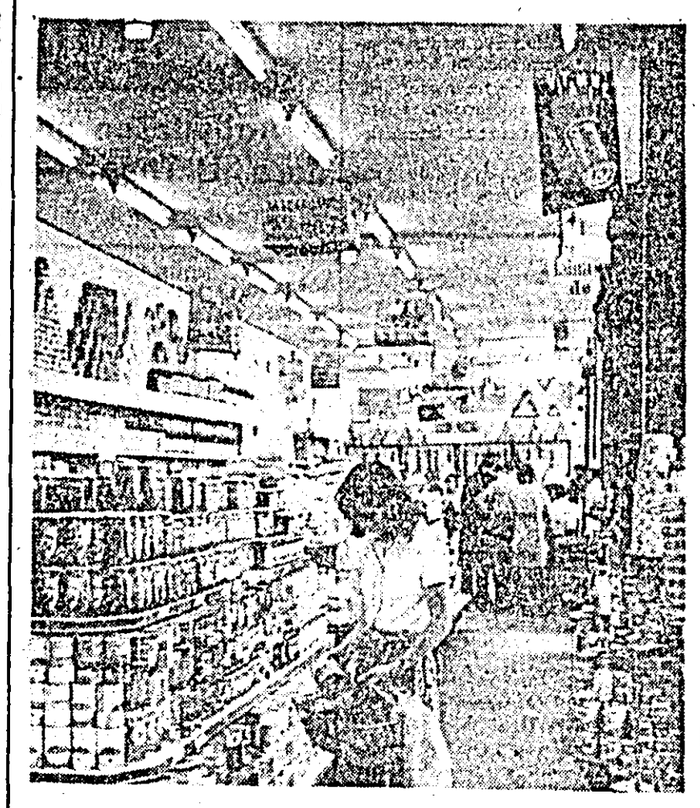

Mijloc modern și rapid de aprovizionare: magazinul cu autoservire „Albina" din Arad. Foto: F. KELEN

Am auzit și eu fantomele sonore!

Un bun amic din cartierul meu natal a venit la mine într-o zi, speriat foarte, spunîndu-mi:

— La noi acolo (e vorba de cartierul „Calea 6 Vînători" situat în paralel cu triajul gării CFR) au apărut fantomele. Nu fantome vizibile, în cearșafuri, ci fantome sonore. Ne scoală noaptea cu zgomote sinistre, urlături, lătrături, și altele asemenea, ne bagă în sperieți că nu mai putem închide ochii, ne asfixiează copiii!

La început am crezut că bunul meu amic glumește sau are vedenii... sonore. L-am sfătuit să nu umble prin soare cu capul descoperit.

—Nu glumesc și nu sufăr de insolație. Vino să vezi, adică să auzi și tu.

Am plecat într-acolo vineri postmeridian. Și am dezlegat enigma. Fantomele sonore au apărut — cred că în onoarea mea — ziua pe lumină. Cum stăteam de vorbă cu niște amici din cartier, deodată au început, undeva în aer, mormăituri, apoi miorlăituri, pe urmă lătrături, etc. Mi s-a zburlit și pielea de pe mine.

— Așa face zi și noapte, mi-a spus o femeie serioasă. E de la difuzorul din triaj. Cel ce stă la microfon dă cît dă indicații de serviciu pentru care nu se supără nimeni, pe urmă se joacă de-a sperietoare. Ziua, mai treacă meargă, dar noaptea e de nesuportat.

NOTĂ

— Mai grav e cînd încep înjurăturile. Unele mai colorate și mai ordinare ca altele. Nu îndrăznim să ne uităm în ochii copiilor cînd încep ăia să ne înjure, ziua și noaptea, cînd îi apucă. Ne face individul acela cu microfonul în față, educație pe dosi Ajutați-ne, să înceteze odată.

✱

Dacă nu aș fi auzit cu urechile mele, nu credeam. Nu credeam că este posibil ca un difuzor de utilitate profesională, publică, să devie un mijloc poluant al atmosferei, atentînd la odihna, liniștea, celor din jur. Cunoscînd viața gării știam că ea se caracterizează prin seriozitate, disciplină, punctualitate. Uniforma de ceferist impune respect.

Iată însă că cineva le dezonorează, batjocorind pe oamenii care, prin natura împrejurărilor, stau în preajma difuzoarelor acelea, și ei fiind tot ceferiști sau muncitori la uzinele arădene și avînd și ei timpul lor de odihnă, etc, etc.

Am fost rugat să mă adresez conducerii Gării CFR, ceea ce și fac în rîndurile de față, cerîndu-i să pună lucrurile la punct.

I. JIVAN

Conștiința juridică, parte integrantă a conștiinței socialiste

Documentul-program elaborat de secretarul general al partidului nostru, tovarășul Nicolae Ceaușescu, este un model strălucit de gîndire marxist-leninistă creatoare. Comuniștii, toți oamenii muncii din țara noastră își afirmă adeziunea lor totodată față de acest program menit să contribuie din plin la dezvoltarea societății socialiste multilateral dezvoltate.

Pentru noi, juriștii, acest document de inestimabilă valoare constituie un pretios instrument de lucru, o călăuză sigură în activitatea pe care o desfășurăm, în aplicarea legilor statului nostru.

În lumina acestui document aș vrea să vorbesc despre activitatea filialei județene Arad a Asociației juriștilor. Fără îndoială că în această activitate avem o seamă de realizări, dar cred că vom ieși mai cîștigați dacă ne vom opri asupra unor neajunsuri care se cer a fi înlăturate; m-aș opri în primul rînd asupra unor probleme care pot fi ușor și grabnic rezolvate.

Ne propunem, în primul rînd, să lărgim baza activității noastre prin cuprinderea în asociație a tuturor juriștilor din județ. Din această asociație fac parte procurori, judecători, cadre de miliție și securitate, jurisconsulți, avocați. Nu fac parte însă din asociație o seamă de juriști care ocupă funcții de răspundere în administrația de stat, în aparatul consiliilor populare și a altor instituții de interes județean sau municipal.

Firește, nu este suficient să fii membru al asociației, să cotizezi, ci este neapărat necesar să participi activ la viața asociației, să asculți și să prezinți în ședințele din secții lucrări științifice, să participi la discuțiile organizate pe marginea lor, pentru lămurirea sub toate aspectele a problemelor tratate. Un jurist care, în decursul unui an întreg nu numai că n-a prezentat vreo lucrare științifică în vreuna din secții, dar nici măcar n-a participat la vre-o ședință de lucru — și avem asemenea cazuri — este membru al asociației numai cu numele. Tocmai de aceea, activizarea tuturor membrilor este una din sarcinile noastre imediate.

Este imperios necesară o intensificare a activității publicistice a membrilor asociației. Numărul articolelor pe teme juridice publicate în revistele de specialitate de membrii filialei județene Arad este insuficient. Această stare de lucruri trebuie curmată, cu atît mai mult cu cît avem forțe suficiente pentru aceasta. De asemenea, va trebui să publicăm mai des în presa locală articole educative în care să milităm pentru respectarea în toate domeniile a legalității socialiste, pentru apărarea avutului obștesc, pentru crearea unei opinii de masă puternice împotriva celor cu manifestări antisociale, să publicăm mai multe sentințe și măsuri luate de organele de justiție, acestea fiind o importantă formă educativă de masă.

Trebuie să facem mai mult pe linia popularizării legilor, a difuzării lor în masele largi, să facem cunoscute scopul, sensul și conținutul fiecărei legi în parte, contribuind prin aceasta la respectarea și aplicarea lor conștientă de către toți cetățenii patriei noastre.

De o deosebită eficiență sub aspectul prevenirii încălcărilor de lege și a educării cetățenilor în spiritul respectării legilor este activitatea de prevenire specifică instanțelor judecătorești realizată sub forma judecăților publice la fața locului, — punerea în discuție a celor care au încălcat legalitatea în colectivele de muncă din care fac parte, — prelucrări de hotărîri la locurile de muncă și altele, — forme de influențare menite să contribuie la formarea pe o treaptă superioară a conștiinței socialiste, la creșterea forței coercitive în sens educativ a opiniei publice.

În expunerea făcută la Consfătuirea de lucru a activului de partid din domeniul ideologiei și al activității politice și cultural-educative, tovarășul Nicolae Ceaușescu sublinia cu tărie acest adevăr: *„Noi dezbatem astăzi măsurile necesare ridicării nivelului ideologic, politic, măsurile pentru formarea omului nou, constructor al socialismului și comunismului, a omului care să acționeze în mod conștient, stăpîn pe destinele sale, pentru făurirea societății socialiste. Aceasta presupune întărirea spiritului de răspundere al fiecărui membru al societății, respectarea normelor de convețuire socială, întărirea disciplinei și ordinii sociale. Legalitatea socialistă presupune atît neadmiterea abuzurilor și ilegalităților cît și respectarea legilor, a disciplinei și ordinii sociale. Numai în măsura în care vom acționa pentru ca să asigurăm respectarea legilor, a disciplinei sociale în toate domeniile de activitate vom putea spune că într-adevăr ne facem datoria de comuniști".*

Desigur munca de popularizare a legilor ca și cea de prevenire a încălcărilor de lege pe linia asociației trebuie astfel organizată încît să se integreze armonios în planul general de educare socialistă a oamenilor muncii.

Activitatea de prevenire, trebuie să se axeleze după specificul locului de muncă, în uzină popularizîndu-se legea cu privire la protecția muncii, la case de cultură, cămine culturale, cartiere să combatem infracțiuni privind încălcarea regulilor de convețuire socială. O atenție mai mare se va acorda combaterii infracțiunilor împotriva avutului obștesc în alimentația publică, comerț, cooperație etc.

Succesul activității noastre depinde în primul rînd de temeinica pregătire politică și profesională. Subliniera făcută de secretarul general al partidului cu privire la unele cadre de conducere din administrația de stat, este întrutotul valabilă și pentru juriști. Fie că-și desfășoară activitatea în rîndul organelor de securitate, miliție, fie în justiție sau procuratură, juristul este în același timp și un activist investit cu o înaltă răspundere socială și politică.

Această răspundere politică implică o pregătire ideologică corespunzătoare. Este necesar deci să ne sporim eforturile pentru pregătirea noastră ideologică-profesională, să ne facem nouă însine educația comunistă pentru a putea face apoi educație cetățenilor din sfera noastră de activitate.

EMIL VAMOȘIU
președintele Filialei județene Arad a Asociației juriștilor

Inovațiile - contribuție majoră la perfecționarea producției

(Urmare din pag. 1-a)

rezolvarea unor probleme de bază ale producției, își intensifică efortul creator, realizînd inovații de ridicată valoare. Astfel, maistrul Gheorghe Unc, împreună cu un colectiv, a realizat o inovație care aplicată aduce economii de 541 320 lei anual. O altă inovație importantă realizată de inginerul Toader Oprea, cu un colectiv, modifică tehnologia de forjare la ciocanele de refulat bare cu cap, realizînd economii de 179 514 lei anual. Cu o bună eficiență (99 240 lei anual) se soldează și inovația maistrului Traian Mărincaș — un cuțit pentru șanfrenat. Sînt doar cîteva exemple din multele care ar putea fi amintite — inovații valoroase au realizat tovarășii Ioan Ardelean, Traian Boieru, Ludovic Balogh, Ioan Buta, Ioan Toma, Laurențiu Petz și alții — toate ilustrînd drumul ascendent pe care îl parcurg inovatorii uzinei în creația lor.

Beneficiind de îndrumarea permanentă a comitetului de partid cabinetul tehnic al uzinei desfășoară o activitate multiplă pentru a sprijini munca inovatorilor, pentru a le canaliza preocupările spre problemele de bază ale producției, ale progresului tehnic. Astfel, pe lîngă activitatea curentă, planul tematic de inovații (care cuprinde 25 de teme) a fost îmbogățit recent cu încă cinci teme și a fost inițiat un concurs care propune ca obiective rezolvarea a opt teme.

Se desfășoară de asemenea o largă acțiune de sprijinire și popularizare a inovatorilor și realizărilor lor prin ziarul uzinei „Vagonul", panoul de onoare, stația de radioamplificare etc. iar pentru ușurarea completării cererilor au fost introduse formulare tip care conțin elementele necesare descrierii unei inovații sau raționalizări.

Acordul-global puternic stimulent în activitatea cooperativei agricole

(Urmare din pag. 1-a)

du-le condiții ca și ei să poată efectua la timp prașilele.

Justețea îmbinării tuturor acestor factori este pe deplin demonstrată prin nenumărate fapte, și în primul rînd prin starea excepțională în care se prezintă cultura de porumb în prezent, dîndu-ne garanția să afirmăm că producțiile planificate nu numai că vor fi realizate, ci și depășite. Toate prașilele au fost făcute în perioada optimă și la un înalt nivel calitativ, s-a respectat densitatea, cooperatorii înșiși fiind aceia care pretindeau și tractoriștilor o muncă de calitate.

— V-ați propus ca, în baza rezultatelor bune din acest an, să extindeți aplicarea acordului global?

— În anul viitor vom aplica acordul global în toate sectoarele — în cultura mare la porumb, floarea-soarelui, sfeclă de zahăr și tutun, în legumicultură la cultura tomatelor, în zootehnie la producția de lapte și la viței. Ne am gîndit de pe acum la diferite variante, care să corespundă în cea mai mare măsură condițiilor din unitatea noastră, definitivîndu-le pe cele mai bune prin aprobarea adunării generale.

Extinderea acordului global va fi însoțită de o largă muncă educativă, în lumina propunerilor de măsuri ale Comitetului Executiv al C.C. al P.C.R. privind îmbunătățirea activității politico-ideologice, astfel încît creșterea conștiinței cooperatorilor noștri, împreună cu măsurile de retribuire după cantitatea și calitatea muncii lor, să ducă la creșterea producțiilor agricole, la întărirea economică a unității noastre, la ridicarea nivelului de trai al cooperatorilor.

Electromecanicii

(Urmare din pag. 1-a)

Și electromecanicii Ioan Gheorghiu și Ioan Marc au luat calea Radnei. O intervenție rapidă și instalația reintră în normal...

✱

Am relatat două episoade din munca electromecanicilor de la unitatea feroviară C.T. 2 din Arad. Episoade ca multe altele. Acum, transporturile feroviare moderne ar fi de neconceput fără instalații de centralizare și telecomandă, fără telegraf, telefon și radio, fără instalații electrice de iluminat și forță și fără... electromecanici. Am petrecut în aceste zile premergătoare marii aniversări a eliberării patriei cîteva ore printre ei. Secretarul organizației de partid, Alexandru Mateșan, șeful sectorului I, Mircea Bodrojan și alții mi-au vorbit despre faptele minunate ale electromecanicilor, despre complexitatea acestei profesii, despre frumusețea ei...

Ultima modernizare făcută de acest harnic colectiv este datată recent. Pe patru locomotive de manevră din stația Arad, care deservesc cel mai important punct din piața de manevră „Cocoașa", s-au montat radiotelefoane. Personalul celor patru locomotive de manevră vorbește acum direct cu personalul de mișcare pe calea... undelor. Indiferent de oră sau vreme, comenzile de manevră sînt clare, precise. O acțiune reușită care în mod cert se va extinde.

✱

Electromecanicii. Oameni obișnuiți ai zilelor noastre, gata în orice moment să-și facă datoria. Nimeni și nimic nu-i poate opri să fie acolo unde e nevoie de mintea lor iscusită, de mîinile lor îndemînatice. De-i arșiță, de-i furtună și vînt, de-i ploaie, de-i noapte sau sărbătoare electromecanicii sînt la datorie.

STIRI·REPORTAJE·COMENTARII·NOTE DIN TOATA LUMEA

Intervenţie românească la lucrările Comitetului ONU pentru teritoriile submarine

GENEVA 9 (Agerpres). — La Geneva continuă lucrările Comitetului ONU pentru teritoriile submarine. După încheierea dezbaterilor generale, discuţiile s-au concentrat asupra unor aspecte juridice şi tehnice pe care le implică cooperarea internaţională în zonele marine.

În subcomitetul II (unul din organele principale ale Comitetului pentru teritoriile submarine), care are sarcina de a elabora o listă a subiectelor şi problemelor privind dreptul maritim — printre care cele referitoare la regimul mării libere, platoul continental, marea teritorială şi zona contiguă, pescuitul şi conservarea resurselor biologice ale mării, a luat cuvîntul delegatul României dr. Tudor Mircea. În ceea ce priveşte maniera generală de a aborda problemele de drept maritim menţionate, a spus delegatul român, noi considerăm că soluţiile ce vor fi preconizate trebuie să ţină seama de principiile fundamentale ale dreptului internaţional înscrise în Carta ONU şi reafirmate în numeroase alte documente internaţionale. Pornind de la aceste principii, noua etapă care se conturează în codificarea şi dezvoltarea progresivă a dreptului maritim necesită contribuţia tuturor statelor pentru a duce la rezultate pozitive.

Ca şi alţi membri ai Comitetului — a continuat vorbitorul — România este profund interesată în a se găsi, pentru fiecare din problemele ce vor fi discutate, soluţii care să ţină seama de drepturile şi interesele legitime ale ţărilor riverane, fără a afecta sau restringe libertatea de navigaţie, pescuit şi cercetare ştiinţifică în marea liberă. Soluţiile preconizate trebuie să ţină seama de drepturile şi interesele tuturor statelor.

În acest domeniu, a spus delegatul român, aplicarea principiului universalităţii trebuie privită sub aspectul necesităţii de a se asigura egalitatea suverană a statelor, dreptul lor de a participa direct la acţiunile internaţionale şi la instrumentele juridice în care sînt încorporate rezultatele acestor activităţi.

Vizita unei delegaţii române în R. D. G.

BERLIN 9 — Corespondentul Agerpres Ştefan Deju, transmite: La invitaţia ministrului pentru îndrumarea şi controlul consiliilor regionale şi raionale din RDG, Fritz Scharfenstein, o delegaţie română condusă de preşedintele Comitetului de Stat pentru economia şi administraţia locală din Republica Socialistă România, Petre Blajovici, a făcut o vizită oficială în RDG. Cu acest prilej, a avut loc un schimb de păreri privind adîncirea relaţiilor de colaborare între cele două ţări în sectoare ale administraţiei şi industriei locale şi au fost stabilite măsuri în acest scop; s-au stabilit, totodată, vizite de specialişti în vederea unor schimburi de experienţă între ministerele respective şi pentru identificarea sectoarelor de interes comun pentru adîncirea relaţiilor dintre cele două organisme.

Încheierea tratatului de prietenie sovieto-indian

DELHI 9 (Agerpres). — Agenţia TASS anunţă că la Delhi a fost semnat Tratatul de pace, prietenie şi colaborare dintre U.R.S.S. şi Republica India. Documentul a fost semnat de miniştrii de externe ai celor două ţări, Andrei Gromiko şi Swaran Singh.

Tratatul consemnează dorinţa părţilor de a extinde şi adînci relaţiile de prietenie, hotărîrea lor de a contribui la întărirea păcii şi securităţii, de a depune eforturi în direcţia destinderii şi lichidării definitive a rămăşiţelor colonialismului. Tratatul exprimă încrederea părţilor în principiile coexistenţei paşnice şi colaborării dintre state cu sisteme social-politice diferite, precum şi convingerea că problemele internaţionale pot fi rezolvate numai pe calea colaborării şi nu a conflictelor. Părţile vor respecta în relaţiile dintre ele principiile independenţei, suveranităţii, integrităţii teritoriale şi neamestecului în treburile interne. Ele îşi exprimă hotărîrea de a continua eforturile pentru asigurarea şi întărirea păcii în Asia şi în întreaga lume, curmarea cursei înarmărilor, realizarea dezarmării generale şi totale sub un control internaţional efectiv.

Tratatul subliniază că cele două ţări vor întreţine contacte regulate în principalele probleme internaţionale de interes mutual. Ele vor adînci colaborarea reciproc avantajoasă în domeniile economic, ştiinţific şi tehnic. Fiecare parte, relevă tratatul, declară că nu va participa la nici o alianţă militară îndreptată împotriva celeilalte părţi. Fiecare parte se obligă să se abţină de la acordarea oricărui ajutor unei a treia părţi participante la un conflict militar împotriva celeilalte părţi; în cazul cînd una din părţi va fi obiectul unui atac sau ameninţări cu atacul, părţile semnatare vor proceda neîntîrziat la consultări reciproce în scopul eliminării pericolului şi adoptării de măsuri corespunzătoare.

Evenimentele din Indochina

SAIGON 9 (Agerpres). Forţele patriotice din Vietnamul de sud au bombardat fortificaţiile deţinute de trupele saigoneze la 20 kilometri de oraşul Da Nang, provocînd pierderi inamicului. Totodată, corespondenţii de presă relatează că, în ultimele 24 de ore, au fost semnalate noi ciocniri între detaşamente ale patrioţilor şi unităţi militare americano-saigoneze în provincia Quang Tri şi la nord de Kontum.

☆

HANOI 9 (Agerpres). — Avioane militare ale SUA au bombardat din nou la 8 august zone populate din regiunea Vinh Linh, în nordul zonei demilitarizate. Totodată, bombardiere strategice de tip „B-52" au atacat localitatea Huong Lap, iar artileria navală americană a bombadat localităţile Vinh Quang Vinh Giang şi Vinh Son, situate, de asemenea, în nordul zonei demilitarizate, informează agenţia VNA.

☆

PNOM PENH 9 (Agerpres). — Detaşamentele forţelor de rezistenţă populară din Cambodgia au organizat, pe fluviul Snap la 64 km nord-vest de Pnom Penh, o ambuscadă împotriva unităţilor regimului Lon Nol, provocînd inamicului pierderi însemnate, informează agenţiile UPI şi AP.

Agenţiile de presă subliniază faptul că aceste acţiuni ale forţelor de rezistenţă populară din Cambodgia au fost organizate într-o zonă declarată de către autorităţile de la Pnom Penh, numai cu o zi înainte, ca fiind sub un „control strict".

☆

XIENG KUANG 9 (Agerpres). — După cum anunţă agenţia Khaosan Pathet Lao, între preşedintele Comitetului Central al Frontului Patriotic din Laos, prinţul Sufanuvong, şi şeful guvernului de la Vientiane, prinţul Suvanna Fuma, continuă schimbul de mesaje în legătură cu soluţionarea politică a problemei laotiene.

În mesajul său cel mai recent, preşedintele CC al Frontului Patriotic din Laos atrage atenţia asupra necesităţii încetării atacurilor ilegale lansate de imperialiştii americani asupra teritoriului laotian. Mesajul subliniază că „Frontul Patriotic din Laos continuă că caute cu perseverenţă o reglementare paşnică a problemei laotiene şi să provoace eşecul oricăror aventuri militare ale imperialismului american".

DIN ŢĂRILE SOCIALISTE

MOSCOVA. — În sudul Ucrainei a început construirea unei mari mine pentru extragerea minereului de mangan. Abatajele subterane, aflate la adîncimea de 300 metri, se vor întinde pe 15 kilometri. Transportul minereului spre fabrica de îmbogăţire va fi mecanizat şi automatizat, ceea ce va permite o creştere a productivităţii muncii cu 30 la sută şi o reducere a preţului de cost. Mina va începe să funcţioneze la sfîrşitul anului 1973.

Bazinul de mangan din Ucraina furnizează aproape 90 la sută din minereul de acest fel extras în întreaga Uniune Sovietică. În prezent, în această republică unională se apropie de sfîrşit construcţia unei mine mecanizate cu o producţie de jumătate de milion tone anual. De asemenea, este în curs de amenajare o carieră pentru exploatarea la zi a minereului de mangan, cu o capacitate de un milion tone anual.

★

SOFIA. — Corespondentul Agerpres, Constantin Amariţei, transmite: La zece kilometri de centrul Sofiei au început lucrările de construcţie a unui nou şi original tip de locuinţe. Conform proiectului, viitorul complex va căpăta forma unei localităţi de tip suburban, cu 170 de case a cîte două etaje şi patru blocuri cu mai multe etaje. Numărul total al locuitorilor va fi de 2 000. În cadrul complexului vor funcţiona un combinat pentru servicii comunale, un centru comercial, hoteluri, teatrul de vară.

Complexul de locuinţe „Gorubliane" este primul de acest gen din Bulgaria. La construirea lui se vor folosi panouri prefabricate cu înveliş de ceramică colorată. După experimentare această nouă tehnologie de construcţie va fi folosită şi la amenajarea altor complexe similare.

★

VARŞOVIA. — Specialistul polonez prof. Eji Gjimek a elaborat o metodă de obţinerea aluminei din materii prime autohtone, fără să mai fie nevoie de bauxită, care nu există în Republica Populară Polonă.

Pentru verificarea utilizării metodei noi în condiţii industriale, la Croszowice a fost înfiinţată o secţie specială pentru producţia de alumină din materie primă existentă în Polonia. Prin utilizarea unor tehnologii noi, s-a urmărit sporirea producţiei de alumină la 7 000 tone pentru ca, pe această bază, să se poată găsi soluţiile necesare construirii unei uzine cu o capacitate anuală de producţie de 100 000 tone. După cum relevă agenţia PAP, experienţele s-au soldat cu rezultate pozitive.

★

HAVANA. — Ca urmare a creşterii productivităţii muncii, a modernizării şi reconstrucţiei întreprinderilor, precum şi unei mai bune organizări a producţiei, industria textilă a Cubei a înregistrat în acest an ritmuri înalte de dezvoltare. Numai în primul semestru al anului 1971, producţia de ţesături a crescut cu 15,6 la sută faţă de aceeaşi perioadă a anului trecut, în prezent fiind satisfăcute, din resurse proprii o mare parte a necesităţilor populaţiei în acest domeniu.

Pînă la sfîrşitul anului, textiliştii cubanezi intenţionează să producă 104 milioane metri ţesături de bumbac, ceea ce reprezintă cu 33 la sută mai mult decît în 1970.

BUDAPESTA. — Noul metro budapestan, care a devenit cel mai popular mijloc de transport al capitalei ungare, înregistrează un traific de peste 250 000 pasageri pe zi. Construcţia subterană continuă. În prezent, se amenajează cea de-a doua porţiune a liniei „Est-Vest", pe care va începe să se circule anul viitor. În staţiile metroului se încheie lucrările de montare a scărilor rulante. De asemenea, a început construirea unei noi linii de metro, ce va avea o lungime de 15 kilometri şi va străbate Budapesta de la nord spre sud.

★

BELGRAD. — Preşedintele Adunării RS Serbia, Dragoslav Markovici, a inaugurat vineri în localitatea Zeokama cea mai mare exploatare la zi de lignit din Iugoslavia. Noua exploatare, cu o suprafaţă de 5 000 de hectare, va permite ca încă în acest an să fie extrasă aici o cantitate de circa cinci milioane tone lignit. Producţia exploatării, relevă agenţia Taniug, va ajunge în anul 1975 la 13—14 milioane tone. Potrivit specialiştilor, rezervele de lignit de la noua exploatare sînt apreciate la 360 milioane tone. Stratul de cărbune, cu o grosime de 25 pînă la 40 de metri, se află la o adîncime de 50 pînă la 100 de metri de sol.

Noi tulburări în Irlanda de nord

BELFAST 9 (Agerpres). — Irlanda de nord a trecut sîmbătă şi duminică prin unul din cele mai violente week end-uri din ultimii doi ani, tulburări fiind semnalate la Belfast, Londonderry, Lurgan, Ballyjumford, în cursul ciocnirilor de stradă care au avut loc între trupele britanice şi grupuri de persoane înarmate au fost răniţi patru civili. Forţele britanice au înregistrat patru răniţi şi un mort. În comitatul Antrim o centrală electrică a fost grav avariată de o explozie care însă nu a făcut nici o victimă.

După cum a declarat un purtător de cuvînt al trupelor britanice, „foarte rar s-au tras la Belfast atîtea focuri de armă într-o noapte". Este posibil ca peste cîteva zile, cu ocazia ceremoniilor de la 12 august, prin care protestanţii vor sărbători victoria lor de la Londonderry asupra catolicilor, Ulsterul să cunoască un nou val de violenţă. Autorităţile au luat măsuri de mobilizare şi securitate excepţionale. Pînă miercuri, în Irlanda de nord urmează să sosească încă 1800 soldaţi britanici.

BELFAST 9 (Agerpres). — Situaţia din Irlanda de Nord a intrat luni într-o nouă fază, ca urmare a măsurilor excepţionale anunţate de şeful guvernului din Belfast, Brian Faulkner. Astfel, a fost reintrodusă legea privind întemniţarea fără judecată prealabilă, abandonată în urmă cu zece ani, şi s-a hotărît suspendarea imediată a oricăror manifestaţii.

☆

LONDRA 9 (Agerpres). — Parlamentul englez (aflat în vacanţa de vară) trebuie să-şi reia neîntîrziat lucrările, pentru a examina situaţia din Irlanda de Nord — a declarat John Gollan, secretar general al PC din Marea Britanie. După ce a denunţat aplicarea în Ulster a legii privind împuternicirile extraordinare, care prevede internarea celor arestaţi fără judecată, John Gollan a subliniat că „poporul englez trebuie să ceară guvernului conservator să pună capăt poliţiei sale şi să înceteze represiunile".

pe scurt · pe scurt · pe scurt

● Activitatea aparatului sovietic „Lunohod-1" ● Întrevedere U Thant — William Rogers ● O nouă experienţă nucleară franceză

CEA DE-A NOUA LUNĂ de funcţionare pe suprafaţa astrului nopţii a aparatului autopropulsat sovietic „Lunohod-1" se apropie de sfîrşit. Vehiculul selenar efectuează în prezent cercetări în conformitate cu programul alcătuit pentru a zecea zi lunară. La 6, 7 şi 8 august aparatul a efectuat măsurători în poziţie staţionară. Potrivit datelor telemetrice primite în şedinţa de legătură prin radio care a avut loc la 8 august, starea sistemelor de bord şi a aparatajului ştiinţific al lunomobilului este satisfăcătoare.

CUBA AR URMA SĂ DEVINĂ cea de-a noua ţară socialistă cu care Peru întreţine relaţii diplomatice, a declarat la o conferinţă de presă preşedintele Republicii Peru, Juan Velasco Alvarado. După cum transmite agenţia Prensa Latina, preşedintele peruan a adăugat că ţara sa studiază „posibilitatea reînnoirii relaţiilor diplomatice cu Cuba, la şapte ani după ce SUA au inspirat rezoluţia Organizaţiei Statelor Americane cu privire la ruperea relaţiilor cu Cuba".

DUMINICĂ A SOSIT LA PEKIN, într-o vizită de prietenie, o delegaţie guvernamentală somaleză, condusă de Omar Arteh Ghalib ministrul afacerilor externe. În aceeaşi zi, menţionează agenţia China Nouă, Ci Pîntei, ministru ad-interim al afacerilor externe, şi Omar Arteh Ghalib au început convorbirile.

Şeful delegaţiei guvernamentale somaleze a fost primit de Ciu En-lai, premierul Consiliului de Stat al RP Chineze.

LA BUDAPESTA a fost semnat documentul de prelungire a acordului comercial ungaro-canadian, încheiat în anul 1964. În următoarele luni va fi pregătit noul acord comercial bilateral pe termen lung, care va intra în vigoare la 1 ianuarie 1972.

În ultimii ani, relatează agenţia MTI, comerţul ungaro-canadian a înregistrat o dezvoltare considerabilă, creşterea volumului schimburilor de mărfuri fiind favorizată de faptul că ele se întemeiază pe aplicarea clauzei naţiunii celei mai favorizate.

ÎN UNIUNEA SOVIETICĂ a fost lansat satelitul artificial al Pămîntului „Cosmos-433", la bordul căruia este instalat aparataj ştiinţific pentru continuarea cercetărilor în spaţiul cosmic, anunţă agenţia TASS.

SECRETARUL GENERAL AL ONU, U THANT, a conferit duminică seara cu secretarul de stat al Statelor Unite, William Rogers. Întrevederea a fost consacrată, relevă agenţia France Presse, examinării situaţiei din Pakistan şi Orientul Apropiat. Rogers a fost însoţit de adjunctul său pentru problemele Orientului Apropiat şi Asiei de sud, Josepi Sisco, reîntors de curînd dintr-o vizită în Israel.

O NOUĂ EXPERIENŢĂ NUCLEARĂ FRANCEZĂ a fost efectuată duminică, deasupra atolului Mururoa din Pacific — informează agenţia France Presse. Un purtător de cuvînt al Ministerului nipon al Afacerilor Externe, menţionează agenţia, a anunţat că Japonia a adresat luni o notă de protest guvernului francez în legătură cu această experienţă.

ŞASE STATE ALE INDIEI — Himachal Pradesh, Punjab, Uttar Pradesh, Bihar, Bengalul occidental şi Assam — sînt, în prezent, afectate de inundaţiile provocate de ploile diluviene care s-au abătut asupra ţării în ultimele zile. Apele au devastat mari suprafeţe agricole şi ameninţă să inunde numeroase oraşe, printre care şi capitala statului Bihar.

AUTORITĂŢILE PORTUGHEZE ŞI INTESIFICĂ REPRESIUNILE împotriva activiştilor sindicali care cer eliberarea lui Daniel Cabrita, fost preşedinte al Sindicatului naţional al funcţionarilor bancari din Portugalia. Astfel, autorităţile au îndepărtat din funcţii pe toţi activiştii Sindicatului funcţionarilor bancari din oraşul Porto, unde a avut loc o demonstraţie de protest împotriva arestării ilegale a liderului sindical portughez.

CURTEA DE APEL DIN ATENA a condamnat patru persoane la pedepse variind între 3 ani şi 3 luni închisoare, pentru activitate în cadrul organizaţiei ateniene a Partidului Comunist grec. Din lipsă de probe, cinci persoane implicate în proces au fost achitate.

În procesul intentat tinerilor aparţinînd unei filiale a organizaţiei clandestine „Rigas Ferralos" s-au pronunţat pedepse între 3 ani închisoare şi un an, o parte dintre inculpaţi fiind achitaţi din lipsă de probe.

DIN LUMEA CAPITALULUI

17 august: Zi de luptă contra măsurilor extraordinare de securitate în Uruguay

MONTEVIDEO 9 (Agerpres). — Convenţia Naţională a Muncitorilor, marea centrală sindicală din Uruguay, care cuprinde în rîndurile ei peste o jumătate milion de membri (la o populaţie totală de 3,5 milioane locuitori), a decis ca la 17 august să se desfăşoare o Zi de luptă contra măsurilor extraordinare de securitate şi în favoarea altor revendicări politice şi economice ale oamenilor muncii uruguayeni. Această centrală sindicală a organizat deja în cursul acestui an trei greve generale cu caracter politic. Ultima dintre ele a avut loc luna trecută în semn de protest împotriva uciderii de către poliţie, în timpul unei demonstraţii, a unui student.

După cum se ştie, măsurile extraordinare de securitate reprezintă o virtuală stare de asediu şi constituie pretextul pentru vaste represiuni contra forţelor democratice ale ţării. Ele au fost introduse în ciuda opoziţiei categorice şi repetate a Parlamentului, ceea ce a provocat un conflict acut între puterea executivă şi cea legislativă.

Măsuri care să reducă presiunea exercitată în prezent asupra dolarului

WASHINGTON 9 (Agerpres). — Un raport pregătit de un subcomitet al Comisiei economice mixte a Congresului SUA recomandă realinierea ratelor de schimb ale monedelor principalelor state capitaliste pentru a reduce presiunea exercitată în prezent asupra dolarului. Raportul preconizează ca Fondul Monetar Internaţional să-şi asume responsabilitatea recomandării unor noi rate de sechimb ţărilor membre pentru a îndepărta riscurile unei crize monetare de vastă amploare. În opinia subcomitetului, deficitul cronic al balanţei de plăţi a SUA şi deteriorarea balanţei comerciale reprezintă dovezi categorice că dolarul este în prezent supraevaluat. „Dacă membrii FMI — declară raportul — nu fac faţă acestei probleme şi nu creează un mecanism graţie căruia sistemul ratelor de schimb ale dolarului ar putea fi rapid reorganizat, SUA vor trebui să ia în considerare în mod prompt o iniţiativă unilaterală pentru a ajunge la acelaşi rezultat, eventual instituirea unui curs fluctuant al dolarului".

Trezoreria americană s-a grăbit să răspundă subcomitetului. Congresului printr-un comunicat, în care afirmă că nu există nici o discuţie „prevăzută sau proiectată" în legătură cu o realiniere a cursurilor monedelor. Comunicatul reaminteşte poziţia SUA faţă de „problemele serioase rezultate din deficitul balanţei comerciale şi din angajamentele militare şi economice în străinătate".

Totodată, la Washington s-a anunţat că SUA vor efectua o extragere de 862 milioane dolari în devize europene de la Fondul Monetar Internaţional. Această extragere este în legătură cu rambursarea înainte de termen de către Franţa şi Marea Britanie a datoriilor lor faţă de FMI (respectiv 609 milioane şi 614 milioane dolari), care, în baza regulamentului acestui organism, trebuie efectuată în devize europene. Pentru a le obţine, cele două ţări vor achiziţiona cu dolari sume importante de franci belgieni şi guldeni olandezi. La rîndul lor, băncile centrale din Bruxelles şi Haga au anunţat că nu doresc să reţină aceşti dolari şi că vor cere convertirea lor în SUA. Pînă de curînd, Statele Unite converteau dolarii prezentaţi de băncile centrale străine în aur. Dar, astfel de operaţiuni sînt acum evitate întrucît stocurile de metal preţios ale SUA au scăzut pînă la aproximativ 10 miliarde de dolari. Dacă operaţiunile de convertire ar continua, rezerva de aur a SUA s-ar epuiza foarte repede.

În consecinţă, trezoreria americană se vede nevoită să efectueze extragerea amintită pentru a avea la dispoziţie cantitatea necesară de devize europene în scopul convertirii dolarilor ce îi vor fi prezentaţi de Belgia şi Olanda.

Accelerarea creşterii costului vieţii în Franţa

PARIS 9 — Corespondentul Agerpres, Paul Diaconescu, transmite: Noile majorări de preţuri în Franţa, anunţate în ultimele zile, sînt comentate pe larg în presa apărută luni, la Paris. Făcînd un bilant al ultimelor majorări, l'Express scrie, sub titlul „Loviturile din august": Francezii care se vor întoarce în septembrie din concediu vor constata că internarea în clinici costă cu 5—6 la sută mai mult. Tarifele la gazul natural vor creşte, de asemenea, cu 4,5 pînă la 5,5 la sută, deşi în luna mai au mai fost mărite cu 3 la sută. Cînd se vor urca din nou în metro sau autobuz, locuitorii capitalei vor plăti un bilet cu 10 centime mai scump, iar cei din regiunea pariziană nu vor aştepta, desigur, prea mult sporirea tarifelor la calea ferată. La rîndul său, „Combat" relevă sub titlul „o vară scumpă", că, „Deşi preţurile au crescut cu 3,1 la sută în primul trimestru, guvernul hotărăşte în plină vară, după o veche metodă, să majoreze o serie de tarife publice, care vor fi puternic resimţite de consumatori, în vreme ce ministrul economiei şi finanţelor, Giscard d'Estaing, constată că sporirea preţurilor a fost, în acest an, mai mare decît s-a prevăzut". La rîndul său, „l'Humanite", publică pasaje din declaraţia făcută de Etienne Fajon la un miting, care a avut loc duminică, în provincia Vendee. „Încă de acum apare clar că majorarea preţurilor, evaluată la 3,2 la sută anual, în cel de-al şaselea plan, va atinge în 1971 o cotă dublă faţă de prevederi. Această majorare reduce grav puterea de cumpărare a populaţiei, mai ales a muncitorilor cu veniturile cele mai modeste. Comuniştii, a relevat vorbitorul, se opun cu cea mai mare hotărîre acestei politici care răspunde împotriva interesului naţional, grijii exclusive de a spori tot mai mult profiturile, reducînd la maximum consumul muncitorilor şi accentuînd procesul de extindere a monopolurilor urîţe asupra întreprinderilor mici şi mijlocii, asupra vieţii naţiunii însăşi".

Cotidianul „Les Echos" comentează aceste noi majorări de preţuri menţionînd: „Trebuie să recunoaştem că la doi ani după devalorizare, în ciuda declaraţiilor oficiale, Franţa nu a reuşit să devină o insulă de stabilitate. Dimpotrivă, creşterea costului vieţii s-a accelerat în mod evident în ultimii trei ani".

Grave dificultăţi în industria siderurgică americană

NEW YORK 9 (Agerpres). — Industria siderurgică americană întîmpină în prezent grave dificultăţi ca urmare a reducerii sensibile a comenzilor, scrie revista de specialitate „Magazine Industry Week". Patronatul procedase la acumularea unor mari stocuri de oţel pentru a face faţă unei eventuale greve a oţelarilor. Dar greva nu a mai avut loc deoarece muncitorii au obţinut satisfacerea unor părţi a revendicărilor lor, aşa încît stocurile aglomerează piaţa oţelului din SUA. Totodată, ca urmare a recesiunii din economie, cererea de oţel s-a redus considerabil şi se apreciază că „seceta" în domeniul comenzilor pentru industria siderurgică va continua cel puţin încă două sau trei luni. Concedierile şi reducerea numărului orelor de muncă reprezintă fenomene larg răspîndite în industria siderurgică, scrie revista citată. Furnalele lucrează într-un ritm neobişnuit de scăzut. Se aşteaptă ca această industrie să producă numai 4 milioane tone de oţel în luna august şi 5 milioane în septembrie, faţă de 9 milioane în iulie.

„Apollo-15"

HOUSTON 9 (Agerpres). — Echipajul navei spaţiale „Apollo-15" a revenit duminică seara la Houston — ultima etapă a misiunii începute o dată cu lansarea la 26 iulie de la Cape Kennedy. David Scott, James Irwin şi Alfred Worden au fost întîmpinaţi la baza aeriană Ellington de membrii familiilor lor, de personalităţi din conducerea NASA şi de peste 2 500 de specialişti şi tehnicieni ai agenţiei spaţiale.

La bordul avionului s-a aflat şi a doua tranşă, de aproximativ 42 kg, a probelor de rocă culese pe Lună (prima sosise deja la Houston duminică dimineaţa). În afara colaborării cu geologii în cercetarea mostrelor, Scott, Irwin şi Worden urmează să prezinte specialiştilor fiecare moment al misiunii, în vederea valorificării la maximum a rezultatelor călătoriei lor spaţiale. Este de aşteptat ca această retrospectivă să dureze două săptămîni. Astronauţii au fost scutiţi, după cum se ştie, de perioada de carenţă de 21 de zile, rezultatele primelor trei aselenizări indicînd că nu există pericolul unei contaminări cu germeni lunari.

La centrul spaţial este resimţită încă emoţia provocată de deschiderea numai două din cele trei paraşute principale, defecţiune ce a avut drept rezultat un contact cu suprafaţa oceanului cu viteza de 11 m pe secundă, faţă de 4,5 m pe secundă cît ar fi trebuit să fie viteza normală.

„Flacăra roşie" B-dul Republicii 81. Telefon 1 31 78, 1 16 80, 1 83 05, 1 48 74, 1 63 98; Administraţia 1 28 34; Tiparul I.P.B. — Arad, telefon 1 20 77.