

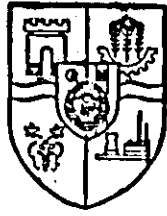

Flacăra roșie



ORGAN AL COMITETULUI JUDEȚEAN ARAD AL PARTIDULUI COMUNIST ROMÂN ȘI AL CONSILIULUI POPULAR JUDEȚEAN

Anul XXXIX | 4 pagini 30 bani Nr. 11 085 | Marți, 19 ianuarie 1982

Sesiunea Consiliului popular județean

Ieri a avut loc sesiunea Consiliului popular județean la care au luat parte alături de deputații județeni și invitați, deputații M.A.N., membrii Comitetului județean de partid, activiști de partid și de stat, președinți ai consiliilor populare comunale și orășenești, reprezentanți ai organizațiilor de masă și obștești, președinți ai consiliilor unice agroindustriale, conducători de întreprinderi și instituții, alți oameni ai muncii.

Lucrările sesiunii au fost conduse de tovarășul Pavel Aron, membru al C.C. al P.C.R., prim-secretar al Comitetului județean Arad al P.C.R., președintele Consiliului popular județean.

Sesiunea a adoptat următoarea ordine de zi:

1. Proiectul de hotărâre pentru adoptarea planului de dezvoltare economico-socială în profil teritorial a județului Arad pe anul 1982;

2. Proiectul de hotărâre pentru aprobarea planului privind dezvoltarea agriculturii și industriei alimentare al județului Arad pe anul 1982;

3. Proiectul de hotărâre pentru adoptarea bugetului Consiliului popular al județului Arad pe anul 1982;

4. Programul privind autoconducerea și autoaprovizionarea teritorială pentru asigurarea populației județului Arad cu produse agricole, animale și vegetale pe anul 1982.

Din expunerile de motive prezentate de tovarășii Mircea Roman, vicepreședinte al Consiliului popular județean, Ioan Coroiu, director general al Direcției agricole județene, Nicolae Georgescu, vicepreședinte al Consiliului popular județean și Cornel Pacoste, prim-vicepreședinte al Consiliului popular județean, a reieșit că, urmare a eforturilor depuse de colectivele de oameni ai muncii din unitățile industriale ale județului, în cursul anului 1981 s-a realizat o producție marfă industrială cu aproape 400 milioane lei mai mare decât în anul precedent, un număr de 53 de unități economice reușind să îndeplinească și să depășească prevederile planului cu 386 milioane lei.

Evidențind aceste rezultate, s-a arătat că pe ansamblul județului sarcinile de plan ale anului 1981 nu au fost realizate integral, datorită restanțelor înregistrate la unele întreprinderi cu pondere mare în economia județului ca: întreprinderea de strunguri, întreprinderea de vagoane, Combinatul de îngrășăminte chimice. Ne-realizări la planul producției industriale s-au mai înregistrat, de asemenea, la I.A.M.M.B.A., „Avicola”, Industria cârnii, Industria laptelui, I.L.F., „Refacerea”, întreprinderea de producție-prestări ș.a.

În ce privește îndeplinirea sarcinilor la export, care au reprezentat în anul 1981 peste o treime din valoarea producției marfă realizate, s-a reușit, în cele mai multe unități, onorarea integrală a contracte-

lor încheiate cu beneficiarii externi. Cu toate acestea, nici în domeniul exportului sarcinile anului 1981 nu au fost realizate integral. În anul 1981 — s-a subliniat în continuare în expunerile de motive — în economia județului au fost alocate însemnate fonduri de investiții pe baza cărora au fost puse în funcțiune peste 40 de capacități de producție, iar un număr însemnat de capacități au fost dezvoltate și modernizate. Prevederile planului pe 1981 nu au fost realizate însă pe ansamblul județului nici în acest sector, dect în proporție de 82,7 la sută, la total investiții și 82,9 la sută la construcții-montaj.

În domeniul agriculturii producțiile au fost pe ansamblul județului superioare față de anul 1980, atât în sectorul vegetal cât și în zootehnie. Ca urmare a realizărilor obținute la producția totală de grâu (peste 219 mii tone), porumb (383 mii tone), sfeclă de zahăr (332 mii tone), floarea-soarelui (18 mii tone) și legume (229 mii tone) județul nostru s-a situat și în acest an printre județele cu pondere mare în producția agricolă a țării.

Rezultatele obținute în anul 1981 în industrie, agricultură, investiții și celelalte sectoare, precum și salturile înregistrate pe linia creșterii nivelului de trai al populației au constituit o bază trainică pentru fundamentarea și determinarea nivelului de plan ale anului 1982, an în care județul nostru va continua să-și sporească baza tehnico-materială și gradul de eficiență a producției în conformitate cu sarcinile ce decurg din Planul național unic de dezvoltare economico-socială.

Pe marginea materialelor prezentate au luat cuvântul tovarășii: Ștefan Ciongradi, secretar al Comitetului municipal de partid, Aurel Cioruța, directorul întreprinderii de vagoane, Iosif Haag, șef de fermă la Stațiunea de cercetări pomicele Lipova, Maria Popescu, directorul întreprinderii de industrializare a laptelui, Nicolae Gherman, directorul S.M.A. Curtici, Maria Bucur, inspector general adjuncț al Inspectoratului școlar județean, Dimitrie Cinah, directorul Grupului de sautiere Arad al T.C.Ind. Timișoara, Lucia Moraru, directorul întreprinderii „Tricol roșu”, Traian Neagu, președintele U.J.C.C., Constantina Cordovan, primarul comunei Secusigiu, Constantin Stoica, directorul I.J.G.C.L. Arad, Aurica Olteanu, lucrătoare gestionară la magazinul alimentar nr. 26 Arad, Constantin Ciurel, președintele consiliului unic agroindustrial Sintana, Viorel Igrêt, președintele Consiliului județean al sindicatelor și Solomon Jurcoane, țăran individual din comuna Săvrșin, care, după ce au evidențiat realizările obținute în anul trecut ca și unele neajunsuri ce s-au manifestat, au făcut o serie de propuneri privind îndeplinirea și depășirea sarcinilor de plan, mai buna organi-

zare a producției și a muncii, întărirea ordinii și disciplinei, aplicarea programelor de autoconducere și autoaprovizionare teritorială.

În încheierea lucrărilor sesiunii a luat cuvântul tovarășul Pavel Aron, care, apreciind realizările de ansamblu ale economiei județului nostru în primul an al actualului cincinal, a subliniat principalele sarcini ce revin consiliilor populare, tuturor oamenilor muncii arădeni în anul 1982.

În primul rând — a arătat vorbitorul — se impune luarea celor mai corespunzătoare măsuri pentru realizarea planului producției fizice ca și a prevederilor la export, îmbunătățirea continuă a calității produselor, creșterea productivității muncii, reducerea permanentă a consumurilor de materii prime, materiale și energie. În aceeași măsură, conducerea unităților economice, Consiliul popular județean vor trebui să acorde o atenție sporită pregătirii corespunzătoare a forței de muncă, repartizării judicioase a acestuia, potrivit cerințelor economiei județului nostru. Mai mult, preocupare trebuie să se manifeste și pentru punerea în funcțiune la termen a obiectivelor de investiții, un ajutor mai substanțial în această privință putând să-l dea beneficiarii, cu sprijinul organizațiilor de linie și sindical.

În anul 1982 în fața agriculturii județului nostru stau sarcini mari ce solicită eforturi sporite pentru creșterea continuă a producțiilor agricole, îndeplinirea integrală a livrărilor la fondul de stat, realizarea producțiilor planificate de lapte și carne. În această ordine de idei, consiliile populare trebuie să urmărească și să sprijine mai mult unitățile agricole în asigurarea bazelor furajere, evacuarea apelor de pe culturi, — și aici organizațiile U.T.C., sindicale și de femei trebuind să-și aducă un aport mai mare — terminarea reparației mașinilor și tractoarelor, pregătirea temeinică a apropiației campanii de primăvară. Evident, îndeplinirea întocmai a acestor măsuri constituie premise favorabile pentru aplicarea programelor de autoconducere și autoaprovizionare teritorială, consiliile populare trebuind să dovedească mai multă grijă pentru valorificarea tuturor posibilităților locale, contractarea și achiziționarea de la populație a unor cantități sporite de lapte și carne.

Fără îndoială, sublinia tovarășul Pavel Aron, traducerea exemplară în viață a tot ceea ce ne-am propus impune din partea tuturor unităților, a fiecărui conducător îmbunătățirea permanentă a stilului și metodelor de muncă, urmărirea aplicării ferme în practică a propriilor măsuri adoptate, creșterea răspunderii personale, buna organizare a muncii în fiecare sector de activitate.

Sesiunea a aprobat apoi, în unanimitate, proiectele de hotărâri și programul de autoconducere și autoaprovizionare teritorială pe anul 1982.

Încheierea vizitei de prietenie în țara noastră a tovarășului Todor Jivkov

Duminică, 17 ianuarie, s-a încheiat vizita de prietenie pe care a efectuat-o în țara noastră, la invitația tovarășului Nicolae Ceaușescu, secretar general al Partidului Comunist Român, președintele Republicii Socialiste România, tovarășul Todor Jivkov, secretar general al Comitetului Central al Partidului Comunist Bulgar, președintele Consiliului de Stat al Republicii Populare Bulgaria.

Ceremonia plecării înaltului oaspete a avut loc pe aeroportul Otopeni, împodobit sărbătoreste.

Tovarășii Nicolae Ceaușescu și Todor Jivkov au sosit împreună la aeroport. Mii de oameni ai muncii au întâmpinat cu ovații și urale pe cei doi

conducători de partid și de stat.

O gardă militară, aflată pe aeroport a prezentat onorul. Au fost înțonate imnurile de stat ale Republicii Populare Bulgaria și Republicii Socialiste România.

Tovarășii Nicolae Ceaușescu și Todor Jivkov au trecut în revistă garda de onoare.

Un grup de pionieri au oferit tovarășilor Nicolae Ceaușescu și Todor Jivkov buchețe de flori.

La scara avionului, tovarășii Nicolae Ceaușescu și Todor Jivkov și-au strins mâinile cu căldură, s-au îmbrățișat prietenește.

La ora 11,30 aeronava prezidențială a decolat, îndreptându-se spre patrie.

Pentru a avea curent electric acasă — să-l economisim în întreprindere

Începutul noului an a coincis cu mai multe întreruperi în furnizarea energiei electrice. Numeroși cititori ne-au adresat întrebări legate de această situație. La rândul nostru le adresăm șeful Secției de distribuție a energiei electrice, inginerul Simlon Cojocaru.

— Pentru început, vă rugăm să ne spuneți care sînt cauzele întreruperilor?

— Deosebim două categorii de întreruperi — cele planificate și cele accidentale. Presupun că cetățenii care ni s-au adresat s-au referit la cele accidentale. Pentru

funcționării normale a sistemului energetic național și a respectării programului de limitare a puterii, consumatorii sînt alimentați continuu și la parametri normali. Din păcate însă, alți în sistem cît și la consumatori intervin destul de frecvent perturbările care deter-

Curier energetic

edifică asupra problemei în ansamblul ei, am să le prezint pe amîndouă. Pornind de la realitatea că, în această perioadă grea, de iarnă, sistemul energetic național nu poate satisface, în anumite perioade ale zilei, întreaga necesar de consum, s-a stabilit un grafic de reducere a consumului și a puterii absorbite din rețea, pe consumatori. Subliniez că la întocmirea acestui program s-a ținut seama ca anumiți consumatori: centralele, și punctele termice, sectoarele zootehnice și avicole, iluminatul public etc. să nu fie întreruși. De asemenea, limitarea puterii a fost astfel programată încît întreprinderile să-și poată realiza sarcinile de plan. În condițiile

bații care determind întreruperile neprevăzute. De exemplu, în cele câteva zile din acest an am și înregistrat consumatori care nu s-au încadrat în graficul de putere stabilit, cum sînt: I.V.A., „Tricol roșu”, I.S.A., I.M.A.I.A., I.A.M.M.B.A., C.I.Ch. etc. care numai în ziua de 13 ianuarie au depășit, la orele de vîrf, puterea maximă stabilită cu circa 30 la sută. Dacă adăugăm la depășirile consumatorilor noștri și pe cele ale altor consumatori din țară, puterea absorbită depășește producția și, evident, sistemul energetic se „apără” prin instalațiile de automatizare, și întrerupe par-

T. PETRUȚI

(Cont. în pag. a II-a)

IN PAGINA A II-A

Lucrările Congresului cooperăției meșteșugărești

IN PAGINA A III-A

Extrase din hotărârile adoptate de sesiunea Consiliului popular județean

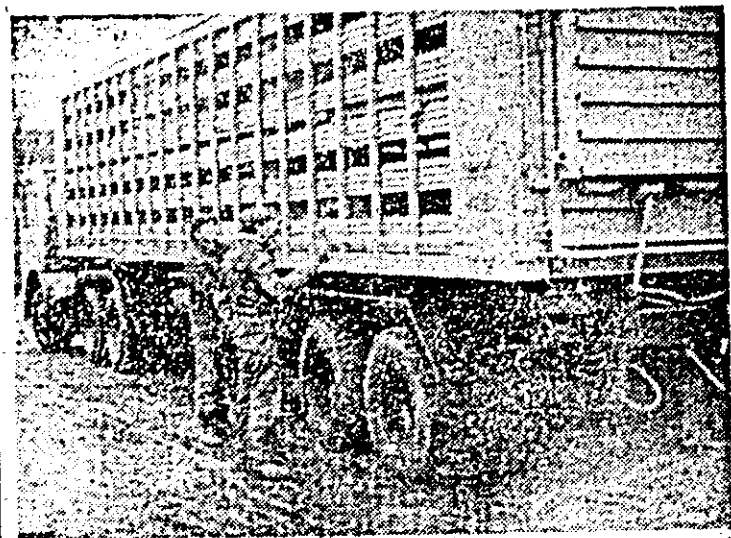

I.M.A.I.A. — un nou produs destinat zootehniei: auto-spectala de mare capacitate pentru transportul animalelor. Foto: AL. MARIANUȚ

Lucrările Congresului cooperatiei meșteșugărești

Luni, 18 ianuarie, în sala Radioteleviziunii din București s-a deschis cel de-al VI-lea Congres al cooperatiei meșteșugărești. Participanții la lucrările acestui larg forum democratic analizează, în spirit critic și autocritic, activitatea desfășurată de organizațiile cooperativei meșteșugărești în perioada care a trecut de la precedentul congres, rezultatele obținute în realizarea planului cincinal 1976-1980, a planului pe 1981 și, în același timp, dezbăt cu exigență și răspundere programul de dezvoltare a industriei mici și a prestărilor de servicii în cadrul acestui sector pe perioada actualului cincinal, program elaborat pe baza hotărârilor Congresului al XII-lea al partidului, a orientărilor de maximă importanță formulate de tovarășul Nicolae Ceaușescu, secretar general al Partidului Comunist Român, președintele Republicii Socialiste România.

În sala congresului sînt prezente 600 de delegați, reprezentanți ai celor aproape 400.000 de cooperatori — români, maghiari, germani și de alte naționalități — din întreaga țară, precum și numeroși invitați.

Participanții au primit cu viu interes și deosebită satisfacție Mesajul de salut adresat Congresului cooperatiei meșteșugărești de tovarășul Nicolae Ceaușescu, în numele Comitetului Central al Partidului Comunist Român, al Consiliului de Stat și al Guvernului Republicii Socialiste România.

Mesajul, document de o deosebită însemnătate pentru activitatea de viitor a cooperatiei meșteșugărești, al cărui text a fost citit de tovarășul Emil Bobu, membru al Comitetului Politic Executiv, secretar al C.C. al P.C.R., viceprim-ministru al guvernului, a fost subliniat în repetate rânduri cu puterice și

Indelungi aplauze.

În unanimitate, congresul a ales organele sale de lucru și a adoptat următoarea ordine de zi:

1. Darea de seamă a Consiliului U.C.E.C.O.M. asupra activității cooperativei meșteșugărești de la ultimul congres și sarcinile ce-i revin în perioada următoare, în lumina documentelor celui de-al XII-lea Congres al Partidului Comunist Român;
2. Raportul Comisiei de revizie a U.C.E.C.O.M. asupra activității desfășurate în perioada 1976-1981;
3. Adoptarea Programului de măsuri privind dezvoltarea micii industrie și a prestărilor de servicii, corespunzător sarcinilor cooperativei meșteșugărești în cincinalul 1981-1985;
4. Propunerile privind unele completări și modificări la Statutul cooperativei meșteșugărești și cooperativei de invalizi, precum și la Statutul uniunilor de cooperative;
5. Alegerea Consiliului de conducere al U.C.E.C.O.M. și a Comisiei de revizie a U.C.E.C.O.M.

Întîndu-se apoi în ordinea de zi, tovarășul Paul Naqy, vicepreședintele U.C.E.C.O.M., a prezentat darea de seamă a Consiliului U.C.E.C.O.M. În continuare, tovarășul Ilie Alexe, președintele Comisiei de revizie a U.C.E.C.O.M., a prezentat raportul comisiei.

Lucrările congresului continuă în plen și pe secțiuni.

La dezbaterile în plen asupra punctelor înscrise pe ordinea de zi au luat cuvîntul numeroși tovarăși.

Președintele Comisiei de validare, Ion Fulga, a prezentat raportul comisiei.

În cursul după-amiezii, lucrările Congresului s-au desfășurat în cadrul a patru secțiuni.

Producții mai mari, venituri sporite pentru producători

Cooperativa agricolă din Zimandou Nou, așezată în imediata apropiere a municipiului, are condiții bune de producere și valorificare a legumelor. Grădinarii de aici au câștigat o bună experiență în cultivarea verzei, produs mult căutat de către gospodine, precum și în producerea de roșii timpurii. Recoltele bune obținute anul precedent au adus cooperativei venituri corespunzătoare, dar avantajele create de aplicarea stimulentei prevăzute în recentul Decret al Consiliului de Stat li îndeamnă pe legumicultorii să obțină recolte și mai mari și în consecință, să beneficieze, potrivit prevederilor decretului, de venituri mult mai substanțiale. De la această

la a pornit și discuția cu tovarășul ing. Gheorghe Precup, președintele unității.

— La început ar fi potrivit să rezumăm rezultatele din anul trecut, ca apoi să scoatem în evidență avantajele de care vă veți bucura prin noile reglementări datorită valorificării canicului cooperativei, Gheorghe Varga se ocupă de reparatul utilajelor de udat și al cazanelor de la sfera Înmulțitor. Aici amenajăm paturi calde pe 1.500 metri pătrați pentru varza timpurie, iar pe la finele lunii-trecem la confecționatul a peste 2.500.000 ghivece nutritive pentru varza și roșii. Din primele zile de cînd a demarat activitatea în legumicultură își aduc o contribuție rodnică Pavel Zambo, șef de fermă și operatorii Aurel Tăucean, Ioan Varza. Așa înțeleg alți cîț și alți cooperatori, mecanizatori să răspundă sprijinului acordat de stat și noilor măsuri de sporire a cointeresării țărănimii pentru a realiza producții mari și venituri ridicate.

— Mai concret ce va însemna pentru unitate valorificarea legumelor cu statul în acest an?

— Pregătind din timp producția de legume avem siguranța că ea va fi bună. În acest fel, făcînd un calcul pe baza cantităților ce le vom produce doar la varza timpurie și roșii timpurii rezultă că vom realiza următoarele:

Stimulente bănești substanțiale

legumelor la unitățile contractante.

— Consider că ar fi mai convingător să uzez de unele cifre care reflectă realizările de anul trecut, astfel:

Cultura	Recolta totală — tone	Depășirea veniului total planificat — %
Varza timpurie	181	15
Roșii timpurii	734	113

La acestea mai trebuie spus că la roșii timpurii planul valoric a fost substancial depășit, datorită și cantităților mari obținute și livrate.

— Ce pregătiri faceți pentru recolta din acest an?

— Așa observăm că mijloacele de transport sînt antrenate la fertilizarea terenului, 10 remorci, 10 căruțe și un utilaj de încărcat au asigurat pînă acum transportul a 3.200 tone gunol de grajd alți pentru legume, cît și alte culturi. Din rîndul mecanizatorilor care participă zilnic la această lucrare de mare preț pentru nivelul producției remarcă pe:

Mihail Spir, Aurel Bora, Ioan Todea, Ludovic Galii și alții. Cum se știe, însă, pe lângă substanțele fertilizante, cultura legumelor are nevoie de irigații. De aceea, în aceste zile, me-

Cultura	Suprafața ha	Producția la ha — kg	Venit realizat — lei		
			Preț de contractare	Prima de producție	Total
Varza timpurie	10	21.000	285.000	63.000	348.000
Roșii timpurii	20	20.000	544.000	160.000	704.000

Așadar, se observă că atîngînd recoltele medii respective, vom depăși cifra de un milion lei, pe care, însă, o vom putea mări cultivînd în cultură dublă varza de toamnă, așa cum de altfel am făcut și anul trecut, valorificînd 133 tone. Consider, deci, că muncind cu hărnicie

vom produce și livra statului cantități mari de produse pentru care vom fi răsplătiți pe deplin, aducîndu-ne astfel o contribuție mai substanțială la buna aprovizionare a populației municipiului.

A. HARSANI

Catogafe

1. Lupul mărilor. 0,30, 11,45, 14, 16,30, 20,30.

2. Comoara din leargint. Orele: 8, 11, 16, 18, 20.

3. Între deșteptele: 10, 12, 14, 16.

4. ETULUI: Ori-cu mă va snopi. Ore: 14, 16, 18, 20.

5. REȘUL: Cactus. Orele: 14, 16, 18.

6. SĂRITATEA: So-cie. Ore: 17, 19.

7. CȘTE: Șansa. Ore: 18.

8. JUDET

9. 14: Apus la amNEU: Concediul caș avut loc. CHI-SĂRIȘ: Felito. vrei să film? NĂDLAC: Proșului și apel. PÎN: Nu vreau să aud. CURTICI: A-ta-tă balt ceasul. SEPerdut și regăsit.

TUL DE STAT ARĂCINTĂ azi, 19 ianuarie, ora 19, comediantOMIADA de Ieșu.

Televiziune

19 ianuarie

9 Koala. 11 Posta Teles. 11,15 Tribuna expel. 11,40 Film serial, Orient-Expres. — ul episod. 12,40

Orisomului — serial șlic. 13,30 Telex. telex. 16,05 Telesed.6,35 Clubul tinereț. 17,25 Coordonate planeze. 17,45 Viața lui. 18,50 — 1001 ări. 19 Teledurnal. E Actualitatea econo. 19,50 Uni-re-n iget și-n sim-firi — ogram artistic. 20,05 heid. TV. 20,35 Iancuțu — balet. 21,50 ăurnal. 22,05 Portab fulgilor de nea.

Temporabil

Pe 19 ianuarie: Vremea fi rece, geroasă ptea și dimineața, Iona de cîmpie cu ceași mult acoperit. Se produce ceață frecă însoțită de depunere chiciură. Vîntul sufla în general slabtemperatura va fi cuprî noaptea între: — și — 8 grade, iar ziua — 9 și — 4 grade, Iona de deal și munte mea va fi frumoasă faldă cu cerul variabil, al mult senin. Vîntul sufla în general slab. Temperaturile minime r fi cuprinse între — și 0 grade, iar cele max, între 0 și 5 grade.

Pe 20 și 21 ianuarie: Vre în general rece nocea și dimineața. Ceru va fi variabil. Ninsori abe izolate. Frecvente va produce ceață.

Lu me: Vreme frumoasă ccerul variabil. (Meteorolog de serviciu, Liana Țurigă).

Z. ȘODINCA

Pentru a avea curent electric...

(Urmare din pag 1)

șial furnizarea energiei. Iată, deci, principala cauză a întreruperilor neprogramate. Aș sublinia totuși că și în condițiile foarte dificile pe care le determină scăderea bruscă a puterii în sistem, noi am luat măsuri ca anumii consumatori (centrale și puncte termice, alimentarea cu apă etc.) să fie realimentați în timp minim.

— Ce trebuie să întreprindem, fiecare dintre noi, pentru a scăpa de opririle neprogramate?

— Apreciez că sublinierea, fiecare dintre noi, e foarte bine venită, deoarece într-ade-

văr, fiecare dintre noi, alți la locul de muncă cî și acasă trebuie să luăm măsuri de limitare a consumului. Alfel riscăm să n-avem deloc curent electric. Și trebuie să reținem că economia, limitarea consumului trebuie s-o facem, în primul rînd (avînd în vedere efectul mult mai substancial) la locul de muncă. E important să înlocuim acasă un bec de 75 wați cu unul de 40, dar e și mai important ca la locul de muncă să nu lăsăm mașina să funcționeze în gol, să nu depășim, sub nici un motiv, puterea stabilită, deoarece această depășire o luăm tocmai de acasă, de la familie.

BREVIAR PIONIERESC

● Consiliul Județean Arad al Organizației pionierilor a organizat la Moneasa și Geoagiu (abere de instruire la care au participat pionierii ai unităților școlare din municipiul și județul nostru. Astfel, la tabăra de la Moneasa s-a făcut instruirea a 110 pionieri comandanți de unități, iar la Geoagiu s-au instruit 115 pionieri — președinți ai asociațiilor sportive școlare și responsabili cu pregătirea pentru apărarea patriei.

● Pînă la finele trimestrului I al acestui an școlar, unitatea de pionieri a Școlii generale nr. 1 Sîntana a colectat și predat șicile, borcane, maculatură și diferite alte deșeur. În valoare totală de 30.249 lei, depășind cu mult angajamentul economic luat în acest sens.

● În vacanța de iarnă, pe lângă alte activități, pionierii de la Școala generală nr. 13 Arad, îndrumași de maestrul-instructori Corol Silaghi și Ioan Zuluța au lucrat la repararea băncilor, ușilor, ferestrelor și a

materialul didactic, pregătind totul pentru începerea în condiții optime a celui de-al II-lea trimestru școlar.

● Pionierii Școlii generale din Cintel au participat, sub îndrumarea prof. Pavel Tamaș, și a șefului secției S.M.A., Ioan Nicu Berar, la acțiunea de inițiere în cunoașterea și conducerea tractorului. În același timp, ne relatează prof. Gh. Cămăraș, ei au lucrat cu îndemnare în atelierul școlar la confecționarea măturilor din sorgul aflat la cooperativa agricolă din localitate.

D. V.



Verticale arădene.

Grupele Campionatului mondial de fotbal

Sîmbătă a avut loc la Madrid tragerea la sorți a grupelor turneului final al Campionatului mondial de fotbal 1982.

Grupa I: Italia, Polonia, Peru, Camerun.

Grupa a II-a: R.F. Germania, Algeria, Chile, Australia.

Grupa a III-a: Argentina, Belgia, Ungaria, Salvador.

Grupa a IV-a: Anglia, Franța, Cehoslovacia, Kuwait.

Grupa a V-a: Spania, Honduras, Iugoslavia, Irlanda de Nord.

Grupa a VI-a: Brazilia, Uniunea Sovietică, Scoția, Noua Zeelandă.

În atenția cititorilor

Începînd cu 18 ianuarie a.c. se fac abonamente pentru lunile februarie și martie a.c. la publicațiile centrale și locale, prin oficiile P.T.T.R., factorii poștali și difuzorii de presă din întreprinderi, instituții, școli etc. de la orașe și sate.

Sesiunea Consiliului popular județean

Hotărîre privind adoptarea planului unic de dezvoltare economico-socială a județului Arad în profil teritorial pe anul 1982

Se adoptă planul unic de dezvoltare economico-socială în profil teritorial a județului Arad pe anul 1982, cu următoarele creșteri (în procente) față de realizările anului 1981 la principalii indicatori:

— producția netă industrială	110,0
— producția marfă industrială	108,0
— producția marfă industrială și prestărilor de servicii neindustriale în industria mică	102,2
— investiții totale	112,1
— productivitatea muncii în industria republicană (calculată pe baza valorii producției nete)	107,3
— reducerea cheltuielilor la 1000 lei producție marfă în industria republicană	98,6
— desfaceri de mărfuri cu amănuntul	103,8
— prestări de servicii pentru populație	112,4

În vederea realizării acestor sarcini mobilizatoare Comitetul executiv al Consiliului popular județean va urmări:

— realizarea integrală a prevederilor privind producția fizică în sortimentele prevăzute în plan și valoarea producției nete; utilizarea cu eficiență maximă a fondurilor fixe, acționându-se cu fermitate pentru folosirea optimă a capacităților de producție și a spațiilor construite, încercarea corespunzătoare a mașinilor-unelte, utilajelor și instalațiilor din industrie, extinderea mecanizării operațiilor de exploatare a utilajelor și agregatelor, ridicarea calificării cadrelor, întărirea disciplinei în muncă; funcționarea în condiții de siguranță a mașinilor, utilajelor și instalațiilor prin eliminarea întreruperilor în procesele de producție și reducerea duratelor de imobilizare în reparații, ridicarea calității lucrărilor de întreținere, revizii și reparații capitale, asigurarea pieselor de schimb necesare și folosirea deplină a capacităților de producție; organizarea recuperării și reconstrucției pieselor și subsansamblor rezultate din dezmembrarea utilajelor casale, recuperarea și reutilizarea materialelor, valorificarea mai deplină a produselor secundare; întocmirea unor programe de măsură pe produse și unități pentru încadrarea în consumurile

(Extras)

specifice planificate, găsirea unor noi soluții de reducere a normelor și indicatorilor de consum, precum și introducerea unui sever regim de economie la materiile prime și materialele de bază, combustibilii și energia electrică.

În agricultură, în anul 1982 — în condițiile unui an agricol normal — la principalele produse agricole se prevăd a se realiza însemnate creșteri. În anul 1982 agricultura județului va fi dotată cu 581 tractoare, 240 combine autopropulsate de recoltat cereale și alte mașini și utilaje agricole în valoare de peste 350 mil. lei; pentru amenajarea și îmbunătățirea suprafețelor agricole: se vor executa lucrări de desecări pe o suprafață de 4820 ha, iar pe o suprafață de 1680 ha lucrări de combatere a eroziunii solului. În scopul realizării producției agricole prevăzute în plan, Comitetul executiv al Consiliului popular județean prin organele sale de specialitate va lua măsuri pentru:

— folosirea judicioasă și rațională a întregii suprafețe agricole, inclusiv cultivarea terenurilor din cadrul perimetrelor construite la saie și orașe, utilizarea deplină și la randamentele prevăzute a suprafețelor amenajate pentru irigații și desecări, redarea în circuitul agricol a suprafețelor scoase temporar din circuitul agricol; creșterea suprafeței a-

rabile cu 2010 ha și aplicarea asolamentelor raționale pe soale mari, create în cadrul fiecărui consiliu agroindustrial; efectuarea lucrărilor agricole în timp optim prin sectoarele unice de mecanizare și chimizare cu respectarea strictă a tehnologiilor pentru fiecare cultură; realizarea efectivelor de animale planificate și sporirea producțiilor medii la produsele animale, prin îmbunătățirea acțiunii de reproducție, selecție și ameliorare a efectivelor, mai ales la bovine și ovine, creșterea indicelui de natalitate și reducerea pierderilor prin mortalitate, dezvoltarea și modernizarea complexelor de tip industrial și a fermelor zootehnice, folosirea deplină a capacităților de creștere a animalelor etc.

În anul 1982, în domeniul silviculturii se prevede punerea în circuitul economic a unui volum de 796 mii mc masă lemnoasă, din care 763 mii mc produse principale și secundare (rășinari) din fondul forestier.

Valoarea totală a investițiilor va fi în acest an de 3622,6 mil. lei concretizată în următoarele obiective principale: dezvoltarea întreprinderii de vagoane cu o capacitate suplimentară de 1000 bucăți vagoane marfă, dezvoltarea Combinatului de Îngrășăminte chimice, etapa a II-a, a fabricii de scaune Pincota, a întreprinderii „Tricolor roșu” cu o secție la Ineu, alimentarea cu apă industrială a municipiului Arad și modernizarea liniei de transport electric Arad—Podgoria, sector C.I.Ch.—Ghloroc, extinderea alimentării cu apă la Pincota, Moneasa, Curtici, Lipova, Ineu, Pecica etc. De asemenea se vor construi 3016 apartamente, trei dispensare umane, 18 săli de clasă și 60 locuri în grădinițe.

Volumul total al desfacerilor de mărfuri cu amănuntul prin comerțul socialist în anul 1982, va fi de 5337 mil. lei.

Hotărîre privind adoptarea planului de dezvoltare a agriculturii și industriei alimentare a județului Arad pe anul 1982

(Extras)

Conducerea unităților agricole, sub direcția îndrumare a Direcției generale pentru agricultură și industrie alimentară, a consiliilor populare municipale, orașenești și comunale, vor asigura realizarea în cursul anului agricol 1981—1982 a unor randamente la hectar la nivelul sarcinilor pe județ de 3285 kg grâu și secară, 4185 kg porumb și sorg boabe, 4115 kg orz și orzoacă, 2230 kg soia boabe, 31900 kg sfeclă de zahăr, 19560 kg cartofi de toamnă, 20600 kg legume de câmp, 7610 kg fructe, 7000 kg struguri; nivele repartizate diferențial pe sectoare.

În vederea realizării producțiilor medii stabilite, Comitetul executiv al Consiliului popular județean, prin organele de specialitate, va acționa printr-un complex de măsuri care vizează în principal:

a. Utilizarea pentru producția anului 1981—1982, a sementelor și materialului de plantat de bună calitate, cu un potențial de producție ridicat, care să poată valorifica la maximum condițiile pedoclimatice ale zonei în care sunt utilizate;

b. Ridicarea calității lucrărilor la arat, pregătire teren, semănat și întreținere, încadrarea în timpul optim cu respectarea

intocmai a tehnologiilor și programelor pentru fiecare cultură agricolă;

c. Amplasarea culturilor de bază — orz, grâu, porumb, plante furajere pe terenurile cele mai productive și respectarea asolamentelor prestabilite;

d. Asigurarea densităților la toate culturile, completarea golurilor — în culturi, înlocuirea acestora, cînd modul de prezentare a culturii recomandă acest lucru;

e. Supravegherea strictă a modului de vegetație a culturilor, efectuarea lucrărilor de întreținere, aplicarea de tratamente, administrarea de îngrășăminte;

f. Efectuarea de lucrări hidroameliorative menite să sporească capacitatea productivă a terenurilor;

g. Folosirea rațională integrală și eficientă a fondului funciar, elaborarea de programe care să asigure utilizarea tuturor terenurilor din valra localităților;

h. Eliminarea oricărui formă de risipă în timpul recoltării, transportului și depozitării producției;

i. Cointerесarea tuturor celor care lucrează în agricultură prin utilizarea formei de retribuție în acord global.

Hotărîre privind adoptarea bugetului Consiliului popular al județului Arad pe anul 1982

(Extras)

Bugetul Consiliului popular al județului Arad pe anul 1982 se stabilește la venituri și cheltuieli în sumă de 1148 476 mil lei. Comitetul și birourile executive ale consiliilor populare municipale, orașenești și comunale, conducerea întreprinderilor, organizațiilor economice și instituțiilor de stat vor acționa pentru realizarea veniturilor înscrise în bugetele de venituri și cheltuieli, prin:

a. Îndeplinirea integrală a planului de producție netă, a producției fizice, precum și a planului de desfacere și prestări de servicii;

b. Încadrarea în nivelul planificat al cheltuielilor de producție prin intensificarea acțiunilor de economisire a materiilor prime, materialelor, combustibililor și energiei electrice, recuperarea și utilizarea materialelor re folosibile, reducerea cheltuielilor administrativ-gospodărești, creșterea mai accentuată a productivității muncii;

c. Realizarea de către fiecare unitate economică a sarcinilor de beneficii, respectiv a vărsămintelor la buget din beneficii și a altor venituri stabilite de lege;

d. Dezvoltarea și diversificarea industriei mici și prestărilor de servicii către populație, asigurându-se pe această cale valorificarea superioară a materiilor prime și a forței de muncă locale.

e. Îndrumarea și coordonarea de către Comitetul executiv al Consiliului popular al municipiului Arad și birourile executive ale consiliilor populare orașenești și comunale a activității de producție și prestări de servicii a unităților cooperative de consum și meșteșugărești, în vederea creșterii eficienței economice și prin aceasta a realizării veniturilor ce se cuvin bugetului;

f. Punerea în valoare a rezervelor existente pe plan local.

Cheltuielile pentru finanțarea acțiunilor social-culturale se stabilesc în sumă de 638 440 mii lei.

Program privind autoconducerea și asigurarea populației cu produse animale și vegetale pe anul 1982

(Extras)

11 034 mii capete păsări.

— În condițiile în care se realizează depășirea greutății de tăiere sau a producției medii pe animal stabilite, reducerea mortalităților și creșterea indicilor de natalitate, sporul de producție se constituie ca resursă suplimentară pentru fondul de consum județean.

Ținînd seama de faptul că o mare parte din efectivele de vaci de lapte, ovine și caprine se găsesc la gospodăriile membrilor cooperativi și a producătorilor individuali, corespunzător orientărilor de bază ale programului s-a prevăzut creșterea contractărilor și achizițiilor de la populație la 165 mii hectolitri lapte de vacă și 19 mii hectolitri lapte de oaie pentru anul 1982.

Pornind de la necesarul de consum, prevăzut prin program, de 270 ouă pe locuitor în anul 1982 și care va trebui să atingă un nivel de 300 bucăți pe locuitor în anul 1985, efectivele de păsări ouătoare în județ la finele anului 1982 vor fi de 1392 mii capete, care vor atinge integral acest necesar.

CU PRIVIRE LA ASIGURAREA CONSUMULUI POPULAȚIEI CU CARNE, LAPTE ȘI ALTE PRODUSE ALIMENTARE

În concordanță cu orientările de bază ale programului pe anul 1982 pentru asigurarea unei alimentații raționale, ținînd seama și de structura și creșterea populației se stabilesc următoarele măsuri:

— Asigurarea consumului populației și a altor nevoi ale economiei se face în funcție de efectivele de animale stabilite în acest scop pe fiecare localitate din județ, cantitatea totală și calitatea produselor obținute.

— În aceste condiții efectivele de animale stabilite în programul de aprovizionare a populației, pe județ, în anul 1982, vor fi: 196,1 mii capete ovine, 422,5 mii capete porcine, 431,2 mii capete caprine și

11 034 mii capete păsări.

— În condițiile în care se realizează depășirea greutății de tăiere sau a producției medii pe animal stabilite, reducerea mortalităților și creșterea indicilor de natalitate, sporul de producție se constituie ca resursă suplimentară pentru fondul de consum județean.

Ținînd seama de faptul că o mare parte din efectivele de vaci de lapte, ovine și caprine se găsesc la gospodăriile membrilor cooperativi și a producătorilor individuali, corespunzător orientărilor de bază ale programului s-a prevăzut creșterea contractărilor și achizițiilor de la populație la 165 mii hectolitri lapte de vacă și 19 mii hectolitri lapte de oaie pentru anul 1982.

CU PRIVIRE LA ASIGURAREA CONSUMULUI POPULAȚIEI CU CEREALE PENTRU PÂINE, FAINĂ ȘI MĂLAI

Pe baza îmbunătățirii structu-

rii alimentației populației, prin creșterea cantităților de produse animale, se prevede următoarea evoluție a consumului de cereale pentru pline, făină și mălai, indiferent de locul de domiciliu al populației (orașe, centre muncitorești sau saie):

Anul	Consumul pe locuitor — kg		
	Total	Grâu	Porumb
1982	180	150	30
1985	140	125	15

Programul cuprinde cantitățile de grâu — secară pentru a asigura aprovizionarea populației care lucrează sau are domiciliul în mediul urban și în localitățile producătoare de cereale, precum și pentru cea din zonele de deal și munte și din celelalte localități neproducătoare de cereale. La porumb se asigură întreaga cantitate de mălai pentru consumul populației, precum și cea destinată în principal furajării animalelor și obținerii unor produse industriale.

Produsul	anul	Consum pe locuitor — kg
— legume	1982	170
	1985	185
— cartofi	1982	100
	1985	100
— fructe	1982	58
	1985	62
— struguri de masă	1982	18
	1985	25

lui de cereale pentru pline, făină și mălai, indiferent de locul de domiciliu al populației (orașe, centre muncitorești sau saie):

Anul	Consumul pe locuitor — kg		
	Total	Grâu	Porumb
1982	180	150	30
1985	140	125	15

CU PRIVIRE LA ASIGURAREA CONSUMULUI DE LEGUME, CARTOFI, FRUCTE ȘI STRUGURI DE MASA

Produsele horticole atât în stare proaspătă, cît și conservate fac parte din sortimentele de bază care trebuie să fie prezente în alimentația populației în tot cursul anului. Necesarul de consum al populației și celelalte nevoi ale economiei naționale se vor asigura pe baza nivelului de producție medii la hectar și suprafețele cultivate prevăzute în planul cincinal.

Produsul	anul	Consum pe locuitor — kg
— legume	1982	170
	1985	185
— cartofi	1982	100
	1985	100
— fructe	1982	58
	1985	62
— struguri de masă	1982	18
	1985	25

ACTUALITATEA INTERNAȚIONALĂ

Articole și manifestări dedicate țării noastre

Poziția României, ideile președintelui Nicolae Ceaușescu în problemele cardinale ale omenirii, realizările remarcabile ale poporului român în anul construcției socialiste rețin atenția unor organe de presă de peste hotare.

În diverse țări ale lumii au loc, totodată, manifestări dedicate țării noastre.

Ziarul kuweitian de limbă arabă „Al Siyasa” a publicat un amplu articol, însoțit de fotografia tovarășului Nicolae Ceaușescu, consacrat politicii externe românești, acțiunilor țării noastre pentru rezolvarea pe cale pașnică a problemelor internaționale, pentru realizarea înțelegerii, păcii și securității în lume. Se reliefează deosebit de importanța și actualitatea inițiativelor de pace lansate de tovarășul Nicolae Ceaușescu, inclusiv pozițiile constructive adoptate în vederea realizării unei reglementări juste și durabile a problemei Orientului Mijlociu.

Relatind pe larg despre inițiativele de pace ale tovarășului Nicolae Ceaușescu, agenția italiană Ecomond Press subliniază că ele capătă o semnificație aparte, președintele României fiind un exponent al aspirațiilor tuturor popoarelor. Obiectivul acestei acțiuni este de a se ajunge la o pace ade-

vărată, la baza căreia să se afle nu numai un echilibru al mijloacelor de distrugere, dar și distrugerea lor — relevă agenția. Practic, președintele român se pronunță pentru o Europă fără arme nucleare, pentru retragerea celor existente și neinstalarea de noi mijloace de distrugere.

Cotidianul srilankez „Daily Mirror”, relevă, într-un articol, că în anul construcției socialiste poporul român a realizat „transformări radicale în viața economică și socială a țării”.

Revista malayeziană „Her World” publică un articol în care elogiază activitatea prodigioasă — științifică și politică — a tovarășei academician doctor inginer Elena Ceaușescu. Sunt publicate, de asemenea, date edificatoare despre viața și activitatea social-politică a femeilor din România.

La școala „Republica Socialistă România” din orașul cubanez Alquizar a avut loc o ma-

nifestare dedicată țării noastre.

Sub titlul „Drumul înfrățirii daco-romane”, revista trimestrială „Bulletin”, editată în Brazilia scrie, între altele: „Romanizarea acestui colț al Europei orientale, și continuitatea populației autohtone de-a lungul unui mileniu de invazii se află la originea limbii române, a poporului român și a României”.

Săptămânalul grec „Kiriakiki Eleftherotypia” a publicat articolul „O călătorie în țara lui Ceaușescu — o primă cunoștință cu România”, semnat de cunoscuta scriitoare și ziaristă Tatiana Grisi Millieux.

La Universitatea statului Ohio, din Columbus, a fost organizată „Ziua României”.

Unirea principatelor este marcată și de ziarul italian „L'Umanita”, care publică articolul „Un moment crucial din istoria poporului român”.

Televiziunea canadiană a transmis o emisiune consacrată obiceiurilor populare din Maramureș și alte regiuni ale Transilvaniei și a evidențiat semnificația folclorului în istoria acestui străvechi teritoriu românesc.

Între localitățile Roodeschol și Groningen, Trenul fusese încercat cu muniții în portul Delfzijl și urma să traverseze tot teritoriul olandez.

ÎN URMA PRĂBUȘIRII unui pod suspendat în zona denumită „Șapte cascade”, din apropierea localității braziliene Guaira, 15 persoane și-au pierdut viața în apele fluviului Parana — informează agenția France Presse.

dor închis, loc de garaj, zonă termoficată, dorește 2 camere, baie, dependințe și sau fără termoficare. Strada Coșbuc nr. 16, ap. 3 A, în curte, între orele 16—17, zilnic. (219)

Mulțumim tuturor rudelor, vecinilor, cunoștințelor, colectivului de muncă de la ICSAP și de la unitatea „Intim”, care prin prezență și flori au fost alături de noi în marea pierdere pricinuită de moartea celui care a fost ZOLTAN ZAMBORI. Familia Indollată. (308)

Cu profundă durere anunțăm încetarea din viață a celui ce a fost NICOLOV TANASIA. Inhumarea va avea loc azi, 19 ianuarie a.c., ora 15, din strada Dunării nr. 113, Gal. (345)

Cu adâncă durere anunțăm încetarea din viață la 18 ianuarie a celui ce a fost SANDRU ECATERINA (LINA), născută DOMASNEANU. Inhumarea va avea loc miercuri, 20 ianuarie, ora 14, din capela cimitirului Eternitatea. Familia Indollată. (311)

La 17 ianuarie 1982 a încetat din viață scumpul nostru, soț, tată și bunic, MIHAI GRUBER, în vârstă de 79 ani. Inhumarea va avea loc miercuri, 20 ianuarie, ora 15, din strada Ileana Cosinzeana nr. 5. Familia Indollată.

Cu multă durere anunțăm încetarea din viață a celui care a fost prof. TEODOR DUMBRĂVEANU. Inhumarea va avea loc miercuri, 20 ianuarie 1982, ora 15, din capela cimitirului Eternitatea. Familia Indollată. (349)

PE SCURT ● PE SCURT ● PE SCURT

SECRETARUL P.C. ITALIAN pentru Sicilia, Pio La Torre, s-a pronunțat, în cadrul lucrărilor celui de-al IX-lea Congres regional al P.C.I., desfășurat la Palermo, pentru pace și dezarmare. El a cerut, de asemenea, renunțarea la proiectul de instalare în localitatea siciliană Comiso a unor rachete nuclea-

re americane cu rază medie de acțiune în baza deciziei adoptate de N.A.T.O. în decembrie 1979.

ÎN SEMN DE PROTEST față de transportul prin Olanda al munițiilor armatei americane destinate unităților staționate în R.F.G., un grup de acțiune olandez a blocat calea ferată

mica publicitate

Cu ocazia împlinirii vârstei de 60 de ani și a ieșirii la pensie, întreaga familie îi dorește lui Andrei Bokor multă sănătate, fericire și La mulți ani!

VIND radiocasetofon, două sobe petrol, butoaie, telefon 48227, între orele 16—19. (76)

VIND apartament bloc 2 camere, strada Mioriței, bloc 199, Micălaca, telefon 30879. (231)

VIND Dacia 1300, rulaj 16 000 km, telefon 36041. (220)

VIND apartament 2 camere, etaj I, zona Vlaicu, telefon 36863, orele 17—20. (108)

VIND radiocasetofon stereo, nou, marcă japoneză. Bloc 123, sc. D, ap. 4, Micălaca I Sud, după ora 16. (115)

VIND jachetă burji bizam, cumpăr sobă teracotă, telefon 15568, seara. (223)

VIND candelabru cristal, masă de bucatărie, porțelan vechi, telefon 16602. (225)

VIND convenabil apartament 3 camere, bloc X 20, scara B, ap. 16, telefon 49485, zona Vlaicu. (228)

VIND covor persan 2,5x3,5, Strada Bariliu 21, ap. 7, Voșel. (229)

VIND piese auto Dacia 1100, piese televizor, mașină cusut electrică „Veronica”, informații 41314. (230)

VIND radiocasetofon „Universum” și covor persan 3,5x2,5 m, telefon 31517. (232)

VIND apartament ocupabil, confort I, 2 camere, bloc A 33 Calea A. Vlaicu. Informații bloc A 22, etaj IV, ap. 19, sc. C. (233)

VIND 110 oi merinos, un minz de doi ani. Informații, strada Plevna nr. 6, Chișineu Criș. (235)

CUMPĂR ladă frigorifică, telefon 47376, zilnic după ora 19. (236)

VIND mobilă sufragerie din lemn masiv, lustruit, telefon 13924, seara. (237)

VIND casetofon stereo, roată ataș, două telescoape motociclete, telefon 39506. (238)

VIND Dacia 1300, Bulevardul Republicii nr. 82, ap. 12. (242)

VIND apartament ocupabil, cameră, bucatărie, cămară alimentare, Strada Hunedoarei nr. 26, telefon 19175. (259)

VIND coșoc bărbătesc nou, telefon 40150, orele 10—13. (288)

VIND masă, patru scaune tapitate, două biblioteci, fotoliu, candelabru, Aleea Azuga, bloc F, sc. D, ap. 10, Zimmerman. (299)

CUMPĂR pianină, telefon 41639, după ora 15. (226)

CUMPĂR urgent aparat auditiv și îngrijesc copil la domiciliu, telefon 32215. (221)

PRIMESC fete în gardă. Calea 6 Vinători, bloc V 7, sc. A, ap. 15, zilnic, orele 13—16. (304)

SCHIMB apartament bloc 2 camere în Orăștie, cu similar în Arad. Telefon Orăștie 956-42318. (213)

SCHIMB apartament 2 camere, bucatărie, baie, încălzire centrală, gaz-melan, în Medias, cu similar Arad. Informații, telefon 43435 Arad. (240)

SCHIMB garsonieră centrală cu apartament bloc 2 camere central, telefon 35098, orele 17—19. (221)

SCHIMB locuință I.L.L.A. una cameră, baie, bucatărie, cori-

De la Administrația financiară a județului Arad

În conformitate cu prevederile Decretului nr. 425/1981 al Consiliului de Stat, privind stabilirea impozitelor și taxelor locale, persoanele fizice din municipiu și orașe, care posedă clădiri sau apartamente proprietate personală, având un număr de camere care depășește numărul membrilor de familie, sînt obligați să depună o declarație de impunere la serviciile financiare ale municipiului sau orașelor, unde își au domiciliul, pînă la data de 31 ianuarie 1982, care va cuprinde: numele și prenumele proprietarului de apartament sau imobil, adresa apartamentului (clădirii), suprafața construită, numărul camerelor de locuit, numărul persoanelor care compun familia, gradul de rudenie.

Prin familie, în sensul actualei prevederi se înțelege soții, copiii, precum și părinții soților. Membrii familiei arătați în declarație să fie cu domiciliul stabil pe buletin la adresa imobilului. Declarațiile vor fi însoțite de o schiță a clădirii imobilului sau apartamentului declarat. Schița poate fi făcută direct de proprietar sau de o unitate de specialitate, arătîndu-se dimensiunile suprafeței construite, măsurate exterior.

Proprietarii din municipiul Arad pot procura imprimatul de declarație de la tutungeria din Incinta Circumscripției financiare, Bulevardul Republicii nr. 79, declarație care se poate depune zilnic între orele 8—11, iar marți și vineri între orele 17—19, la camera 11.

Nedepunerea declarațiilor la termen se sancționează potrivit legii cu amendă contravențională.

Cel care au închiriat camerele care depășesc numărul

persoanelor ce compun familia, vor face mențiune în declarație, arătînd data de cînd sînt închiriate, cuantumul chiriei și dacă sînt impuși pentru venitul realizat din închiriere. În aceste cazuri nu vor plăti impozite majorate.

Persoanele fizice care dețin mai mult de un ciine de pază pe gospodărie, precum și deținătorii de cîini de agrement și de vînătoare sînt obligați să declare în scris la consiliile populare comunale, la serviciile financiare de la orașe și la Circumscripția financiară a municipiului Arad, numărul cîinilor pe care îi dețin peste limita arătată mai sus.

Cîinii necesari pazei turmelor de animale, cîinii în vîrstă pînă la 6 luni, precum și unii pentru paza gospodăriei nu se declară.

Persoanele fizice care dețin cîini care împlinesc 6 luni sau îi dobîndesc (cumpără) în cursul anului, sînt obligați să declare în termen de 15 zile de la împlinirea vîrstei sau a dobîndirii lor.

Nedepunerea cîinilor constituie contravenție și se sancționează cu amendă contravențională de la 500 pînă la 1 000 lei. Declarația se depune pînă la data de 15 februarie 1982.

Proprietarii din municipiul Arad pot depune declarația în ziua de vineri, între orele 8—11 și după-amiază între orele 17—19, în clădirea din B-dul Republicii nr. 79, camera 11.

Asociațiile de locatari vor depune, vineri, între aceleași ore și în același loc, tabele cu posesorii de cîini, numărul acestora, cu mențiunea în dreptul fiecăruia dacă s-a dat acordul pentru deținerea de cîini în apartamente, acord cerut de prevederile legale (Legea 25/1981, art. 29).

TRUSTUL FORAJ-EXTRACȚIE

Arad, str. Paroșeni nr. 14

încadrează prin concurs:

— un șef de birou pentru aprovizionare,
— un tehnician principal pentru aprovizionare.
Încadrările se fac conform Legii nr. 12/1971 și Legii nr. 57/1974.

Informații suplimentare la telefon 1.83.50, 1.83.51, 1.85.73, interior 165 sau 166.

(99)

COMBINATUL DE INGRĂȘĂMINTE CHIMICE ARAD-VLADIMIRESCU

încadrează muncitori necalificați, bărbați, pentru activitate de ambalare export produs finit (îngrășăminte).

Remunerarea se face în acord.

(86)

BAZA DE APROVIZIONARE TEHNICO-MATERIALĂ PENTRU AGRICULTURĂ NR. 2

Arad, str. Poetului nr. 105—107

încadrează urgent un automacaragist autorizat, pentru automacara AM-5.

Informații suplimentare la sediul unității, biroul organizare-administrativ.

(98)

CURS DE INOT

La băile „Sănătatea” din Arad, str. Unirii nr. 19, funcționează centrul de învățare a inotului pentru copii și adulți.

Programul, dimineața între orele 9—11, iar după-amiază, între orele 15—17 și 17—19.

Înscrierile se fac la bazin.

(97)

COLEGIUL DE REDACȚIE: Crăciun Bonta (redactor șef), Dorel Zăvoianu (redactor șef adjuncț), Ioan Borșan, Aurel Darie, Aurel Harșani, Iiberiu Hegyi, Terentiu Petruși.

REDACȚIA ȘI ADMINISTRAȚIA: Arad, B-dul Republicii nr. 81. Telefoane: secretariatul de redacție 1.33.02; administrația și mica publicitate 1.28.34. Nr. 40 107 Tiparul: Tipografia Arad