

În lumina sarcinilor subliniate de tovarășul Nicolae Ceaușescu

Producția fizică depășită, exportul onorat la termen

Componentă a întreprinderii de mașini-unelte Arad, Fabrica de strunguri Lipova se înscrie de mai bine de un deceniu în rândul producătorilor de strunguri, produse cu parametri tehnico-funcționali în continuă creștere, fapt ce le-a adus o binemerită apreciere din partea beneficiarilor interni și de peste hotare, unde colectivul de muncă lipovean este cunoscut în țări din toate cele cinci continente...

nalului? • „Aplicând măsurile de organizare și modernizare a producției, am reușit ca, încă din primele două luni să ne încadrăm și chiar să ne depășim sarcinile la principalii indicatori de plan. Astfel, la producția fizică am realizat cu 10 strunguri în plus, în condițiile în care livrările la export au fost onorate integral, iar producția marfă industrială am realizat-o în proporție de 101,8 la sută. Executăm strungul SN

La Fabrica de strunguri Lipova

402-502 pe care-l livrăm la beneficiari din țară și la doi parteneri externi. Este un strung modernizat anul trecut, cu tamponarea mecanică înlocuită cu una electrică, cu modificarea sistemului de ungere din cutia de viteză, cu adaptarea la condițiile de lucru a ecranelor de protecție și cu un design mult îmbunătățit. Și în acest continuu proces de dotare cu accesorii, astfel că am omologat un dispozitiv de rectificat pe strung și am livrat deja primele strunguri cu afișaj de colț cu comandă numerică, ceea ce constituie o premieră pentru fabrica noastră. • În ce măsură v-ați încadrat în graficul de execuție la finele primei decade a lunii? • „Prima de-

cadă am încheiat-o conform graficului planificat și sîntem hotărîți ca prin măsurile ce le-am luat să respectăm ritmul de fabricație și pe celelalte două decade, ceea ce ne dă garanția realizării prevederilor de plan pe trimestrul I, unde la export vom lucra în devans pentru a putea livra în aprilie întregul export planificat pe trimestrul doi. Toate acestea însă, sînt în strînsă corelare cu furnizorii noștri, cu care, din păcate mai avem unele probleme. • „De ce natură? • „De pildă, întreprinderea mecanică Alba Iulia, care ne livrează batiurile turnate, și-a onorat doar 20 la sută din contractele primei decade. La fel avem greutăți în aprovizionarea cu rulmenți de la întreprinderea din Birlad și echipament electric de la Titu. Avem însă delegați trimiși la fața locului pentru a urgenta livrările, astfel încît să ne putem încadra în ritmul de lucru planificat.”

De altfel, nelivrarea la timp a accesoriilor a sesizat-o și în secțiile de producție. La montaj, în atelierul cutii de viteză, lucrătorii Gabriel Seculici și Ladislau Molnar, șef de echipă, ne relatau că, în medie, execută 12-13 cutii de viteză pe zi, dar ieri au făcut doar 10 pentru că le-au lipsit rulmenții cu clasă de precizie adecvată. Au fost însă

AL. CHEBELEU

(Cont. în pag. a III-a)

La ordinea zilei în agricultură

Culturile din prima urgență — însămînțate în cel mai scurt timp

După data calendaristică în care ne aflăm, culturile din prima urgență ar fi trebuit însămînțate în totalitate. Timpul nefavorabil din luna martie a împiedicat însă desfășurarea lucrărilor agricole, ceea ce face necesară o replanificare a vitezelor zilnice în vederea intensificării la maximum a ritmului de lucru, astfel încît sîmînța să ajungă în cel mai scurt timp în pămînt.

În cele 12 întreprinderi agricole de stat din județul nostru culturile din prima epocă vor ocupa o suprafață de 9000 ha (5000 ha plante furajere, 1400 ha de mazăre boabe, 900 ha ovăz, 300 ha

rarea intensificării ritmului de lucru de la 1700 la 3000 hectare pe zi?

— La pregătirea terenului, în condiții normale am fi acționat cu discurile, cu o viteză medie de 12-15 hectare pe zi, dar avînd în vedere întîrzierile înregistrate, sîntem pregătiți să executăm această lucrare cu grapele cu colți și lama nivelator, în cuplu de utilaje, ceea ce va permite fiecărui tractor să realizeze o viteză zilnică de 40-50 ha, deci de 3-4 ori mai mare. În plus, grapele cu colți fiind unelte mai ușoare care nu tasează prea mult terenul, intrarea pe ogoare se va putea face mai repede cu 2-3 zile decît cu discurile.

În unitățile din Trustul I.A.S.

cartofi, plus loturile seminciere pentru legume și furaje), iar viteza zilnică planificată la însămînțat era de 1700 ha. În situația dată, în care nici un hectar de pămînt n-a primit însă sîmînța, viteza zilnică a fost revizuită astfel încît, în ansamblu, totalitatea însămînțărilor să se finalizeze pînă la termenul stabilit — 15 aprilie.

— Am ajuns la concluzia că putem și trebuie să realizăm o viteză zilnică mult sporită, de 3000 ha atît la pregătirea terenului cît și la însămînțat, ne spune tovarășul Ioan Săbău, inginer principal la culturile vegetale.

— Cum preconizați să procedați practic pentru asigu-

— La semănat cum veți proceda?

— Am discutat cu toată răspunderea problema asigurării unui înalt nivel calitativ la însămînțat și sîntem hotărîți cu toții, mecanizatorii și specialiștii, să nu facem nici un rabat de la cerințele agrotehnice. Deci, semănăturile se vor deplasa numai cu viteză mică, așa cum au fost și probate cu boabe, astfel încît sîmînța să fie încorporată uniform, fără greșuri, la adîncimea optimă, în funcție de cultură. În aceste condiții, sporirea vitezei zilnice se va realiza prin utilizarea cu maximum de randament, zi lumină, a semănătorilor, în fiecare întreprindere, în fiecare fermă.

Toate semănătorile, sîntem informați, au fost deplasate în câmp, la capăt de tarlale, gata să intre pe ogoare îndată ce patul germinativ va fi pregătit pentru însămînțat. Se înțelege, desigur, că tot în taberele de câmp de la fiecare fermă se află și utilajele destinate pregătirii terenului.

În sfîrșit, vremea e mai bună, soarele e mai puternic, terenul se zvîntă pe zi ce trece. La I.A.S. Uțviș, „Scînteia”, Fîntinele și Aradul Nou, întreprinderi care dețin și pămînturi nisipoase, ușoare, terenul se zvîntă mai repede. După aprecierea specialiștilor, peste o zi, maximum două, în aceste întreprinderi, lucrările agricole de primăvară vor fi declanșate cu toate forțele.

Ș. T. ALEXANDRU

Echipa — o școală a muncii și educației revoluționare

— Tovarășe Mihai Bejan, despre dumneavoastră se discută în toată întreprinderea, mai ales de la ultima adunare generală a reprezentanților oamenilor muncii. În cadrul căreia ați fost declarat fruntaș, locul I pe 1977 în întrecerea socialistă. Prin urmare, cel mai bun strungar din atîta cît lucrați aici, iar echipa pe care o conduceți — cea mai vrednică for-

mal bun și înaltă pe om, să fie cinstiți și harnici. Azi sînt printre cei mai buni muncitori.

— Vă place să vorbiți despre oamenii din echipă...

— Fiecare om cu personalitatea sa, cu povestea sa. Unii mai rădăcesc drumul drept al vieții și trebuie ajutați să-și revindă. Alții se crează de tot. Bundează, Marin Varăcescu.

Sfera de influență a comunistului

mașie de lucru de la întreprinderea mecanică pentru agricultură. Ce înseamnă pentru dv. echipa?

— Oamenii care o alcătuiesc.

— Și aceștia cum sînt?

— Așa cum s-au format aici, la școala muncii și a educației revoluționare. Doar vreo doi-trei sînt mai vechi. Celalți sînt tineri. Adrian Păias, Marius Cojocaru, Ștefan Caracotă au venit din liceul patronat de întreprindere. Ei cunoaștem încă din timpul practicilor, pe care au lăcut-o tot la noi, așa că s-au integrat repede în viața muncitorească. Petru Șiclovan și Varga Zoltan s-au calificat aici, la locul de muncă. Ne-am ocupat noi de ei, cu răbdare, cu tact, învășindu-i meserie, îndemnându-i mereu să ia din viață ce e

lucra la mecanică grea, venea bătut la lucru, lipsa nemotivat, era o problemă pentru cei care lucrau cu el și care au încercat în fel și chip să-l ajute, dar degeaba. Intr-o bună zi, maistrul Francisc Verba l-a spus cu toată hotărîrea: ori pleacă din întreprindere, ori se mută în altă formă de lucru, dacă o li cineva dispus să-l primească. A încercat la noi, la mecanică ușoară. Ne-am sădăit în biroul organizației de bază. Unii ziceau să-l luăm dacă nu avem de lucru și vrem să ne crească nemotivatele. Alții au argumentat că e datoria noastră de comunisti să nu-l îndepărtăm de noi, ci să ni-l apropiem, să-l influen-

I. BORȘAN

(Cont. în pag. a III-a)



I.M.A. Un nou lot de utilaje este gata de a fi livrat beneficiarilor. Foto: M. CANCIU

Municipiul nostru — mai frumos, mai bine gospodărit

Însemnări din cartierul Aradul Nou

Indiscutabil, nu puține sînt lucrările de larg interes cetățenesc — finalizate sau în curs de finalizare — menite să primească, de la an la an, chipul acestui mare și binecunoscut cartier al municipiului nostru — Aradul Nou. Un succint bilanț al ultimilor doi ani, bunăoară, n-ar putea omite noile apartamente date în folosință în zona gara Aradul Nou și tot aici, strădaniile edililor municipiului de a sistematiza,

pe principii moderne și utile, piața gării, traseul liniilor de tramvai, zonele verzi și celelalte spații din fața blocurilor ori dintre ele. Tot așa, bilanțul amintit n-ar putea omite lucrările efectuate pe întreaga lungime a bulevardului Karl Marx pînă la țesirea din municipiu spre Timișoara; apoi sistematizarea și asfaltarea platformei-parcare din centrul cartierului, respectiv din fața întreprinde-

rit de vinificație și produse spirituoase, pînă în fața Secției de cariere Arad; dezvoltarea capacităților de producție la marea majoritate a unităților economice din zonă etc. Cu alte cuvinte, un bilanț bogat, care a presupus — indiscutabil — eforturi din partea municipalității și a cetățenilor. Dar —

CONSTANTIN SIMION

(Cont. în pag. a III-a)

# Zootehnia — la nivelul cerințelor noii revoluții agrare

## C.U.A.S.C. Cermei: Toate fermele să urmeze exemplul celor fruntașe!

Măști dimineața, secretariatul Comitetului Județean de partid a întreprins un nou control în sectorul zootehnic și anume în unitățile agricole din consiliul agro-industrial Cermei, zonă în care creșterea animalelor are condiții propice pentru asigurarea unor producții corespunzătoare de lapte, carne, lână. S-a analizat la fermele zootehnice stadiul îndeplinirii planului la efectivele de animale, producția acestora, condițiile de creștere a animalelor, stabilindu-se măsuri concrete în realizarea indicatorilor de plan din acest an.

### Pe o cale încurajatoare

Făcând o comparație între rezultatele obținute anul trecut și cele dobândite în primele două luni ale acestui an rezultă că la cooperativa agricolă din Apateu s-a pornit pe un drum încurajător. Aceasta, deoarece continuându-se astfel în privința realizării planului la efectivele de bovine, la mame și producția de lapte și carne unitatea are posibilitatea să se achite onorabil de sarcinile stabilite. Astfel la efective, planul s-a realizat pe cele două luni în proporție de aproape 97 la sută, la mame — peste 95 la sută, la carne — 100 la sută, la vitei — 100 la sută, la

raț altele, sau completat din propria proprie. Din tablitele prezente în dreptul vacilor, dar judecându-se din starea lor fiziologică, am dedus că avem de-a face cu o oscilație destul de mare a vîrstelor, mergînd de la 3 pînă la 13 ani. Se prezintă bine viteii, finul, deși cam puțin, este de bună calitate cu franze pe el și, cum a făcut observația secretariatul Comitetului Județean de partid, conducerea unității trebuie să se îngrijească de ameliorarea pădurilor și umbrărilor între grajduri, de săparea unor canale pentru evacuarea apelor stătute pe lângă adăposturi și baza furajera.

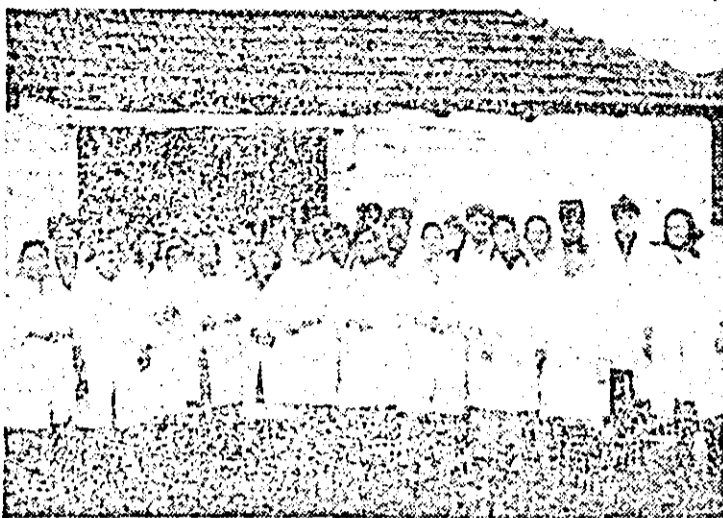

Au ținut să fie fotografiati. O mîră cu prisosință acești harnici îngrijitori de animale din Apateu.

se din județ. Se cuvine a fi amintită aici și strălucita consiliului popular comunal care a asigurat zilnic la construcție 100—150 cetățeni, a echipei de construcții, condusă de Ioan Opritoiu. La ferma zootehnică, medicul veterinar Gheorghe Sopt informează că indicatorii de plan din acest an sînt realizați și depășiți aproape în totalitate, iar baza furajera este excedentară la toate sortimentele de nutreț. Cele trei grajduri construite oferă un bun adăpost animalelor, compartimentarea vacilor cu vitei în boxe separate cu pardosea de cărămidă perforată, maternitatea și creșa cu vitei frumoși și sănătoși, lăptăria curată, dotată cu boiler, prepararea furajelor în bucătăria furajeră, amestecul cu diverse sortimente măcina-te, toate acestea dovedesc fără putință de tăgădă că aici s-a intronat spiritul de răspundere, elementele de modernizare a acestui sector și mai ales pasiunea, onestitatea și disciplina în activitatea colectivului de muncă. Fără teama de a greși l-am putea acorda nota zece pentru toate eforturile ce le depune de a face din zootehnie un sector prosper.



Așa arată intrarea fermei zootehnice de la C.A.P. Cermei de care localnicii sînt mîndri. Și au dreptate să fie așa.

lapte — 75 la sută. Cu excepția succulentelor la care există deficit în stocul de furaje, la celelalte sortimente cantitățile existente acoperă necesarul de hrană pînă la noua recoltă. Dar, cum a remarcat secretariatul Comitetului Județean de partid, trebuie luate măsuri pentru a se reduce decalajul existent anul trecut între producția totală și producția marfă de lapte care se ridică la 22,1 la sută. De asemenea, producția medie pe vacă este încă destul de scăzută; faptul că a săltat cu ceva față de anul trecut, este încă prea puțin. Că există hotărîrea de a ține la rezultate bune ne-au dovedit-o interesul îngrijitorilor și starea de curățenie a animalelor care, cu excepția unora mai debile, se prezintă acum, spre capătul iernii, destul de bine. În încheiere să semănăm că aici se crește cabaline de soi, fiind prezentat un arinșar de șase ani din rasa semigreul românesc și trei produși cu caracteristici bune pentru tracțiune.

**O surpriză plăcută**  
Înainte de a intra în sediul fermei zootehnice a C.A.P. Cermei am privit cu uimire la aspectul deosebit de atrăgător al acestui sector care, începînd cu poarta lîngă care s-a așezat un panou cu fotografii din trecutul nu prea îndepărtat al fermei și pînă la adăposturile actuale ale ei, dovedesc că aici au acționat cu adevărat gospodari pasionați care și-au pus la inimă necesitatea de a schimba fața acestui sector și nu numai al lui, ci și a întregii unități prin construirea, în timp record, din toamnă pînă acum, a unui nou sediu administrativ aspectuos, am putea spune unul din cele mai frumoase

### Se iau măsuri de redresare

În continuare, s-a vizitat asociația economică intercooperatistă de creștere și îngrășare a porcilor de la Cermei unde rezultatele de anul trecut prezentate de medicul veterinar Iosif Gaica, directorul asociației, nu s-au ridicat la nivelul planului, nici la efective, nici la producții. Se precizează că s-au luat măsuri pentru redresarea situației, prin îngrijirea și furajarea corespunzătoare a purcelor, prepararea furajelor în microfocul propriu. În hale, alături de materialul de producție, cit și la categoriile

de porci temperatura mediului ambiant e bună, se păstrează curățenia în toate adăposturile.  
La ferma de ovine a I.A.S. Cermei se constată că, în comparație cu anul trecut, efectivul de animale a sporit simțitor, natalitatea e bună, dar trebuie să se ia măsuri pentru sporirea producției de lapte și lână, sortimente la care ferma a rămas deficitară în anul trecut. Aici trebuie efectuate modernizări pentru ea ferma, care numără un efectiv de ovine de aproape 20.000 capete și dispune de herbeci de reproducție din rasa valoroasă Merinosul transilvănean, să asigure dezvoltarea acestui sector și obținerea de producții la nivel superior.

### „Oaia neagră“ a C.U.A.S.C.

Se știe în urmă cu câțiva ani că la cooperativa agricolă din Săpăruș sectorul zootehnic merge bine. Întă însă că de un timp încoace lucrurile s'achioapătă, ferma de bovine avînd rezultate slabe. Astfel, la lapte total s-a realizat doar 57,2 la sută din plan, iar la producția marfă numai 47,3 la sută. De asemenea, la carne s-a obținut numai 58,9 la sută din cantitatea prevăzută în plan. Deși deține un însemnat număr de bovine, 1.400 capete, preocuparea pentru hrănirea și îngrijirea lor din partea conducerii unității, a specialiștilor lasă de dorit. Se apreciază că la această fermă există în prezent cele mai slabe animale, cu o stare fiziologică precară de care trebuie să se ocupe specialiștii de la Direcția agricolă județeană și de la Inspectoratul sanitar-veterinar pentru a pune lucrurile la punct, mai ales în ce privește tineretul bovin care duce lipsa furajelor. Conducerea unității

preocupate, așa cum a recomandat secretariatul Comitetului Județean de partid, cu cea mai mare răspundere de culturile furajere, asigurînd cultivarea în acest an de plante valoroase și în cantitate îndestulătoare pentru furajarea suplimentară a animalelor. De asemenea, trebuie luate măsuri pentru amenajarea spațiilor de adăpostire prin transformarea unor construcții mai vechi, dar corespunzătoare pentru animale. Numai desfășurînd o muncă asidua, eliminînd deficiențele semnalate, consiliul de conducere al cooperativei agricole din Săpăruș va contribui la schimbarea în bine a acestui sector de bază al unității.



Căscut îl prezintă pe îngrijitorul Mihai Mitrăn, de la C.A.P. Berechlu care, îndrăgostit de această meserie, o practică de un stert de secol.

Controlul efectuat în consiliul unic Cermei a demonstrat că și în unitățile din această zonă a județului muncesc oameni harnici, cu dragoste față de animale care se străduiesc să obțină rezultate bune. Ei se implică profund în realizarea sarcinilor privind îndeplinirea obiectivelor noii revoluții agrare, astfel ca în acest an hotărîtor al cincinalului actual să contribuie cu realizări cit mai semnificative și în sectorul zootehnic, așa cum s-a subliniat și la plenara largită a Consiliului Național al Agriculturii. Secretariatul Comitetului Județean de partid a relevat, totodată, necesitatea de a se acționa în continuare cu perseverență și răspundere pentru îmbunătățirea calitativă a efectivelor de animale în toate unitățile, asigurarea unei baze furajere îndestulătoare și valoroase, modernizarea în ritm susținut a fermelor, după exemplul celui de la C.A.P. Cermei, ca unitate model din C.U.A.S.C. Este de datoria consiliilor populare comunale, a conducerii C.U.A.S.C., a unităților agricole și specialiștilor să sprijine și să controleze permanent activitatea în zootehnic, manifestînd fermitate și spirit revoluționar pentru realizarea sarcinilor de plan, în condiții de eficiență sporită.

Pagină realizată de A. HARSANI  
Fotografii de MARCEL CANCIU

### De la o extremă la alta

Se poate spune că și la cooperativa agricolă din Berechlu se constată o oarecare redresare a activității în zootehnie dacă ne referim la sporirea efectivelor de animale și la producția acestora. Astfel, în acest an, numărul de animale este în creștere, iar la lapte planul s-a depășit. Se constată însă că se menține prea mare consumul de lapte la vitei, iar în locul animalelor scoase din efectiv ca neproductive nu s-au cumpă-



Mîinile care îngrijesc viteii de la C.A.P. Cermei și îi hrănesc cu atenție merită toată aprecierea căci aceștia sînt animale de excepție.

**Cinematograful**  
D.A.C.I.A. — Ora: 9.30, 11.15, 13.00, 14.45, 16.30, 18.15, 19.30.  
S.F.U.D. — Ora: 10.00, 12.00, 14.00, 16.00, 18.00, 19.30.  
MUREȘ — Ora: 10.00, 12.00, 14.00, 16.00, 18.00.  
PROGRES — Ora: 10.00, 12.00, 14.00, 16.00, 18.00.  
SOLIDARITATEA — Ora: 10.00, 12.00, 14.00, 16.00, 18.00.  
GRADIS — Ora: 10.00, 12.00, 14.00, 16.00, 18.00.  
IN BET  
LIPOVA — Ora: 10.00, 12.00, 14.00, 16.00, 18.00.  
SERIILE I — INEU — Ora: 10.00, 12.00, 14.00, 16.00, 18.00.  
CRIS — Ora: 10.00, 12.00, 14.00, 16.00, 18.00.  
SADLAC — Ora: 10.00, 12.00, 14.00, 16.00, 18.00.  
SERIILE I — SINTANA — Ora: 10.00, 12.00, 14.00, 16.00, 18.00.  
PECICA — Ora: 10.00, 12.00, 14.00, 16.00, 18.00.  
CURT — Ora: 10.00, 12.00, 14.00, 16.00, 18.00.  
SEBIS — Ora: 10.00, 12.00, 14.00, 16.00, 18.00.  
VIN — Ora: 10.00, 12.00, 14.00, 16.00, 18.00.  
PANTA — Ora: 10.00, 12.00, 14.00, 16.00, 18.00.

**Teatrul**  
TEATRUL STAT ARAD — Ora: 19.00.  
TEATRUL STAT BUCUREȘTI — Ora: 19.00.

**Concertele**  
Filarmone de stat Arad — Ora: 19.00.  
Orchestra Simfonică de Stat București — Ora: 19.00.

**Spectacole Poezie și Muzică**  
Casa de Cultură a Municipiului — Ora: 19.00.

**Temporizabil**  
In imediat — Ora: 19.00.



