A. D XENOPOL
ARAD

BANCA ROMÂNĂ PENTRU DEZVOLTARE

ADEVĂRUL

S.C. KERN S.R.L.
Arad, Str. Luchian nr.6
(Piața Fortuna)
Vinde en-gros:
Cafea KERN
O CAFEA PENTRU TOATE GUSTURILE !
Telefon: 057/289627

COTIDIAN INDEPENDENT ARAD

Anul VIII, nr. 1931 ● Luni, 4 noiembrie 1996 ● 12 pagini ● 500 lei ● ISSN 1220 - 7489

Ieri, în ziua alegerilor parlamentare și prezidențiale

PREZENȚĂ MASIVĂ A ARĂDENILOR LA VOT

◆ Aproape 80 la sută din electoratul județului Arad s-a prezentat la urne ◆ 15 secții de votare au fost nevoite să-și prelungească programul după ora 21 ◆ Aseară, la ora 23, la secția nr 17 (Micălaca) circa 200 de alegători își așteptau încă rândul la vot ◆ La Biroul electoral județean n-au fost semnalate nereguli majore ◆ Totuși, la unele secții listele de alegători au fost inexacte ◆ Primele sondaje electorale făcute la nivel național și date publicității după miezul nopții relevă victoria Convenției Democrate. Pentru președinție, în turul doi vor candida Ion Iliescu și Emil Constantinescu

AMĂNUNTE ÎN PAGINA 5

Foto: VIOREL MUSCA

CE SPUN PRIMELE SONDAJE ELECTORALE?

Azi-noapte, imediat după ora 24, au fost date publicității rezultatele primelor sondaje electorale. Aceste sondaje,realizate de IMAS și IRSOP la ieșirea de la urne și prezentate de PRO TV, respectiv TVR, indică următorul rezultat al alegerilor din 3 noiembrie:

Alegerile pentru Parlament:

	IMAS
CDR	37%
PDSR	24%
USD	13%
UDMR	5%
PRM	4%
Altele	17%

Alegerile pentru Camera Deputaților:

	IRSOP
CDR	32%
PDSR	25%
USD	11,5%
UDMR	7,5%
PRM	5%
PUNR	5%
PSM	3%
ANL	2%
PS	2%
UNC	1%

Alegerile pentru Senat:

	IRSOP
CDR	32%
PDSR	25%
USD	12%
UDMR	7,5%
PRM	5%
PUNR	4,5%
PSM	3%
ANL	2%
PS	2%
UNC	1%

Alegerile prezidențiale:

	IMAS	IRSOP
Ion Iliescu	30-32%	33%
Emil Constantinescu	31-33%	30%
Petre Roman	19-21%	20%
Gyorgy Frunda		6%
Gheorghe Funar		3%
Alții	17%	8%

În sfârșit, intrăm și noi în Europa!

UN PAS DECISIV SPRE PRIVATIZARE

După ce vreme de câțiva ani buni a tot tergiversat reglementarea situației din comerț, în sensul alinierii noastre la normele și practica țărilor occidentale, recent, mai precis la 23 octombrie 1996 Guvernul României s-a decis, în sfârșit, să treacă la privatizarea reală a acestui sector.

În această ordine de idei a fost elaborată, adoptată și publicată în Monitorul Oficial Hotărârea nr.906 de modificare a unei hotărâri anterioare - nr.389 - privitoare la transmiterea unor spații comerciale aflate în administrarea consiliilor locale și a regiilor autonome către actualii deținători.

(Continuare în pagina 3)

Deși costurile de editare și tipărire au crescut

PREȚUL ABONAMENTELOR LA „ADEVĂRUL" RĂMÂNE NESCHIMBAT.

Abonații plătesc, în continuare, doar jumătate din prețul ziarului

În ultima perioadă, prețurile hârtiei și materialelor tipografice, a energiei etc. s-au scumpit considerabil, crescând astfel costurile de editare și tipărire. Ca urmare, prețul multor ziare centrale și locale a fost mărit. Cu toate acestea, din dorința de a-i proteja pe cititorii noștri, **prețul ziarului „Adevărul" continuă să rămână nemodificat atât la vânzare liberă cât și la abonamente.**

● Așadar, **în continuare prețul abonamentului pentru o lună este de numai 6500 lei,** ceea ce înseamnă că abonații plătesc doar jumătate din prețul ziarului. Altfel spus, într-o lună abonații primesc gratuit 13 din cele 26 numere de ziar. **Costul abonamentului pe trei luni este de 19.500 lei.**

● **Rețineți:** la toate oficiile poștale, cât și prin intermediul factorilor poștali sau remizierilor se pot încheia în aceste zile abonamente pe lunile decembrie, ianuarie și februarie la „Adevărul", ziarul care vă informează prompt și complet despre tot ceea ce se întâmplă interesant în județ, în țară și în lume.

ADORNO SRL
IMOBILIARE
Str. Crișan, 2/4
Arad, 057/235337
Timișoara, 056/184586

Păuliș ARDE ȚUICA ȘI CAZANU'!

Un cazan de fiert din Păuliș a fost scos temporar din funcțiune acum în plină campanie de distilare, de un incendiu.

Declanșat din motive încă necunoscute focul a distrus acoperișul cazanului lui Miloș Gheorghe din localitate. Prejudiciul este de circa 300.000 lei, basca băutura care s-a afumat puțin.

PERSONALITĂȚI ARTISTICE ȘI CULTURALE ÎN ARAD

PAGINA 6

ANTRENORUL MANDACHE-DEMIS!

Gheorghe Mandache, antrenorul echipei de baschet West Petrom din Divizia „A", a fost demis. Jucătorii au fost de acord în marea lor majoritate cu măsura conducerii.

PAG.10

Cu o jumătate de milion de acționari în spate, SIF Banat-Crișana nu se teme de o eventuală schimbare politică majoră în România

PAG. 7

SUMAR

24 DE ORE DIN 24	2
EVENIMENT	3
ACTUALITĂȚI	4
ELECTORAL	5
CULTURĂ	6
ECONOMIC	7
SPORT	8-10
PUBLICITATE	11-12

Primăria Arad
B-dul Revoluției 75, 2900 Arad, România
Tel: 57-250603, Fax: 57-253842

APEL

În numele locuitorilor Aradului și în virtutea respectului pe care îl datorăm orașului în care trăim, mă adresez tuturor partidelor, formațiunilor politice și candidaților independenți care și-au expus afișele electorale în cele mai diverse locuri din oraș, să curețe, în perioada 4-6 noiembrie 1996, toate punctele neautorizate de afișaj pe care le-au folosit.

În caz contrar, Primăria va proceda la curățarea locurilor menționate, rezervându-și dreptul să încaseze contravaloarea muncii prestate de la cei în cauză, pe baza numărului de afișe lipite de fiecare.

DUMITRU BRANC,
Primarul Municipiului Arad

ASASINAT ÎN UNGARIA

Șeful unei bande din lumea interlopă a Ungariei a fost ucis la Budapesta, cu focuri de revolver trase de la mică distanță, a anunțat purtătorul de cuvînt al poliției maghiare, Laszlo Garamovolgyi, citat de REUTER.

Jozsef Prisztas, era proprietarul mai multor restaurante din Budapesta și poliția bănuiește că a fost vorba de o reglare de conturi între bande mafiote rivale, în legătură cu cele patru atentate cu bombă săvîrșite în cursul acestei săptămîni în capitala țării.

Poliția deținea deja unele date ce-l prezentau pe Prisztas ca fiind implicat în mai multe cazuri de răpiri, omoruri și șantaje. El duce un război necruțător cu alte bande pentru controlul asupra unor zone cu "vad bun" în amplasarea localurilor de noapte, la Budapesta.

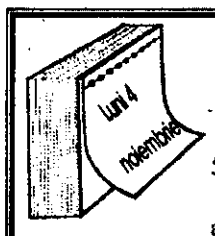

309

● **Este** a 309-a zi a anului și au mai rămas 57 de zile până la sfârșitul lui 1996.

● **Soarele** răsare la ora 6 și 56 de minute și apune la ora 17 și 19 minute.

● **Maxima zilei:** „Omul drept nu e cel care nu nedreptățește pe nimeni, ci cel care, putând să facă rău, înăbușe voința de a-l face". – PITAGORA

● **Calendar:**
1901 - S-a născut scriitorul francez André Malraux

● **Praznicul zilei: Biserica ortodoxă:** Cuviosul Ioanichie cel Mare; Sfinții Mucenici Nicandru, episcopul și Ermeu, preotul; **Biserica romano-catolică:** Carol Borromeu; **Biserica greco-catolică:** Ioaniciu cel Mare, cuvios (846); Niandru, episcop mucenic și Ermeu, preotul (sec. II); **Cultul mozaic:** 11 HEȘVAN 5756.

BULETIN METEO

Vreme caldă pentru această perioadă. Cerul va fi variabil iar vântul va sufla slab. Temperaturile maxime vor oscila între 15 și 20 grade, iar cele minime între 3 și 8 grade (Meteorolog de serviciu: Bente Dumitru).

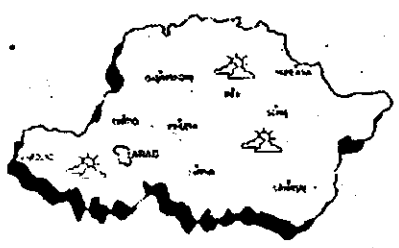

Iată valorilor termice înregistrate ieri, în câteva capitale europene: București 3°, Budapesta 8°, Berlin 12°, Belgrad 7°, Varșovia 12°, Praga 8°, Chișinău 9°, Moscova 1°, Kiev 8°, Sofia 4°, Roma 13°, Atena 15°.

Anunț

Fundația Revoluției - Arad aduce la cunoștința membrilor săi că ședința lunară ce urma să aibă loc azi luni 4 noiembrie 1996 se va ține în data de 11 noiembrie 1996, ora 17,00, în Sala 33 a Consiliului Județean Arad.

Consiliul de Conducere

BUN VENIT!

În ultimele 48 de ore, la Maternitatea Arad, au văzut lumina zilei următorii nou-născuți: Luișcă Raluca, Gag Betuel Elisei, Petrușe Andrei Ioan, Gligor Alin David, Marișan Isabela, Mihok Loredana Alina, Dragomir Gabriel Iulian, Urs Roxana Lavinia, Postoi Andrei, Miclea Andrei, Gherle Paul, Tănașă Emanuel Gavril, Netotea Larisa, Bud Florentina, Toda Gabriel, Dinu Ioan Bianca, Faur Ecaterina, Șerb Andreea Gabriela, Roșca Pălăguță, Drăgan Dana, Gâsca Elvira.

Echipa de serviciu:
VALER MĂRGINEAN
-secretar de redacție;
FLORICA BUNACIU,
ADRIANA IGAȘ, -corectură.

Ineu — Pe fondul unei crize nervoase
Un adolescent și-a vârât cuțitul în abdomen!

Sâmbătă seara la ora 19,00, tânărul B. D. de 16 ani, de la Grupul Școlar nr. 15, din Ineu, a ajuns pe masa de operație cu diagnosticul de plagă înjunghiată abdominală.

Surse din cadrul Spitalului Județean Arad - unde adolescentul este internat - au precizat că starea bolnavului este stabilă, până la această oră nesurvenind complicații.

Se pare că tânărul a mai avut tentative de „automutilare", pe fondul unor repetate crize nervoase, fiind bolnav psihic.

C. A.

Week-end cu... „aburi" etilici

Ieri, în registrele Biroului de internări a Spitalului Județean Arad figurau patru cazuri de intoxicații etilice. Respectivii cetățeni turmentați au fost „culeși" sâmbătă seara din zonele UTA, Piața Obor și Piața Sporturilor de către lucrătorii serviciilor de ambulanță arădene.

După un control medical adecvat, administrarea de perfuzii, cofeină, vitamine, și o noapte petrecută în spital, „băieții veseli" au putut să se prezinte liniștiți la... secțiile de votare.

C. A.

ARADUL - „FRUNTAȘ" LA DEFICITUL DE POPULAȚIE

În primul semestru al acestui an s-au înregistrat în județul Arad 2173 de născuți vii, lucru ce în procente înseamnă 9,2 născuți la mia de locuitori. Cu această valoare județul Arad se clasează sub media pe țară (10,4 la mia de locuitori) la acest indicator demografic. De remarcat este și faptul că acest indicator cunoaște o scădere față de perioada corespunzătoare a anului trecut. Lucru ce confirmă faptul că tot mai puțini sunt aceia care își asumă responsabilitatea aducerii pe lume a unui copil.

Dacă în ceea ce privește natalitatea, situația existentă în județul Arad nu e prea „roză", ca este cu atât mai puțin „roză" în ceea ce privește mortalitatea generală. Pe primele șase luni s-au înregistrat în județul Arad 4195 de decese, lucru ce face ca indicatorul mortalitate generală să urce pe primele șase luni la 17,7 la mia de locuitori față de 15,6 la mia de locuitori valoare înregistrată pe perioada corespunzătoare din anul 1995. Cu această valoare Aradul se înscrie pe un neonorant loc trei după județele Giurgiu și Teleorman. Rata înaltă a mortalității în județul nostru se explică prin faptul că în Arad populația e foarte îmbătrânită, procentul în rândul populației a cetățenilor ce-au depășit vârsta de 65 de ani fiind foarte mare.

Având în vedere situația expusă mai sus rezultă un spor natural al populației de -8,5 la mia de locuitori pe primul semestru al acestui an înregistrându-se o scădere față de -6,3 la mia de locuitori, valoare înregistrată pe primele șase luni ale lui 1995. Astfel, în ceea ce privește deficitul de populație Aradul se clasează pe locul trei după județele Teleorman și Giurgiu. Sporul natural negativ nu este o noutate pentru județul nostru el fiind, din păcate, o realitate ce persistă de aproximativ două sute de ani.

DANA LASC

CINEMATOGRAFE

Dacia Momeala (Franța). Orele: 9,30; 11,45; 14; 16,30; 19.

Mureșul Forrest Gump (SUA). Orele: 10; 12,30; 15.

Prea târziu (Rom.). Orele: 18; 20.

Arta Cabaret în familie (SUA). Orele: 15; 17; 19.

Sala mică Panică la Hotel Majestic (SUA). Orele 15,30; 17,30.

Progresul Obsesia (SUA). Orele: 15; 18.

CURSUL VALUTAR

Denumirea valutei	Cursul oficial	BCR		BRD		Banca Transilvania		Credit Bank		Bursa neagră	
		C	V	C	V	C	V	C	V	C	V
Dolar	3394	3370	3420	3350	3400	3700	3950	3400	3500	3900	4200
Marca germană	2243	2227	2260	2350	2400	2500	2550	2315	2415	2750	2800

PECICA — Groapa morții

În comuna Pecica aproape toate lucrurile au luat o întorsătură anormală, după Revoluție. Printre multe alte probleme, a apărut și furtul capacelor de la gurile de canal. Un astfel de caz a avut loc în 1992, când fie din cauza prostiei, fie din cauza neglijenței au apărut primele victime ale gropilor morții!

În vara anului 1992, Ana Răduca în vârstă de un an și patru luni, a căzut într-o groapă plină cu apă, lovindu-se la cap și murind în câteva clipe. A fost o adevărată dramă, părinții fetiței despărțindu-se, iar dl. V. Răduca (tatăl) alegându-se cu o afecțiune psihică.

Mergând mai departe, trebuie spus că și preotul ortodox a murit în acest an, din aceași cauză. Acesta se deplasa cu bicicleta, dar la un moment dat a intrat cu tot cu bicicletă într-o gură de canal, murind instantaneu.

Șocant e că gropile stau bine-mersi neacoperite și-n ziua de azi, în plin centrul comunei Pecica, lângă barul „Country". De zece luni de când stau descoperite, gurile de canal au mai „păcălit" mașini, tractoare ș.a.m.d.

În ultima vreme, s-au umplut cu apă, devenind astfel invizibile. Se pune întrebarea când va fi pus capăt șirului de victime ale neputinței sau ... nepăsării unora.

G. BOHUSLAV

Horoscop

Luni, 4 noiembrie

Berbecul (21.03 - 20.04). Veți afla noutăți senzaționale care vă vor fi de mare folos. Problemele privind viața dvs. particulară trebuie să fie rezolvate personal.

Taurul (21.04 - 20.05). Fiți cât se poate de deschis când trebuie discutate probleme delicate.

Gemenii (21.05 - 20.06). Veți avea parte de o zi bogată în evenimente așa că va trebui să vă confruntați cu multe lucruri noi. Ce bine că sunteți apt de a înfrunta o asemenea situație.

Racul (21.06 - 22.07). Unele întâmplări din trecut vor reveni azi în actualitate. În dragoste veți avea parte de mult succes.

Leul (23.07 - 22.08). Dați dovadă de mai multă răbdare, nu cereți prea mult deodată. În viața particulară este momentul adoptării unor decizii importante.

Fecioara (23.08 - 22.09). Nu vă lăsați influențat(ă) de comportarea altor persoane, nu cedați atunci când apar și greutăți.

Balanța (23.09 - 22.10). Veți primi o veste care nu vă va fi pe plac, dar nu puteți schimba nimic. Dacă viața vi se pare prea monotonă, ar fi bine să întreprindeți ceva schimbări.

Scorpionul (23.10 - 21.11). Întâlnirea cu „cineva" o să vă facă o deosebită plăcere. Savurați tot ce vă oferă viața și bucurați-vă de ea!

Săgetătorul (22.11 - 21.12). Fiți mai generos cu semenii dvs. Invitați la masă pe cineva, încercați să fiți mai flexibil.

Capricornul (22.12 - 19.01). Interesul nutrit de dvs. pentru un anumit domeniu va crește. Nu ezitați să faceți un serviciu cuiva care are nevoie de acesta.

Vărsătorul (20.01 - 19.02). Vă descurcați cu mult mai bine la locul de muncă, deși vi s-au dat atribuții noi. Veți primi un sfat bun, fără să-l fi cerut.

Peștii (20.02 - 20.03). Există oameni care încearcă să vă intimideze, dar nu vor reuși. Fiți ferm pe poziție, dovediți-le că sunteți un om capabil, bine pregătit profesional. Apreciați cum se cuvine și prestațiile celor din jur.

EEP MOCHETA
MOCHETA, Arad, Piața Gării Nr. 1, Tel. 255221

ADEVĂRUL
EDITOR: S.C. ADEVĂRUL S.R.L.
● COD FISCAL R 1681938 ● COD SICOMEX 19.604 ● CERTIFICAT J 02/1886 din 31 X 1991 ● COD SIRUES 020956601
Redacția și administrația: Arad, Bd. Revoluției nr.81, telefoane: SECRETARIAT - **281802**, fax **280655, 280625**; ADMINISTRAȚIE - **281797**; MICA PUBLICITATE - **280944**. MAREA PUBLICITATE - **280904**
Consiliul de administrație:
DOREL ZĂVOIANU (președinte); **ȘTEFAN TABUIA** (vicepreședinte); **MIRCEA CONTRAȘ** (redactor-șef); **NICU COJOCARU** (director comercial); **DOREL BARBU** (contabil-șef).
Colegiul de redacție: MIRCEA CONTRAȘ (redactor-șef); **AUREL DARIE** (secretar general de redacție); **MIRCEA DORGOȘAN** (șef secție actualități); telefon **281855; 280003; IOAN IERCAN** (șef secție politică), telefon **280943; DORU SAVA** (șef secție social-economic), telefon **281738; VASILE FILIP** (șef secție cultură-știință-învățământ), telefon **281855; 280003; ALEXANDRU CHEBELEU** (șef secție sport-timp liber-divertisment), telefon **281701; MARCEL CANCIU** (șef secție foto), telefon **280943; NICU COJOCARU** (șef secție publicitate) telefon/fax: **280904**.
Tiparul executat la Imprimeria S.C. MEDIAGRAF S.A. ARAD, str. Feleacului F.N., telefon 250902, fax 250920.

PIAȚA DE FLORI

* O zi în care toată lumea „trăiește" cu flori

*** Crizantemele – Reginele pieților. De toate soiurile și culorile.**

Sâmbătă, 1 noiembrie, a fost o zi în care toți cumpărătorii s-au mutat în piața de flori. Și, pentru că cele mai cumpărate flori au fost crizantemele, se poate spune, fără să se exagereze, că a fost (și) ziua crizantemei. Dar iată prețurile la care v-ați fi putut, umple brațele de flori.

	Piața Pompierilor	Piața M.Viteazul	Piața Aurel Vlaicu	Piața Miorița
Garoafe	800 lei/fir.	1000 lei/fir.	800 lei/fir.	500-800 lei/fir
Trandafiri	600 lei/fir.	500-800 lei/fir.	500 lei/fir	500 lei/fir
Gladiole	1000 lei/fir.	1000-1200 lei/fir	1000 lei/fir	1000 lei/fir
Tuberoze	3000 lei/fir.	3000-3500 lei/fir.	2500 lei/fir.	–
Crizanteme	1000-1500 lei/fir	1000-1500 lei/fir	1000-1500 lei/fir	1000-1500 lei/fir
sau crizanteme mici 1000-1500 lei/buchetul				
Ferigă	10 buc/500 lei.			

Servicii farmaceutice - noaptea

La noapte, respectiv 4/5 noiembrie a.c., între orele 21-7, va fi de gardă farmacia „ADONIS", Calea Lipovei Bl. 257, telefon: 266646.

Mâine noapte, 5/6 noiembrie, între orele 21-7 va fi de gardă Farmacia „ARGEFARM", P-ța Mioriței (colț cu Abrud).

S.C. „Adevărul" SRL nu-și asumă responsabilitatea pentru continutul articolelor publicate, aceasta revenind în exclusivitate autorilor.

Accident grav pe viaductul Micălaca

Sâmbătă, în jurul orei 19,30 un autoturism BMW a acroșat rănind grav un tânăr ce împingea un autoturism rămas în pană pe viaduct.

BMW-ul cu numărul VR 643607 era condus de Alin Sipoș Sorin, 22 ani, din Arad. Șoferul a observat tardiv autoturismul 4 AR 365 care staționa cu semnalul de avarii pornit. Neavând timp să oprească în spatele lui a încercat să se strecoare între acesta și mașinile de pe banda a doua. În momentul în care se afla în paralel cu mașina în pană a acroșat cu partea stânga-față pe Datcu Florian, 22 ani, din Arad, care se afla lângă mașină încercând să o împingă. Datcu a fost grav accidentat.

CUM SUNT GOSPODĂRIȚI BANII DE LA BUGET??

Din data de 8 octombrie a. c., prin Hotărârea nr. 936/1996, Guvernul a aprobat suplimentarea sumelor defalcate din impozitul pe salarii cu valoare totală de 34,7 miliarde lei, din fondul de rezervă bugetară.

Județului Arad i-a revenit suma de 500 milioane lei, bani care urmează a fi utilizați - conform hotărârii de guvern - pentru finalizarea unor lucrări de investiții la rețelele de alimentare cu apă potabilă, gaze naturale, termoficare etc.

Aceeași hotărâre de guvern stipulează ca sumele alocate să fie repartizate pe consilii locale, obiective și lucrări de către Ministerul Finanțelor, Ministerul Lucrărilor Publice și Amenajării Teritoriului și de către Departamentul pentru Administrație Publică Locală.

Prefectura Arad, de comun acord cu Consiliul Județean Arad, a întocmit o situație cu „prioritățile" privind lucrările de investiții din județ în anul 1996 și a înaintat-o Departamentului pentru Administrație Publică Locală spre aprobare. Astfel, cele 500 de milioane de lei au fost „împărțite gospodărește": câte 50 de milioane lei pentru localitățile Vârfurile, Dieci, Păuliș, Covăsânț, Gurahonț, Livada, Sântana și Vladimirescu iar pentru localitățile Zărand și Hălmăgel, 60 respectiv 40 de milioane lei.

Din surse demne de încredere, însă, am aflat că dintre cele zece localități propuse pentru a primi bani de investiții, destinați în scopul expres - rețineți - **de finalizare a unor lucrări începute**, câteva nu și-au întocmit nici măcar studii de fezabilitate și proiecte de execuție, darmite devize de lucrări. Cu alte cuvinte localitățile respective nu au dreptul să beneficieze de acești bani.

Cu toate acestea, din discuția purtată cu dl Gavrilă Iacob, șeful biroului „Coordonarea serviciilor publice descentralizate" din cadrul Prefecturii Arad, am reținut că, citām: **„Situația întocmită de noi și aprobată de Departamentul pentru Administrație Publică Locală nu necesită modificări! Și așa suma este derizorie. Când am repartizat acești bani ne-am gândit să dăm o șansă și altor localități din județ. În plus, situația respectivă am întocmit-o înainte de apariția H.G. 936/1996".**

Nu de aceeași părere este dl Dumitru Nica, directorul Direcției „Programe, prognoze, buget și finanțe" a Consiliului Județean Arad, care recunoaște că **„trebuie întocmită o altă situație, în care să fie cuprinse localități ale județului ce au lucrări de investiții în stadiu avansat de execuție, conform prevederilor hotărârilor de guvern".**

Într-adevăr, banii de la buget sunt întotdeauna puțini și - de ce să nu recunoaștem - nu ajung pentru toate localitățile județului nostru. Dar, în cazul de față, se pune problema respectării unei Hotărâri de Guvern. La urma urmei localitățile care au lucrări de investiții în stadiu final de execuție asta așteptau: ceva bani ca să termine ce-au început!

C. ALBUȚIU

RĂNIT GRAV DE SIGURANȚA UNEI ROȚI

Doboieș Gheorghe, 37 ani, din Sighetul Marmației și-a pierdut viața vineri, 1 noiembrie, la Petriș. Victima încerca să repare o pană la roata remorcii, moment în care inelul de siguranța al roții a sărit, rănindu-l grav.

CRONICĂ NEAGRĂ

A fost reținut numitul Roșu Dumitru, 25 ani, din Măgurești-Iași. El este acuzat că în data de 2 noiembrie, la ora 2,30, a furat un tractor U 650, proprietatea Societății Agricole Agroproduct Arád. ● Au fost arestați Luluș Dorin, 29 ani și Văcean Virgil-Cornel, 36 ani, ambii din Arad, acuzați de furtul unei butelii de aragaz în valoare de 80.000 lei din locuința unui arădean.

Incendiu la Groșii-Noi

O FAMILIE CU PATRU COPII MINORI A RĂMAS PE DRUMURI !

La 14 kilometri de Bârzava, în localitatea Groșii-Noi, zilele trecute, a izbucnit un incendiu la locuința lui Băieș Simion.

Flăcările au cuprins întreaga casă alegându-se numai cenușa din aceasta. Incendiul s-a iscat în urma supraîncălzirii și aprinderii componentelor din material lemnos din podul casei, datorită hornului de la teracotă confecționat din tablă și montat defectuos. Pagubele se ridică la circa 9 milioane de lei. A intervenit Compania de Pompieri militari din Bârzava, cu două autospeciale, reușind să stingă incendiul în două ore și jumătate.

Din păcate, flăcările au mistuit și trusa sanitară cu seringi și ser de insulină, utilizată pentru mezina familiei, bolnavă de diabet.

Doi părinți și patru copii minori au rămas pe drumuri. Primarul din Bârzava a luat o primă măsură în procurarea unei alte truse medicale, asigurând totodată familia disperată că îi va pune la dispoziție și o casă din fondul locativ de stat.

C. ALBUȚIU

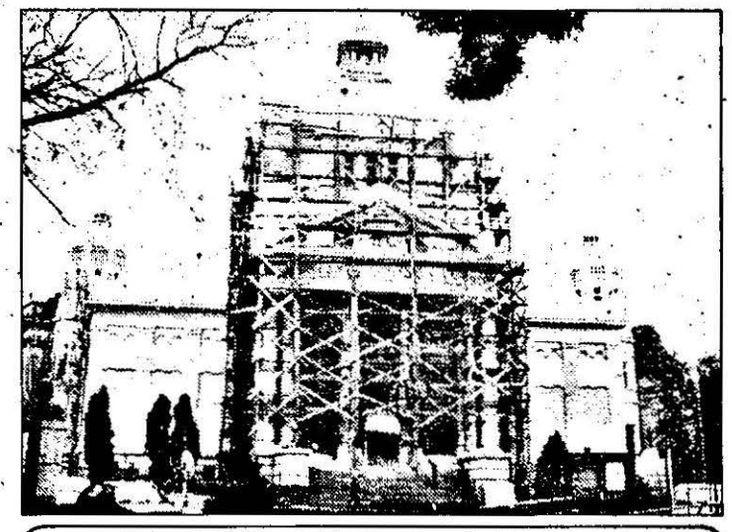

Palatul Cultural din Arad - schelele încep să lase locul fațadei renovate.
Foto: VIOREL MUSCA

Săptămâna aceasta, la Herculane

REUNIUNE A MEDICILOR ROMÂNI, VIZÂND HEPATITA

La mijlocul acestei săptămâni, mai precis în 7 și 8 noiembrie, la Băile Herculane, va avea loc o reuniune profesională cu tema **„Infecția cu virusurile hepatice - o problemă actuală de sănătate".** Organizatorii acestei întâlniri sunt Direcțiile Sanitare Județene și Inspectoratele Județene de Poliție Sanitară și Medicină Preventivă Arad, Timiș, Mehedinți, la inițiativa Asociației Române de Sănătate Publică și Management Sanitar (ARSPMS).

Reuniunea va cuprinde susținerea de comunicări precum și dezbateri în cadrul unor mese rotunde la temă, la care vor participa epidemiologi, profesioniști de sănătate publică, precum și reprezentanții unor organizații internaționale interesați în domeniu.

F. B.

ÎN COLIZIUNE CU O CĂRUȚĂ

În momentul cu care autoturismul condus de Niculescu Marcel, 33 ani, cetățean român domiciliat în Austria a intrat în depășirea unei căruțe care circula în aceeași direcție de mers, fără să se asigure și fără să semnalizeze căruțașul a virat la stânga. Impactul nu a mai putut fi evitat. Sida Gheorghe, 65 ani, din Ineu, căruțașul, a fost grav accidentat. Accidentul a avut loc sâmbătă, 2 XI, în jurul orelor 15,45 în apropiere de Ineu.

DOININD DIN FRUNZĂ

... Frunzele copacilor ruginesc și se duc, cum tot... ruginite se duc multe din iluziile de mai bine pe care ni le-am pus, ni le-am **tot** pus de șapte ani încoace, dar mai ales de patru ani, cât a ținut această ultimă legislatură. Și s-au dus pentru că în naivitatea noastră, ni le-am creat - iluziile, speranțele, firește - pe demagogia, pe promisiunile unora (și din păcate nu-s deloc puțini) care doar atât au așteptat: să ajungă la putere și să aducă haosul în țară, bazat pe minciună la mai toate nivelele și lăsându-ne cu buza umflată, ori... doinind din frunză a pagubă și disperare.

Da! A pagubă și disperare pentru țăranul ce-și vede munca cu nimic mai atrăgătoare decât pe vremea împușcatului, pentru că niște trădători de țară au aservit agricultura românească și cultura agricolă a țăranului român unor magnați financiari și de alte soiuri din Europa, a căror depozite stau ticsite, de ani de zile, cu produse agroalimentare greu vandabile. Și totul - să nu ne spună nimeni altceva! - pentru un pumn de arginți, țăranul român - adevărata talpă a țării - ajungând la disperare față de atâta minciună, cu creditele (care nu prea le-a văzut nimeni în ultimii ani venind la timp ca să-i ușureze munca) ori cu pensiile care-s mai mult decât o poveste de prost gust. Și asta ca să dăm doar două puncte de reper: de ce s-a apucat din nou românu' nost' să cânte, să doinească din frunză, a pagubă și disperare.

Da! Am ajuns să doinim (căci doina-i românească și nimeni nu ne-o poate lua, deși, Doamne, câți ar vrea, mai ales acum, în prag de început de noiembrie 1996) a durere, a disperare, a pagubă pentru că toate găselnițele unui guvern impotent - inclusiv aceea cu marea privatizare - au fost glume proaste la scară națională, unii chiar crezând - pe acolo, pe sus - că suntem ca și ei, adică... glumeți! Și mai doinim cum doinim pentru că industria-i pe nicăieri, deși s-a promis... marea și sarea în domeniu; apoi pentru că datoriile contractate pe plan extern (numai în ultimii 4 ani de „clarvăzătoare" politică economică) au înrobit pentru ani și ani țara străinătății, care străinătate știe ea prea bine să te pedepsească atunci când nu-i plătești la timp datoriile și dobânzile!

Și mai doinim cu lacrimi în ochi pentru că așa condiții „s-au asigurat" (doar în promisiuni mincinoase!) în țară, de ne pleacă copiii și nepoții, pe capete, peste hotare, luând drumul dureros al pribegiei și-al dorului de casă și de părinți, numai și numai pentru a nu se prăpădi intelectual, cultural, profesional într-o țară (Doamne, nu-i ierta pe aceia care-au adus-o în acest stadiu!) care nu le va putea garanta siguranța zilei de mâine, de parcă n-am avea nevoie noi, în primul rând, de ingineri și medici, profesori, economiști, muncitori bine pregătiți profesional, de parcă n-am avea, totodată, atâtea și atâtea probleme de dezolvat, cu ei, în industrie, agricultură, învățământ, cultură, sănătate, economie și-n atâtea alte domenii ale vieții social-economice de-aici, de-acasă, de la noi.

Doinim din frunză pentru că așa ne-am deprins noi, românii când ne-a fost greu! În urmă cu 7 ani am sperat, da!, la ceva mai bun. Mai sperăm și acum să vină - căci va veni! - acel moment al adevărului cântat de poetul nepereche al acestui popor - EMINESCU, moment în care să: „vedem că toți aceea, care vorbe mari aruncă/, Numai banul îl vânează și câștigul fără muncă/, Azi, când fraza lustruită nu ne poate înșela/, Astăzi alții sunt de vină, domnii mei, nu este-așa?... și în care va trebui să se facă, cu adevărat, dreptate mai ales în rândul celor care trebuie să dea socoteală pentru toate potlogăriile pe care le-au făcut. Oricum, atâta vreme cât nu se va proceda așa, nu va fi liniște în țară, ci vom rămâne mereu așa: așteptând și... doar doinind din frunză a pagubă și-a deznădejde și-a disperare.

CONSTANTIN SIMION

STOP CADRU

În sfârșit, intrăm și noi în Europa!

UN PAS DECISIV SPRE PRIVATIZARE

(Urmare din pagina 1)

Dar, iată mai exact ce cuprinde hotărârea amintită, citām:

Art.1 Spațiile comerciale **proprietate a statului**, altele decât cele reglementate prin Legea nr.85/1992, republicată, aflate în administrarea consiliilor locale și a regiilor autonome, se transmit cu plată persoanelor fizice sau juridice care le folosesc în prezent, în temeiul unor contracte de închiriere, de locație de gestiune sau de asociere, la solicitarea acestora, cu condiția menținerii actualei destinații. Și,

Art.2. - Transmiterea spațiilor comerciale prevăzute la art.1 se face în temeiul contractelor, sub condiție rezolutorie, încheiate între proprietar, reprezentat prin unitățile care administrează spațiile, și cumpărătorul definit de prezenta hotărâre, cu negocierea prețului pornind de la valoarea actualizată la data transmiterii, stabilită prin raportul de expertiză întocmit de un organ abilitat legal, expertiză efectuată pe cheltuiala cumpărătorului".

Cum se observă este vorba numai despre spațiile comerciale proprietatea statului, deci acelea care aparțin Consiliului Local, date în administrarea SC RECONS S.A. (fosta RALLA) și regiilor autonome.

Ținând seama de interesul mare stârnit de H.G. nr.906/23 octombrie 1996 vom reveni cu alte amănunte și precizări într-unul din numerele viitoare ale ziarului.

Aflăm de la Oficiul Județean pentru Protecția Consumatorilor

MĂRFURI DE IMPORT, OBICEIURI ROMÂNEȘTI

Un procent foarte mare de produse aflate în rafturile magazinelor provin din import, lucru valabil mai ales în ceea ce privește produsele alimentare. De cele mai multe ori, ambalajele acestora „îți iau ochii" cauză din care cumpărătorul „uită" să mai verifice termenul de garanție al respectivului produs. Din cu totul alte motive însă uită de acest lucru agenții economici, care-n numele banului pun în primejdie sănătatea și viața consumatorilor, lăsând la comercializare produse a căror termen de valabilitate este expirat ori produse care prezintă caracteristici neconforme.

● La **S.C. GIANI L.S. SRL**, din Arad, ciocolata Goldstar are gustul modificat iar pe suprafața acesteia și-au făcut apariția petele albe. Ciocolata Markiza cu alune a cam rancezit de când se află în rafturile acestei unități.

● Nici dacă cumpărați ciocolată de la **S.C. BILENA SRL** din Ineu nu vă putem garanta că veți fi foarte mulțumiți... Ciocolata Africana era... „puțin" mată iar cea cu marca Goldstar prezenta o suprafață pătată cu gust și miros de rânced și mucegai. Și ca „tacâmul" să fie complet, respectiv societatea a mai pus în vânzare și alune Fiesta, rancede.

● La **S.C. ROLI COMPLEX HERȚA IMPORT EXPORT SRL**, din Lipova, inspectorii OPC au găsit ciocolată Tibi cu termenul de valabilitate expirat.

● **S.C. TALISA TRADING SRL** din Arad comercializează desert cu frișcă ce se recomandă a fi consumat doar de cei care l-au pus în vânzare. Ambalajul este bombat, frișca neomogenă, cu gust și miros neplăcut, acru.

● Nici în ultima vreme n-au lipsit din rafturile unor societăți comerciale alunele cu gust și miros de rânced. Este vorba de **S.C. ACRIS CONSTRUCȚII SRL** Chisindia, **COOP DE CONSUM** Gurahont, **S.C. B&J INTEX SRL** Arad și **S.C. SELTIN SRL** Arad.

● Continuă să fie pusă, în continuare, în vânzare, cafea cu termen de valabilitate expirat. La **S.C. CENTRAL BAR SRL** din Lipova, la data controlului se comercializa cafea ACCA având termenul de valabilitate expirat. Aceeași „caracteristică" o prezenta și cafeaua Alvorada comercializată de **S.C. AGRO-ABEL SRL** Felnac.

În toate cazurile, pe care vi le-am prezentat mai sus, inspectorii OPC au dispus retragerea produselor în cauză de pe piață, produse care au fost oprite definitiv de la comercializare.

DANA LASC

AFLĂM DE LA GARDIENII PUBLICI

● Au fost reținuți autorii spargerii din noaptea 29/30.10.1996, a barului societății de cooperație, din localitatea Covăsânț. Ei sunt Martin Emil de 29 ani și Bindea Otilia de 17 ani, de loc din Covăsânț și respectiv Arad. Prejudiciul în mărfuri alimentare, nealimentare și bani a fost recuperat, acesta fiind de aproximativ 2 milioane lei.

● A fost găsită abandonată în perimetrul societății „AGROINDUSTRIALA" Ceala cantitatea de 100 kg nutreturi concentrate, care a fost predată societății.

● Au fost sancționați contravenațional Valcan Ioan, din Chișineu-Criș și Irimia Gheorghe, din județul Suceava, pentru vânzarea de produse în alte locuri decât în cele stabilite de primărie, și Neculai Dumitru, din Arad, pentru refuz de legitimare, adresarea de expresii jignitoare și efectuarea de acte de comerț pe domeniul public fără a avea achitată taxa aferentă.

OBSERVATORI ȘI JURNALIȘTI STRĂINI, LA ALEGERILE DIN ROMÂNIA

Alegerile din România au fost monitorizate de 238 observatori străini, dintre care 116 diplomaţi acreditaţi la Bucureşti, şi de 72 de jurnalişti străini.

Comunicarea observatorilor cu alegătorii şi organizatorii a fost facilitată de 76 de traducători, 75 de cetăţeni români şi un angajat al ambasadei ucrainene.

SUA şi Ungaria au trimis fiecare cîte şase observatori (atît din structurile guvernamentale, cît şi din partea societăţii civile). Observatorii americani reprezintă Departamentul de Stat al SUA (unul), Congresul SUA (doi), organizaţia USAID (unul) şi Institutul Republican Internaţional (doi). Din Ungaria au trimis monitori Partidul Socialist Maghiar (doi), Partidul Liberal Ungar (unu), Parlamentul Ungar (doi) şi Ministerul ungar de Interne (unul).

Ministerul francez de Externe a acreditat un observator pentru alegerile din România.

Structurile europene au fost reprezentante de 57 de delegaţi. Adunarea Parlamentară a Organizaţiei pentru Securitate şi Cooperare în Europa (OSCE) a trimis 47 de observatori, Adunarea Parlamentară a Consiliului Europei - şase, Parlamentul European - doi, iar Comisia Europeană - unul. Partidul Socialiştilor Europeni a trimis, de asemenea, un observator.

În ceea ce priveşte societatea civilă, ea a fost reprezentată de Organizaţia "Est Liberté" (cu 22 de observatori), Fundaţia Söros (17), Fundaţia Hans Seidel (unul), Institutul pentru Democraţie şi Asistenţă Electorală, cu sediul la Stockholm, (unul).

Comisia Electorală Centrală a Federaţiei Ruse şi Parlamentul britanic au trimis cîte doi observatori.

Canada a trimis acelaşi număr de reprezentanţi - unul din partea Ministerului de Externe de la Ottawa, iar celălalt din partea Parlamentului.

Spania este reprezentată de doi monitori - unul din partea Partidului Socialist, iar celălalt trimis de Partidul Popular Spaniol.

Mişcarea Creştin-Democrată din Slovacia este prezentă pe listă cu un singur observator.

SEISM ÎN JAPONIA

Un cutremur destul de puternic, avînd magnitudinea de 5,0 grade pe scara Richter, s-a produs, sîmbătă dimineaţă, în zona insulelor situate la sud de capitala Tokyo, transmite AP.

Seismul s-a produs la 4:50 am. Nu sunt semnalate încă victime sau pagube materiale semnificative.

Epicentrul seismului a fost localizat la circa 10 km sub nivelul mării, în apropierea insulei Nijima (150 km sud de Tokyo). În jurul insulei Nijima se mai află cîteva insuliţe.

Cutremurul a fost urmat de trei replici de magnitudine mai mică. Nu a fost indicat pericolul formării valurilor tsunami.

FAPTUL DIVERS... ELECTORAL

ARAD - O ştampilă cu inscripţia "votat", care a dispărut de la secţia 51 din municipiul Arad, a fost găsită după şase ore într-un sertar, a transmis corespondentul MEDIAFAX.

O altă ştampilă, care a dispărut de la secţia 74, nu a mai fost găsită.

La secţia 62 pentru că urna de vot era supraîncărcată, alegătorii şi-au depus votul în urne volante.

La secţia nr. 2 din municipiul Arad a fost întreruptă activitatea pentru 10 minute. La intrarea în secţie a fost afişat un anunţ privitor la închiderea secţiei între orele 14.00-15.00, în baza art. 57, alin. 1, 2, 3 din Legea 68/1992 (pentru motive temeinice), dar datorită fluxului mare de alegători şi intervenţiei BEJ, membrii biroului secţiei şi-au reluat activitatea. Preşedintele secţiei, Daniel Ciucă, a declarat că iniţiativa de întrerupere a activităţii a fost luată pentru pauza de masă.

● În noaptea dinaintea alegerilor, vămile Curtici, Vărşand şi Turnu au fost luate cu asalt de românii care se întorceau în ţară pentru a vota.

Mulţi dintre ei au avut probleme din cauza volumului mare al bagajelor.

De la miezul nopţii şi pînă la primele ore ale dimineţii, circa 5000 de turişti au părăsit teritoriul României cu destinaţia Franţa, Germania sau Ungaria. Mulţi dintre aceştia nu vor avea posibilitatea să voteze. Ca urmare, călătorii dintr-un autocar au propus să voteze pe loc, într-o urnă improvizată.

TICHILEŞTI - Cei 39 de leproşi internaţi în leprozeria din Tichileşti, judeţul Tulcea, votează într-o secţie special amenajată în incinta leprozeriei.

Comunitatea leproşilor este deosebită de celelalte comunităţi, cu reguli şi legi aparte. Ei spun că nu mai aşteaptă nimic de la viaţă, dar sunt hotărîţi să voteze pentru viitorul copiilor lor, a declarat corespondentului MEDIAFAX Vasile Tărîţă, liderul comunităţii. În leprozerie, ei şi-au întemeiat familii, cresc animale şi lucrează pămîntul. Dintre cei 19 copii născuţi aici, doar unul a moştenit boala părinţilor.

VASLUI - Un alegător din judeţul Vaslui s-a sinucis duminică, după ce a fost prins în momentul în care a furat un buletin de vot, informează Inspectoratul General al Poliţiei.

În jurul orei 10.30, mecanizatorul Ştefan Apostu (49 de ani) s-a prezentat la Secţia 176 Răvzeşti, comuna Sălciu-Vaslui, pentru a-şi exercita dreptul de vot. Apostu a furat un buletin de vot neştampilat, însă a fost prins de poliţie la ieşirea din secţie. Poliţiştii au recuperat buletinul de vot şi, pentru continuarea cercetărilor, l-au chemat pe Apostu să vină a doua zi pentru a da o declaraţie.

Mecanizatorul s-a întors acasă şi, în jurul orei 11.30, a băut o substanţă toxică. El a murit în drum spre spital.

Cercetările sunt continuate de specialiştii IJP Vaslui.

RECEA - Ştampila singurei secţii de votare din comuna Recea (judeţul Braşov) a fost aruncată, din greşeală, într-o sobă, a transmis, duminică, corespondentul MEDIAFAX.

Preşedinta secţiei, Valentina Calotă, a aruncat ştampila în sobă, amestecată printre hîrtiile folosite la ambalarea buletinelor de vot.

BEJ Braşov a trimis la Recea o nouă ştampilă. Poliţia din Recea cercetează cazul.

BULGARII AU VOTAT ÎN CEL DE-AL DOILEA TUR AL ALEGERILOR PREZIDENŢIALE

Bulgarii s-au prezentat, ieri, la urne, pentru al doilea tur al alegerilor prezidenţiale, pe fondul unei grave crize morale şi economice, relatează AP.

Favoritul electoratului pare a fi candidatul din partea partidelor de opoziţie, Petar Stoyanov, dar nu se ştie dacă victoria sa va fi îndeajuns de concludentă pentru a-i permite să oblige Partidul Socialist, de guvernămînt, să adopte reforme majore.

Contracandidatul lui Stoyanov este candidatul socialist Ivan Marazov. Cîştigătorul scrutinului va obţine un mandat prezidenţial de cinci ani, succedîndu-i preşedintelui Jelio Jelev. Jelev a pierdut în faţa lui Stoyanov în alegerile pentru nominalizarea drept candidat la preşedinţie al opoziţiei.

Stoyanov a obţinut în prima rundă 44 de procente din opţiunile electoratului, faţă de cele 27 de procente al lui Marazov. Diferenţa, apreciază analiştii politici, este aproape insurmontabilă. Preşedintele în exerciţiu, Jelio Jelev, a declarat că o victorie a candidatului socialist ar însemna "o catastrofă", Bulgaria urmînd să se întoarcă acolo unde era în 1989, adică alături de ruşi.

Pe de altă parte, postul naţional de radio a anunţat că ameninţarea unui atentat cu bombă a întrerupt temporar procesul de vot la centrul unde urma să voteze Jelev. Poliţia nu a găsit însă nici o bombă, votarea fiind reluată.

ALEGERI ÎN RF IUGOSLAVIA

În Republica Federală Iugoslavia s-au organizat, duminică, primele alegeri de după semnarea acordului de pace de la Dayton, relatează REUTER

Analiştii politici consideră drept principalul favorit al scrutinului blocul socialist condus de actualul preşedinte al Serbiei, Slobodan Milosevic. Partidele de opoziţie au ameninţat că vor boicota alegerile, dar au renunţat, după ce autorităţile le-au acceptat reprezentanţii în comisiile electorale.

Rezultatele oficiale nu vor fi comunicate mai devreme de joi, dar estimările bazate pe datele parţiale vor indica rezultatul scrutinului încă din primele zile ale săptămînii viitoare.

Milosevic, iniţial acuzat de Occident că ar fi declanşat războiul din fosta Iugoslavie, se prezintă acum drept un emisar al păcii, în campania sa electorală evitînd orice referire la conflictele din Bosnia şi Croaţia.

ALEXANDRU SUCIU

A trecut în eternitate un prieten de o mare sensibilitate sufletească, un om de aleasă cultură, pictor insolit în peisajul arădean, profesor ALEXANDRU (SANDU) SUCIU. Soţia şi familia au fost cu el şi i-au mângâiat ultimele clipe. Prietenii îşi pot lua rămas bun, astăzi 4 noiembrie, orele 11, de la Capela Cimitirului Eternitatea (UTA).

TRANSNISTRIA SFIDEAZĂ...

Autorităţile separatiste transnistrene au anunţat, sîmbătă, organizarea de alegeri prezidenţiale separate de cele din Republica Moldova, la 22 decembrie, sfidînd decizia Chişinăului, care a stabilit ca dată a scrutinului prezidenţial ziua de 17 noiembrie, relatează REUTER.

În cursa electorală pentru preşedinţia transnistreană s-au înscris doi candidaţi - actualul lider, Igor Smirnov, şi Vladimir Malakhov, un oficial local.

Smirnov, 55 de ani, a fost, înainte de destrămarea URSS, directorul uneia dintre cele mai mari uzine din regiune. El a fost ales şef al republicii separatiste la 1 decembrie 1991 şi este creditat cu cele mai multe şanse de a cîştiga şi scrutinul de anul acesta.

PROGRAME TV - RADIO

Luni, 4 noiembrie

TVR 1

7,00 Actualităţi * Vot '96
7,10 Divertisment muzical
7,40 Documentar CFI * Farmacologia
8,10 Andrea Celeste - ep. 70
9,00 Actualităţi * Vot '96
9,10 Santa Barbara - ep. 523
9,55 Divertisment muzical
10,25 Scarlet Pimpernel - f. SUA, 1982 cu: Jane Seymor, Anthony Andrews, regia: Clive Donner.
12,45 Recital **Patrick Bruel.**
13,00 Actualităţi * Vot '96
13,15 TVR Iaşi. Est Meridian
14,00 TVR Cluj-Napoca
14,50 TVR Timişoara
16,00 Actualităţi * Vot '96
16,10 Atlas
16,40 Ne-am interesat pentru dvs.
17,00 Emisiune în limba maghiară
18,30 Des. animate - Grendizer
19,00 De luni până luni. Retrospectiva evenimentelor politice interne şi internaţionale ale săptămânii.
19,30 Salvaţi de clopoţel - f. s. - ep. 1
20,00 Actualităţi, Buletin meteo, Telesport
20,45 Publicitate
20,50 Echipa de intervenţie - ep. 72
21,45 Vot '96 * Rezultate, concluzii, perspective
22,30 Cultura în lume
23,00 Actualităţi
23,20 Teatrul Liric prezintă: **Bal la „Don Giovanni"**
0,40 „Fragil" - * Medalion Jimi Hendrix

TVR 2

13,00 Actualităţi
13,10 Politica între ideal şi real
13,35 Drumul spre Avonlea - ep. 53
14,25 Confluenţe
14,55 Perla neagră - f. s. ep. 63
15,40 Poveste din munţi - d. a.
16,10 Alejandra - f. s. Venezuela, ep. 67
17,00 Măseaua de minte - Emisiune de educaţie pentru tineret: * Radical ... din anii de liceu.
17,40 Andrea Celeste - s. Argentina, 1979, ep. 77
18,30 În faţa dv.
20,00 Arte vizuale - Zona Europa de Est
20,30 Tribuna nonconformiştilor
21,00 TVM - Mesager
21,30 Căsuţa cu poveşti
21,35 Sfinx - concurs
22,05 Santa Barbara - ep. 526
22,50 SUA - ALEGERI '96 * Evaluarea pieţei electorale.
23,20 Magazin sportiv intern şi internaţional * **Fotbal** - derbi din campionatul Italiei: **Parma-Fiorentina.**

PRO TV

7,00 Ora 7, bună dimineaţa!
9,00 Tânăr şi neliniştit - rel.ep.141
9,45 Sport la minut - ştiri sportive
10,00 Paradise Beach - ep. 231
10,30 Lumea filmului - rel.
11,00 Film artistic: Attack! - US, 1956 - regia Robert Aldrich, cu: Jack Palance, Eddie Albert, Lee Marvin
12,55 Ştirile Pro TV
13,00 Film serial: Povestea lui NED KELLY - SUA, 1970, regia: Tony Richardson, cu Mick Jagger, Diane Craig, Clarissa Kaye
14,30 Film serial: News Radio - rel. ep. 7
15,00 Spitalul de urgenţă - ep.1
16,00 Tânăr şi neliniştit - ep. 142
16,45 Maria Jose (Mexic) - ep. 36
17,30 Film serial: Grace - ep. 9
18,00 Ştirile Pro TV
18,05 Sport la minut - ştiri sportive
18,15 Divertis show - rel.
19,00 Cheers - ep. 139
19,30 Ştirile Pro TV
20,00 Film artistic: Cantonierul - dramă, cu Julie Christie, Donald Sutherland, John Lynch, regia: Michael Whyte
21,50 Ştirile Pro TV
22,00 Familia Bundy - ep. 29
22,30 MASH - ep. 192
23,00 Procesul etapei - emis. realizată de Ovidiu Ioaniţoaia (I)
0,00 Ştirile Pro TV
0,05 Procesul etapei - emis. realizată de Ovidiu Ioaniţoaia (II)

TV ARAD

12,00 Jocuri... politice
13,00 Lumină călăuzitoare - ep. 327
14,00 Ştirile amiezii
14,10 Film - Acoperirea - rel.
16,00 Medalion: Princess Erika
16,30 Quantum Teleshoping
17,00 Ştirile după-amiezii
17,10 O iubire de neuitat - ep. 36
18,30 Ştiri TVA
19,00 Revista presei, program TVA, anunţuri, publicitate
19,10 Magazin sportiv
19,45 Vise şi oglinzi - ep. 26
20,45 Observator
21,30 Film - Astă seară dansăm în familie (comedie România)
23,20 Capcană periculoasă - ep. 160, 161
1,00 Quantum Teleshoping
1,30 Observator - rel.
2,15 Film - Ciocârliile pe sârmă (tragicomedie)

TV INTERSAT

9,40 Gimnastica de întreţinere
9,50 Muzică
10,00 Trei destine - ep. 98, rel.
10,45 Desene animate
11,00 Ştiri
11,30 Film - Cel mai dur om din lume (SUA)
13,00 Confesiuni duminicale - Cu sculptorul Dumitru Şerban
13,40 Top german BIG
14,10 Film - Gioni şi moartea (SUA)
15,40 Muzică
16,45 D. Welle
17,00 Prezentări
17,05 Trei destine - ep. 99
17,50 O zi culturală românească - La Csaba - Ungaria
18,35 Breviar economic
19,00 Ştiri
19,25 Invitatul Intersat - prof. Florin Didilescu
19,45 Film - My Breast (SUA)
21,15 Săptămâna sportivă arădeană
21,45 Fotbal (înregistrare) - CSM Reşiţa - UTA
23,15 Trei destine - ep. 99, rel.
0,00 Jurnal D. Welle
0,15 Ştiri

RADIO ARAD (65,95 MHz)

6,00 Viaţa spirituală
7,00 Bună dimineaţa, Arad ! - Gabi Gavrilescu şi Darius Dârlea
11,00 Magazinul Muzica prezintă
12,00 The Album Show
13,00 Radio Arad, la dispoziţia dumneavoastră - Dedicaţii muzicale tel. 289948 Radu Mustafa, Ciprian Rus
15,00 Radio Cocktail - Codruţa Belean şi Ciprian Rus
17,00 Emisiune în limba germană
19,00 Viaţa spirituală
20,00 D. J. Time - Cristi Câmpeanu
20,30 Vest Top 65,95 - Radu Mustafa
22,00 Radio magazin DW
23,00 Cavalcada nocturnă
7,30 - 16,30 Ştiri din oră în oră cu Gabi Gavrilescu şi Codruţa Belean

RADIO PROFM

6-10 RONDUL DE DIMINEAŢĂ - Flavius Eşnican şi George Radu
10-14 DISPECERATUL DE 10 - Manuela Robu, Robi Nevinsky, Claudia Ioniţă, Claudiu Pintea
14-19 DRIVETIME - Cătălin Lăpuşcă şi Sorin Bălăban
19-23 RONDUL DE SEARĂ
23-02 MIDNIGHT KILLER
02-06 MUZICĂ - 7,30-18,30 Ştiri locale din oră în oră cu Carmen Ispas şi Mădălina Ordodi

RADIO TIMIŞOARA

6,00 Ceasurile dimineţii cu „15 minute fierbinţi"
8,00 Muzică populară cu dedicaţii
9,00 Civica - Dimineaţa, după alegeri - primele rezultate comentate de LADO şi Pro Democraţia; Oful locatarului; Protecţia mediului
10,00 Radio Circuit
11,00 Radio Cocktail
13,00 Emisiune în limba germană
14,00 Emisiune în limba maghiară
15,00 Emisiune în limba sârbă
16,00 Radioprogramul după-amiezii - informaţii, emisiunea muzicală „Gramofon".
18,00 Conversaţii - Arhitectură şi civilizaţie. De vorbă cu arhitectul Marius Lebădă
19,00 Radiojurnal
19,15 Conexiuni rock
20,00 Cânt din suflet (muzică populară din Banat)
20,50 „Călătorie în lumea poveştilor" - „Izvorul laptelui fermecat"
21,00 Curier de seară - Retro 7; Eveniment; Săptămâna sportivă; Corespondenţe

ALEGERILE, VĂZUTE DE LA BIROUL ELECTORAL JUDEȚEAN

Centrul de coordonare al celor 327 de secții de votare din județul Arad, adică Biroul Electoral Județean și-a început activitatea de la primele ore ale dimineții. Dacă la început, problemele în care i-a fost solicitată intervenția președintelui B.E.J., judecătorul Mircea Godea, au avut caracter strict administrativ și organizatoric, pe măsura trecerii timpului au apărut și mai multe mici nereguli ce nu au avut însă darul să împiedice desfășurarea în bune condițiuni a alegerilor.

În această duminică de 3 noiembrie au fost chemați la urne 371.279 de arădeni, din care 146.664 în municipiul Arad. Conform ultimelor date primite înaintea închiderii ediției în județul Arad votaseră 78% dintre electori și se preconiza că va fi depășit pragul de 80% până la ora 24.00, întrucât 9 secții de votare își prelungiseră programul de funcționare. În Arad, la ora 20 votaseră 71% din cetățenii cu drept de vot și se spera atingerea unei cifre cât mai apropiate de 80% datorită celor 6 secții de votare deschise și după ora 21,00.

O situație deosebită s-a întâlnit la secția de votare nr.17 din Micălaca unde pe liste erau trecuți 3200 de alegători, iar cele patru cabine de vot organizate s-au dovedit a fi insuficiente. Astfel la ora 22,30 votaseră mai bine de 2000 de cetățeni iar cei care așteptau să-și exercite dreptul de vot formau o coadă de circa 200 de persoane.

Aceste date statistice vor situa probabil județul Arad pe un loc fruntaș în ceea ce privește participarea la vot, lucru care în primele ore ale zilei nu se preconiza. Astfel la ora 12,30 votaseră doar 22% dintre electori iar la ora 16,30, 40,32% „Saltul" s-a înregistrat după aceste ore, la ora 18 prezența la urne fiind de 63,71% iar la ora 20 așa cum spuneam de 78%.

Problemele apărute și sesizate președintelui B.E.J. Mircea Godea au fost în majoritate minore. De semnalat ar fi poate doar faptul că un bloc întreg, e vorba de X 42, a fost omis de pe listele de alegători, problema fiind rezolvată prin îndrumarea cetățenilor spre secția de votare nr.59. O altă greșeală ivită a fost aceea că listele ce cuprindeau locuitorii blocului A29 în loc să ajungă la secția 38 unde trebuia, au ajuns la secția 41. Dar cei de la secția 38 nu s-au plâns de lipsa electorilor întrucât la ora 12,30 aceștia se dovediseră a fi cei mai harnici arădeni întrucât votaseră în proporție de 66%.

Nici ștampilele „n-au stat locului". Astfel la un moment dat au fost date dispărute 3 ștampile, câte una la secțiile 12, 51 și 74. Până la urmă două dintre ele, mai exact cele de la secțiile 12 și 51 au apărut fiind din neglijență uitate sub hârtii. Cea de la secția 74 însă nu a mai apărut.

O altă neregulă semnalată Biroului Electoral județean, a fost aceea că studenții din alte localități nu au fost acceptați să voteze la unele secții din Arad, fiind îndrumați să meargă să voteze la secția de vot din Gară, care de fapt nu exista. Asta în condițiile în care legea prevede că cetățeanul poate vota la orice secție fiind trecut în lista suplimentară.

La ora 17,30 au început să apară probleme cu urnele care în câteva secții se umpluseră. Imediat s-au luat măsuri trimițându-se urne noi, sigilate. Următoarele „rechizite" solicitate de președinții secțiilor de votare au fost listele suplimentare.

Prima secție de votare care a solicitat prelungirea termenului până la ora 22 a fost cea din Covăsânț.

În încheiere să mai consemnăm faptul că în vizită la B.E.J. a fost parlamentarul maghiar Fritz Peter acreditat ca observator la alegerile din țara noastră. Am mai remarcat de asemenea calmul, promptitudinea și profesionalismul președintelui și vicepreședintelui B.E.J., domnii Mircea Godea și Gheorghe Trif.

ȘERBAN POPESCU

LA URNE, ÎN MUNICIPIU

Ora 6,00 a zilei de duminică, 3 noiembrie 1996! Zi trăită din plin de către toți cetățenii cu drept de vot din România. Sunt ultimele alegeri înainte de anul 2000. **3 noiembrie** a fost ziua când ne-am confruntat cu noi înșine, cu ceea ce vrem de la viitorii conducători la acest sfârșit de mileniu.

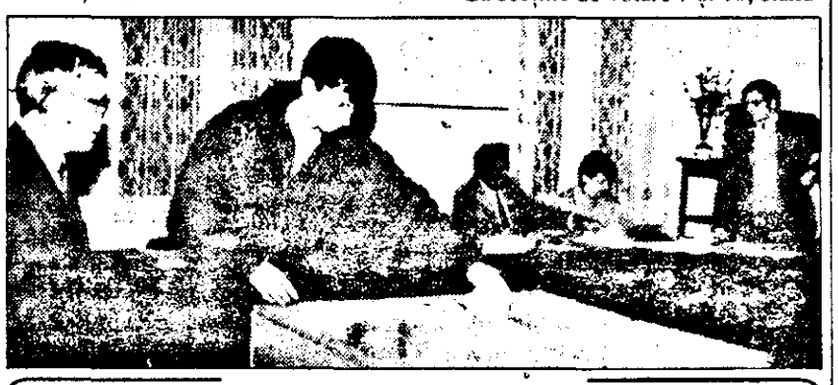

La secția de votare nr. 1 (Liceul Economic) primul alegător a fost un tânăr sosit la ora 6 fix.

● Ora 6,00 - bună dimineața, la secția de votare nr. 1

Liceul Economic a fost și ieri gazda secției de votare nr. 1, dacă vreți kilometrul zero al alegerilor generale din județul nostru. La ora 6,00 porțile secției de votare erau deschise, membrii comisiei electorale așteptând cu nerăbdare cetățenii arondați aici. Primul care a pus ștampila **„votat"** în buletinele de vot a fost un tânăr de 21 ani. **„Mă-ntorc de la un chef și m-am gândit să votez la prima oră".** Acesta era însoțit de un amic care, fiind sub influența licorii lui Bachus, n-a vrut să prezinte actul de identitate, comisia neputându-i accepta votul. La ieșirea din secție tânărul refuzat politicos de către membrii comisiei a strigat: **„De ce nu pot vota fără buletin? Ar trebui să vă bucurați că venim să votăm".** Ciudată replică, oare nu pentru, în primul rând, viitorul tinerilor s-a votat? Fără comentarii...

● Listele întocmite... haotic

La secțiile de votare 9 și 10, stând de vorbă cu membrii comisiei, am putut afla că: **„încercându-se să se reactualizeze listele de la alegerile locale am constatat că acestea au fost mai tare încurcate. Au fost situații când pe o listă se afla un membru al unei familii în timp ce alt membru putea fi găsit pe o altă listă".** Și la secția de votare nr. 41 listele nu corespundeau realității. Venea cineva cu ideea că aceste liste trebuiau întocmite cu ajutorul administratorilor de blocuri. La această secție puteau vota fără probleme deosebite atât decedații (!?) cât și cei plecați demult înafara granițelor țării. Nu știm însă dacă aceștia s-au prezentat (la figurat) în secțiile de votare pentru a-și exprima opțiunea. Și la secțiile 38-39-40 de pe Calea A. Vlaicu listele erau prost întocmite, deși aici parcă fuseseră puțin reactualizate. Membrii unor familii au fost scrisi separat și în aceste liste.

● Alegătorii vin la urne!

Imediat după orele 7,00, valuri de cetățeni se-ndreptau către secțiile de votare. Se formau primele rânduri pentru a-și putea exprima opțiunea în cadrul scrutinului. De dimineață comisia electorală de la secția nr. 42 a constatat că **„listele sunt aceleași ca la alegerile locale. „Votează" și azi, morții!"** Secțiile 14 și 15 de la Sala Polivalentă erau la orele 6,30 pline „ochi" cu... fum. Membrii celor două comisii fumau toți deodată dându-ți impresia că s-a lăsat în această încăpere o ceață groasă. Alegătorii se grăbeau să voteze înainte ca fumul să-i înăbușe. Deh, urma o zi deosebit de grea.

● La ora 9,00 - 20 la sută dintre soldați votaseră

Primul record de prezență la urne, până la orele 9,00, l-am consemnat la secția de votare nr. 86 de la Casa Armatei, unde se prezentaseră la urne mai bine de la 20 la sută din soldații ce urmau să voteze aici.

În majoritatea spitalelor din municipiu reprezentanți ai secțiilor de votare s-au deplasat cu urne volante pentru ca și bolnavii internați să-și poată exprima liber votul. La Spitalul Județean această acțiune s-a repetat de două ori, o dată de dimineață și mai apoi în cursul după-amiezii. Surprinzător pentru unii, dar dimineața zilei de ieri anunța o prezență masivă la urne a arădenilor. Comparativ cu alegerile locale din acest an, la aceleași ore, făcuseră uz de dreptul la vot mult mai mulți cetățeni.

SORIN GHILEA
Foto: **VIOREL MUSCA**

„VOTĂM, DOAR NU SUNTEM PĂGÂNI!"

Pe „duleul" dintre **Sânmartin** și **Socodor**, mașina ziarului „Adevărul" se oprește din cauza unei turme de oi. Redactorul coboară și discută cu ciobanul.

– Bună ziua, știți că astăzi sunt alegeri?

– Știu dară, cum să nu știu?

– Și cum vă descurcați cu votul?

– Cam greu, că sunt plecat de dimineață cu oile, nu am avut când să votez.

– Dar vreți să votați?

– Sigur că votăm, doar nu suntem păgâni! Mai după amiază vine boitarul. Rămâne el cu oile și mă duc să votez.

– Cum vă numiți?

– Sunt Covaci Nicolae, cioban din Socodor.

*

Dialogul ilustrează cum nu se poate mai bine „apetitul" pentru vot pe care l-au manifestat cetățenii localităților prin care am trecut. Președinții secțiilor de votare ne-au asigurat că fluxul de alegători a fost nesperat de bun, la aceasta contribuind, probabil și timpul frumos. Este drept că unii, deși ar fi vrut să voteze, nu au avut posibilitatea. Pe același „duleu" dintre Sânmartin și Socodor l-am întâlnit și pe „boitarul" Ardelean Gheorghe din Pilu. „Nu pot să mă duc să votez, cu toate că aș vrea să merg. Eu sunt boitar, slugă, cum ar veni nu am ce face, stau tot cu oile, să mai scot bani, că am opt copii de crescut".

● 3 noiembrie ... calm

Pe unde am poposit, am fost asigurați că totul decurge normal, neînregistrându-se incidente. Dealtfel, era și cam greu, având în vedere că peste tot forțele de ordine erau la datorie. ● În mai multe localități, listele speciale au fost solicitate, mai ales de către oameni veniți la muncă, de prin alte părți ale țării. ● Îmbucurător a fost faptul că oamenii, chiar cei mai în vârstă, și-au însușit tehnica votării. „Știți cum se votează?" „Știm, că avem televizor și am văzut" (o femeie în vârstă de 73 de ani, din **Curtici**).

● Înainte și după slujbă

La întrebarea „când vin cei mai mulți la vot?" ni s-a răspuns invariabil: „înainte și după slujba de la biserică".

● „Sărbătoare, nu festivism"

De la intrarea și până la ieșirea din **Chișineu-Criș**, la fiecare al doilea stâlp era arborat câte un drapel al României. ● Primarul Gheorghe Burdan ne-a asigurat că: „nu este vorba despre un festivism deplasat, ci despre faptul că alegerile reprezintă într-adevăr o sărbătoare, din moment ce oamenii au dreptul să-și exprime opțiunea". ● Cele cinci secții din Chișineu-Criș și cea din **Nădab** funcționau din plin. ● La una din secții ne-am întâlnit cu coșarul Primăriei (semn bun!). Venise să voteze, deși era cu piciorul în ghips și trebuia să se sprijine într-un toiag.

● „Am pus 16 ștampile. Mai pun?"

Întrebarea a fost pusă la Sântana (Comlăuș) de către un rom care tocmai votase. Președintele secției de votare ne-a spus că romii tineri cunosc bine tehnica votării, dar cei în vârstă nu prea se descurcă. ● Afară, în fața secției de votare, Farkas Mihai, candidat pentru Camera Deputaților din partea „Unirii Romilor" îndemna: „Fraților, veniți și votați! Acum, când vi se cere votul sunteți frați, după aceea o să fiți iar țigani!"

SIMION TODOCA
Foto: **VIOREL MUSCA**

AGLOMERAȚIE (ȘI) LA SECȚIILE DE VOTARE DIN JUDEȚ

După orele 10,00 în mai toate localitățile județului secțiile de votare erau luate efectiv cu asalt de către localnici. Astfel, la **Șofronea** până la orele 11,00 și-au exprimat opțiunea peste 200 de alegători iar sătenii continuau să se îndrepte către locurile unde se vota. **„Am renunțat chiar și la o oră din slujba de duminică pentru a vota. Acest lucru se întâmplă odată la patru ani și cred că merită să fim prezenți"**, ne spunea un cetățean. Același număr de alegători (200) se prezentaseră la vot și în comuna **Macea**, reprezentând 20 la sută din cei cu drept de vot. Nici aici listele nu corespundeau cu realitatea. Mulți fiind trecuți la alte adrese sau chiar lăsați pe dinafară, din câte ne declara d-nul **Mihai Cun** - președintele secției de votare nr. 208 din Macea. După ce au votat, unii localnici s-au îndreptat către bufet unde au băut una mică sau au jucat o partidă de biliard. Aici, majoritatea oamenilor ne declarau că au votat cu gândul spre mai bine. Domnul **Traian Lăpăduș** - președintele secției de votare nr. 207 Macea ne declara că **„până la orele 12,00 se prezentaseră la urne mai bine de 40 la sută din cetățenii arondați la această secție"**. Și aici prezența la vot a fost foarte bună.

● O secție de votare model

Poate cea mai frumoasă secție de votare din județ a fost la **Socodor** (secția nr. 259) unde până la orele prânzului se prezentaseră la urne 35 la sută din alegători. Aici probleme deosebite nu au fost semnalate, din câte ne-a spus dl **Teodor Ianoși** - președintele secției de votare. Oamenii veneau să voteze îmbrăcați în straie de sărbătoare, majoritatea dintre ei fiind foarte emoționați. De amenajarea exemplară a secției de votare s-a ocupat viceprimarul comunei, dl **Mircea Ardelean**. La birtul din localitate nu au fost servite băuturi alcoolice pe timpul desfășurării alegerilor pentru a se evita eventualele scandaluri ce ar fi putut avea la bază consumul excesiv de alcool.

● Alegătorii fac rânduri, rânduri!

La orele 16,00, la secția de votare nr. 273 din **Șimand** s-au prezentat la urne circa 60 la sută din cetățenii arondați acestei secții. Se formase însă o coadă de mai bine de 20 metri, unde oamenii așteptau să li se permită intrarea în secție pentru a vota. Din informațiile primite de la d-na **Elena Scrob** - președinta secției de votare, am reținut că aproape toți lucrătorii de la SCA **Scânteia** SA au votat până la ora respectivă.

La **Zimandul Nou** din totalul de 2201 alegători (Zimandul Nou - 1092 alegători, Feldioara - 30 alegători și A. Șaguna - 1079 alegători) până la orele 18,00, votaseră doar un procent de 50 la sută dintre aceștia. Putem consemna faptul că și aici listele au fost incomplete, informațiile fiind primite de la dl **Cornel Onica** - președintele secției de votare nr. 323. Însă, spre seară cetățenii veneau în valuri pentru a-și exprima dreptul de vot.

În final trebuie să mai consemnăm și faptul că peste tot în secțiile de votare vizitate am remarcat că a fost expusă la vedere tehnica de votare, pentru ca locuitorii acestor localități să nu aplice ștampila „votat" în mod greșit.

S.G.

VOT DUPĂ GRATII

La ora 8 dimineața a început votarea și la Penitenciarul Arad. 327 de deținuți cu drept de vot, așadar cetățeni împotriva cărora nu există o sentință de condamnare definitivă, și-au exprimat votul. Cu o zi înainte a avut loc o instruire tehnică privind aspectele practice ale operațiunii de vot. Deținuții au votat în cunoștință de cauză având în vedere largul acces la mijloacele de informare, presă, TV, ne-a spus dl col. **Marin Bucur**, comandantul Penitenciarului.

La ora 12,00 au început să voteze și cele 43 de persoane arestate preventiv și aflate în arestul Poliției. 15 sunt din Arad, 16 din județ și 12 din alte județe. Voturile au fost introduse în urna volantă a secției electorale nr. 70.

DORU SAVA

„Istoria teatrului universal reprezintă o disciplină despre prezent"

afirmă d-na prof. univ. dr. ILEANA BERLOGEA, de la Academia de Teatru și Film din București

L.M. – Istoria teatrului universal, Teatrul și societatea contemporană, Teatrul românesc - Teatrul universal. Confluențe, Teatrul american de azi, monografiile consacrate **Agathei Bărsescu**, lui **Gheorghe Storin**, lui **Octavian Cotescu** (scrisă în colaborare cu prof. univ. dr. Ion Toboșaru), lui **Luigi Pirandello** reprezintă cărți de referință, devenite bibliografie obligatorie pentru studenții Academiei de Teatru și Film și nu numai pentru aceștia.

I.B. – Vreau să vă fac o mărturisire. Ceea ce, cred, că mă va defini sunt lucrările ce se află în acest moment pe masa mea de lucru: monografia: **Liviu Ciulei** și un studiu despre **August Strindberg**, un precursor al tuturor angoaselor din teatrul contemporan. Țin mult la monografia despre Liviu Ciulei, pe care îl consider nu numai unul dintre marii regizori ai lumii contemporane ci un adevărat reprezentant al celor mai fine, subtile și inteligente sinteze a direcțiilor fundamentale din teatrul zilelor noastre.

L.M. – Știu că ați urmărit spectacolele lui Liviu Ciulei nu numai în marile orașe ale Europei ci și în America.

I.B. – **Liviu Ciulei** este regizorul în care putem descoperi tot ceea ce a creat mai bun și original școala regizorală românească și, în același timp, este regizorul care a dus nu numai faima țării noastre peste granițe dar i-a ajutat pe actorii germani, pe cei australieni și, mai ales, pe cei americani, de peste două decenii, să se descopere pe ei înșiși. În toate spectacolele realizate în SUA, la **Arena Stage** din **Washington**, la **New-York** sau la **Minneapolis - Minnesota**, Liviu Ciulei a creat o admirabilă sinteză între cele mai îndrăznețe mijloace de expresie prezente la formațiile off Broadway, tendințele academice ale metodei stanislavskiene și academismul specific teatrului universitar american.

L.M. – Ați stat un an în America. Ați urmărit, deci, la ea acasă mișcarea teatrală de peste ocean. I-ați și dedicat o importantă carte apărută la prestigioasa editură Dacia din Cluj-Napoca.

I.B. – Într-adevăr. În perioada decembrie '74 - septembrie '75 m-am aflat în America. Cu acest prilej am urmărit spectacolele lui **Liviu Ciulei** dar și pe cele ale unui alt mare regizor - **Andrei Șerban**. Îmi sunt încă vii spectacolele de mare succes realizate de acesta în America.

L.M. – La Academia de Teatru și Film din București predați Istoria teatrului universal. Studenții manifestă interes pentru această disciplină?

I.B. – Nu am descoperit la ei decât interes și dragoste că nu este o disciplină de istorie ci îi învață să cunoască specificul artei lor și, mai cu seamă, piesele din repertoriul universal, piese clasice ce constituie o mare parte a lucrărilor în care vor juca după absolvirea facultății. Deci, **istoria teatrului universal constituie o disciplină despre prezent și nu despre trecut.**

L.M. – Este o asertiune interesantă, demonstrată și de ediția a doua a Festivalului de teatru clasic.

I.B. – Piesa clasică este, pe scenă, la fel de nouă ca și cea scrisă în urmă cu o lună de zile. Și nu pot uita admirabila afirmație a lui **Ion Caramitru** care le-a spus englezilor că **Shakespeare este un autor român.**

L.M. – Cunosc legăturile dumneavoastră de suflet cu Aradul.

I.B. – Vin cu multă plăcere la Arad pentru că trebuie să vă mărturisesc că este orașul copilăriei mele. Aici locuiesc surorile și fratele mamei, care sunt încă în viață și, tot aici, în cimitirul d-voastră stăt de plin de liniște, se odihnește mama mea. Aradul reprezintă orașul copilăriei mele. Primul mare centru urban pe care l-am cunoscut. Pe urmă am descoperit Clujul, Bucureștiul sau marile orașe ale lumii: Londra, New-York, Paris!

Convorbire consemnată de
LIZICA MIHUȚ

„Nu oricine are dreptul moral să apară în fața unei orchestre"

Interviu cu dirijorul DUMITRU GOIA

● Chișinăul avea, până nu de mult, cinci orchestre simfonice: Filarmonica, orchestra de cameră, una la Radio, la operă și un studio de operă

● Din bugetul necesar muzicienilor s-au tăiat 70 la sută

● Cei mai buni au plecat în orchestre din străinătate, de la Los Angeles la Ierusalim

– Cu ce vă ocupați de când sunteți în țară?

– Sunt conferențiar universitar la Academia de Muzică din București cu o normă și jumătate, la catedrele de muzică de cameră și orchestră și, respectiv, dirijat. Și în afară de asta dirijez în toată țara și străinătate. În medie cam două concerte pe lună, între 25-30 pe stagiune.

– Nu-i păcat ca un dirijor cu experiența și capacitatea dv. să nu aibă o orchestră cu care să lucreze permanent?

– Vreau să spun că mă doare sufletul, asta-i marea mea durere, tragedia mea personală, că am pierdut orchestra din Chișinău.

– Dar mai puteți construi o altă orchestră asemenea ei.

– În țara care a dat lumii dirijori de primă calitate : Georgescu, Perlea, Silvestri, Ciolan, Celibidache, problema creșterii dirijorilor a fost neglijată.

– Dv. unde v-ați format ca dirijor?

– Studiile le-am făcut la Leningrad, unde a fost pe vremea țarilor, pe vremea sovietică și mai rămâne și acum o școală de dirijat foarte puternică. Aici se studiau foarte serios toate disciplinele. Studenții de la dirijat eram obligați să cântăm în orchestră și cor, iar tehnica manuală era stăt de bine pusă la punct de profesorii noștri încât îți permitea să nu pronunți nici un cuvânt la pupitru.

– Cine dirija pe atunci la Leningrad?

– Mravinski la Filarmonică. Eu învățam la Nicolae Simionovici Rabinovici.

– Care este atitudinea dvs. în fața unei orchestre?

– Orchestra este instrumentul nostru, un instrument viu, cu suflet, presupune 80 sau o sută de individualități, de personalități, fiecare cu nivelul său de cultură, de pregătire artistică. Oricum, fiecare instrumentist tinde să se afirme și dirijorul printr-un anume imperativ, sigur nu prin cuvinte- - ținuta, expresia feței, a mâinilor - trebuie să-i facă să simtă la fel. Dacă un dirijor tinde să se afirme prin cuvinte, ca orator, atunci e pierdut.

– Este dirijorul responsabil de soarta unui concert?

– Când a fost un succes lumea spune că orchestra a cântat bine, la un concert prost se spune că dirijorul a fost prost. Nu contează dacă ești dirijorul permanent al unei orchestre sau invitat ești totdeauna responsabil. Cum ai lucrat cu orchestra așa sună ca. De aceea un dirijor nu e numai muzician e și pedagog, psiholog, e de toate.

– Și trebuie să-și adapteze maniera de lucru la orchestra pe care o are în față.

– Cu o orchestră bună pot realiza ceea ce doresc, pe una mai modestă încerc s-o determin să cânte un pic mai bine decât poate.

– Spuneați că dirijorul trebuie să aibă o foarte solidă cultură, este ea necesară și instrumentistului?

– Nu neapărat.

– Să fie suficientă înzestrarea nativă și o tehnică bună?

– Nimic nu-i suficient. Cu cât știi mai multe, cu atât mai bine. Dar este un singur adevăr: că un orchestrant care termină facultatea ar trebui să fie de zece ori depășit de un dirijor care intră la facultate. După mine, să urmezi dirijatul trebuie după ce termini o facultate - ca organist, pianist, violonist, dirijor de cor sau altul. Și nu la studii postuniversitare sau aprofundate. Trebuie să iei totul de la început. Pentru că ai studiat armonia sau contrapunctul, dar una e treaba la aceste discipline pentru un instrumentist, sau la forme, sau la filosofia muzicii, și alta la nivelul unui compozitor, muzicolog sau dirijor. Profesorul nostru de armonie obișnuia să ne spună: „Nu sunteți obligați să aveți talentul unui compozitor, însă sunteți obligați voi, dirijorii, să stăpâniți profesia de compozitor." Pentru că trebuie înțeles principiul unei lucrări. Nu are dreptul moral oricine să apară în fața unei orchestre.

– Și pentru un dirijor suprema recunoaștere e dincolo de aceea a publicului, ea vine din partea orchestrei.

– Asta-i sigur! Orchestra e judecătorul nostru. Știți cum spunea Bruno Walter: „În momentul când dirijorul iese din culise și merge spre pupitru e clar cine va dirija."

Discuție consemnată de
DANA TODOR
Foto: ȘTEFAN MATYAȘ

„Structuri agrare în lume" - o lucrare de larg interes

Editura MIRTON din Timișoara a publicat, de curând, sub titlul **Structuri agrare în lume, volumul 1 - Europa**, sub semnătura prof. univ. dr. ing. **Ion Bold** și conf. univ. dr. ing. econ. **Avram Crăciun**, volum care a fost lansat în aceste zile și în Arad.

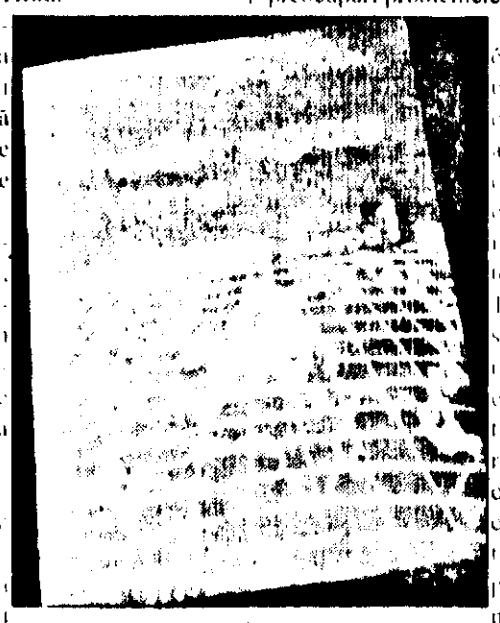

Structurile agrare - factor determinant în dezvoltarea agriculturii și modul cum se prezintă aceasta în principalele țări agricole europene constituie obiectul cărții.

Ea prezintă conceptele de dezvoltare, având în vedere specificul evoluției istorice în diferite țări cât și posibilitatea unor concepte unitare ca bază a măsurilor ce se întreprind, precum și consecințele de viitor ale acestora în procesul dezvoltării durabile. Autorii au considerat că numai creând structuri agrare raționale se poate realiza un spațiu rural ordonat pentru dezvoltarea continuă și durabilă a agriculturii, evitând discontinuitatea și distrugerea acumulărilor realizate.

Volumul utilizează informații de dată recentă (1990-'94), creând o bază pentru cunoașterea realităților din diferite țări, adunate de renumiți specialiști din țări europene sau organisme internaționale ce au în preocupări problemele agriculturii.

Se impune ca agricultura să fie privită ca un sector economic, precum celelalte, trebuie asigurat populației agricole locul său în societate, încât agricultura să nu mai fie caracterizată „sector sprijinit". Trebuiesc reformate structurile agrare prin realizarea unor exploatații. Astfel, veniturile mediu ale agricultorilor, care este încă sub cel realizat de concetățenii lor din alte sectoare economice, va putea fi corectat prin normalizarea veniturilor și nu prin sporirea arbitrară a prețurilor.

Astfel, cartea, recent lansată la Arad, poate interesa o largă categorie de cititori, de la specialiștii din agricultură până la fermieri.

„Eu urmăresc și mă bucură succesele Teatrului arădean"

● dialog cu Virgil Müller, actor la Teatrul Național din Cluj-Napoca

– Pentru că foarte mulți dintre spectatorii din această seară te-au recunoscut pe scenă, te-aș întreba: de când nu ai fost la Arad?

– Eu vin foarte des la Arad, aici fiind familia mea, mama, fratele și alte rude. Și în teatru, de câte ori am venit, am intrat și am revăzut cu bucurie foști colegi, am cunoscut noi colegi pentru că de atâția ani (eu plecând din 1988 din Arad la teatrul din Cluj) s-au schimbat multe în teatru și chiar în bine. Eu urmăresc bunul mers al teatrului din Arad și mă bucur de fiecare dată când aud de izbânzi ale actorilor și regizorilor de aici.

Mă bucur că mă întâlnesc și cu foștii spectatori și mă bucur de câte ori oamenii mă recunosc și văd în mine pe cel de altădată, care le-a produs și momente de plăcere și bucurie.

– De care dintre rolurile făcute pe scena arădeană îți aduci aminte cu plăcere?

- Au fost atât de multe... Și cu mare plăcere îmi aduc aminte de cele din „Copacii mor în picioare", „Se caută un mincinos" și din multe altele, că nici nu-mi vin chiar acum în minte. Au trecut atâția ani.

– Poate îți amintești mai bine de scenele hazlii pe care le-ai trăit în teatrul arădean...

– Sigur, în viața unui actor există și poantele specifice „scenei". N-au lipsit nici în cariera mea și bănuiesc că încă o să mai am parte, dar ar fi prea multe de spus și ar ocupa prea mult spațiu.

– Cei care te-au admirat pe scena arădeană ar vrea probabil să știe ce mai joacă soții Müller pe scena Naționalului clujean.

– Jucăm, har domnului. Poate nu cu aceeași intensitate, pentru că trupa teatrului din Cluj e și mai numeroasă, cu destul de multe vârfuri ale teatrului românesc și e destul de greu să lupți, să faci față unor actori de clasă pe care-i cunoaște publicul clujean de foarte multă vreme, dar asta nu înseamnă că cei care se adaugă trupei, cum se întâmplă în fiecare an, nu au șansă să joace.

De exemplu, cu „Săptămâna luminată" - pe care ați văzut-o - am colindat în foarte multe locuri: în Franța (la Nantes și Paris), în Austria, Germania, Iugoslavia, Egipt. Acum urmează Danemarca și Suedia. E un spectacol mai în înțelesul străinilor, adică îl percep mult mai ușor, fiind un spectacol sonor și vizual.

- Ce ai dori să transmiți cititorilor noștri?

- Să aibă șansa de a vedea spectacole bune, pentru că - îmi pare rău că trebuie s-o spun - în ultimii ani dramaturgia românească a cam lăsat de dorit.

Nu știu ce se întâmplă. Dramaturgilor pare-că le-a pierit inspirația, iar cei care se apucă și scriu acuma, în general vorbesc despre subiecte cotidiene pe care lumea le vede și aude pe stradă toată ziua și nu-i mai face nici o plăcere să vină la teatru sau să deschidă televizorul și să vadă același lucru. În orice caz, le doresc să poată să se simtă bine în continuare în sălile teatrului, să aibă încredere în teatre. Din păcate, - trebuie s-o spun - este destul de puțină lume în sălile de spectacole, însă sper, cu timpul oamenii or să înțeleagă că și asta trebuie, că teatrul e o hrană spirituală.

– Îți mulțumesc.

A consemnat
VASILE FILIP

N-AVEȚI ZECE LEI...

Observator

Cred că una din principalele teme de gândire pentru orice trăitor al meleagului mioritic se referă la relația zilnică și deci banală dintre ofertant și client. Înțeleg prin ofertant orice firmă care desfășoară activități de desfacere, începând cu tarabele stradale și terminând cu super-magazinele, iar prin client pe noi cei mulți, într-o disperată alergătură după bunătățile comerțului.

Pornesc de la o constatare generală: gradul de civilizație al comerțului nostru e jalnic. Mutrele încruntate ale vânzătoarelor, cimilituri de genul **n-aveți zece lei, că n-am să vă dau rest**, sau uneori chiar mai rău, sunt ceva obișnuit, ceva ce aproape că nu mai băgăm în seamă. Diferențele de abordare ale acestei probleme le poți observa după cum te deplasezi înspre vestul continentului. Pe măsură ce te apropii de, să zicem, Londra, zâmbetul vânzătoarelor devine tot mai larg și mai amabil, dorința lor de a te servi și a-ți fi pe plac e tot mai mare, în directă proporție cu fericirea clientului. Nu uitați că scopul activității comerciale în țările civilizate este **clientul fericit**. Și abia văzând pe viu cum acționează **decadenții imperialiști** în acest scop, îți dai seama cum **a face cumpărăturile** poate deveni o plăcere.

În occident calitatea comerțului este dată în mare măsură de calitatea oamenilor care îl practică și de aceea a cumpărătorilor. În mare măsură, da. Am fi însă naivi să credem că aceasta e singurul mod al desăvârșirii de care comercianții din țările occidentale dau dovadă. De fapt, aceștia trebuie să se supună unor reguli de desfășurare a comerțului foarte bine stabilite. Nerespectarea acestor reguli care nouă ni se par adesea lipsite de importanță are consecințe drastice în sensul că respectivul comerciant ar fi fericit să i se dea vreo amendă neagră, ca pe la noi. De cele mai multe ori însă, aceasta e pasibil să își piardă licența și să trebuiască să-și lichideze afacerea. Aceasta se întâmplă însă foarte rar pentru că fiecare se întrece pe sine în a fi pe placul clienților și a respecta regulamentele.

La noi, comerțul haiducesc pe care îl suportăm are metehna că nu știe de frică. Adică da, este posibil să vină Garda, sau Finanțele, sau Sanepidul, sau mai știu eu cine, să trântească câte o amendă care se duce în burta nesățioasă a bugetului de stat. Dar aceasta nu are nici un efect în ceea ce privește relația dintre comerciant și client. Nici măcar faptul că se acționează într-un regim concurențial nu a schimbat prea mult datele problemei. Indolența moștenită de pe vremea „ofertantului" unic face, încă, o casă foarte bună cu comercianții noștri. Tuturor le face impresia că servindu-te îți fac un serviciu pentru care trebuie să le fii recunoscător și nu aceea că prin faptul că te-ai decis să-i cumperi produsul, tu, cumpărătorul îi faci un serviciu și mai mare, pentru care meriți întreaga considerație. În occident, personalul care face aceste operațiuni este ales cu mare grijă pentru că greșeala unui angajat îl poate costa pe patron foarte scump, culminând cu pierderea licenței de comerț, dacă plângerile clienților nemulțumiți se dovedesc a fi adevărate.

N-am nimic împotrivă să se acorde autorizări pentru activități comerciale tuturor celor care solicită. Criteriul de existență al acestora n-ar trebui însă să fie plata impozitului către bugetul de stat, ci desfășurarea unei activități care să aibă în centru respectul pentru client. Altfel, e de înțeles de ce dacă te uiți pe vreo stradă circulată în România vezi mutre apatice și obosite. Aceștia sunt **„clienții fericiți"** de pe la noi. Nu cred că impunerea unei conduite în ceea ce privește tratamentul clientului român ar fi lipsită de interes, chiar dacă ar fi vorba de niște metode coercitive mergând până la suspendarea autorizației. Altfel, din tarabe, buticuri și magazine vom aduna în primul rând nervi.

NOTĂ: Nu contest faptul că există excepții de la cele de mai sus, adică profesioniști în ale comerțului. Le cer scuze dacă i-am făcut să se simtă frustrați o clipă prin cele de mai sus.

FLORIN GALIS

Datorită avansului, creditele subvenționate nu sunt accesibile

Ministerul Agriculturii intenționează să înființeze în România ferme zootehnice de tip familial privat, cu sprijinul financiar al băncilor comerciale. Producătorii agricoli pot obține credite pe termen lung, cu dobândă subvenționată din bugetul ministerului. Proiectul a fost inspirat după modelul practicat în Olanda.

H. G. nr. 598 din iulie 1996, privind sprijinirea producătorilor agricoli în organizarea de exploatații zootehnice, poate face viabilă intenția ministerului. Hotărârea prevede că din bugetul Ministerului Agriculturii și Alimentației se subvenționează 70-75 la sută din dobânda la creditele angajate de agricultori, în funcție de obiectivul investiției: retehnologizarea, amenajarea și modernizarea capacităților de producție existente, procurarea de efective animale.

Ministerul Agriculturii a făcut apel la 7 bănci comerciale pentru acordarea de credite pe termen îndelungat (minim 12 ani), în vederea sprijinirii producătorilor agricoli care exploatează sectorul zootehnic, în baza HG nr. 598/1996. Însă doar trei din cele șapte bănci comerciale au acceptat cererea ministerului: Bankoop, Banca Comercială, Banca Agricolă.

În județul Arad, până în prezent, Direcția generală a agriculturii a înregistrat 7 cereri care solicită credite pentru înființarea fermelor zootehnice de tip familial privat. Valoarea totală a acestor credite este de 1 miliard 910 mii lei, sumă ce va fi înaintată ministerului agriculturii pentru deblocarea de fonduri către Banca Agricolă Arad.

Pentru obținerea creditului, clientul va trebui să depună o cerere la Direcția Agricolă Arad, după care va prezenta Băncii Agricole un studiu de fezabilitate și un proiect de investiții întocmite de un inginer zootehnist expert. De asemenea, va depune o declarație în care specifică destinația creditului și își deschide un cont special.

„O problemă reală însă - ne spune domnul Lala Radu de la Direcția generală pentru agricultură și alimentație Arad - o constituie faptul că oamenii nu cunosc condițiile în care banca poate sprijini acest proiect. Producătorul trebuie să vină la bancă cu un aport de 30% din suma totală a investiției. Vă dați seama ce presupune acest lucru la o fermă zootehnică de minim 10 bovine, în condițiile în care o vacă de rasă costă în jur de 4 milioane, numai contingentul animalier s-ar ridica la 40 de milioane". Ori 30% din 40 de milioane - am adăuga noi - este o sumă cam mare pentru bieții noștri țărani.

Tot de la domnul Lala aflăm că producătorul, în cazul în care a obținut creditul băncii, nu poate să-și cumpere animale, târguindu-se la un preț cât mai mic, din orice iarmaroc sau târg îi vine la îndemână. Conform HG 598/iulie 1996, ca să fie productive, animalele vor avea obligatoriu un certificat de origine și nu vor putea fi achiziționate decât de la ferme aflate sub controlul oficial. În județul Arad, ferme de acest tip sunt S. C. Utviniș - ferma Vladilact și S. A. 16 Decembrie - ferma Pecica.

Ministerul Agriculturii dorește ca producătorii să achiziționeze numai animale de rasă. Motivele sunt evidente. Însă fără doar și poate, în situația economico-financiară nefavorabilă existentă la această oră - apariția adevăraților fermieri este întârziată.

SORIN SÂNGEORGEAN

INFOTEH '97 - sau prin informatică spre Europa

Zilele acestea, grație expoziției INFOTEH '97, Aradul a fost gazda unui eveniment informatic de primă mărime. Manifestarea organizată de către firma BB Computer a reușit să aducă câțiva corifei din acest domeniu, și anume: IBM, Microsoft, 3M.

Dominic Bucerzan, director la BB Computer, ne-a declarat: **„INFOTEH '97 și-a propus să prezinte arădenilor echipamente și soluții informatice de ultimă oră. Ne-am gândit ca în perioada expoziției să fie susținute și o serie de conferințe, tocmai din dorința de a informa publicul arădean despre ultimele noutăți în domeniu".**

Cu ocazia acestui eveniment a fost lansat și programul Windows NT 4.0. Manifestarea nu și-a propus doar să prezinte tehnică informatică ci, mai ales, să dea soluții în multiple ramuri de activitate, în care utilizarea ordinatoarelor a devenit o necesitate.

Prezența pasionaților și specialiștilor în informatică la INFOTEH '97 a depășit previziunile organizatorilor. Lucru îmbucurător, având în vedere că integrarea în circuitul informatic internațional este un impuls spre „prinderea" trenului pentru Europa.

G. CONSTANTINESCU
Foto: ALEXANDRU MARIANUȚ

Cu jumătate de milion de acționari în spate

SIF Banat-Crișana nu se teme de o schimbare politică majoră în România

Așadar, de la 1 noiembrie a.c., toate cele cinci Fonduri ale Proprietății Private din țară se reorganizează și se transformă în Societăți de Investiții Financiare, adică: **SIF Banat-Crișana SA, cu sediul în Arad, SIF Moldova SA, cu sediul în Bacău, SIF Transilvania SA - Brașov, SIF Muntenia SA - București și SIF Oltenia SA - Craiova.** Legea de transformare a FPP-urilor în SIF-uri a fost adoptată de Parlament în 15 X 1996, urmând să fie promulgată de președintele României și să fie publicată în Monitorul Oficial.

Să trecem în revistă, mai departe, câteva dintre prevederile noii legi.

Obiectul de activitate al SIF-urilor, care funcționează acum ca societăți pe acțiuni, conform Legii 31/1990, este: ● administrarea și gestionarea acțiunilor la societăților comerciale pentru care s-au emis acțiuni proprii, corespunzător certificatelor de proprietate și cuponelor nominative de privatizare subscrise de cetățeni în conformitate cu prevederile art. 4 alin. 6 din Legea nr. 55/1995 (a privatizării în masă) ● gestionarea portofoliului de acțiuni și efectuarea de investiții financiare în vederea maximizării valorii propriilor acțiuni în conformitate cu reglementările legale în vigoare.

SIF emit acțiuni nominative, în limita capitalului social inițial și le distribuie cetățenilor care au optat pentru schimbul titlurilor de privatizare la Fondurile Proprietății Private. Acțiunile emise și distribuite cetățenilor de către SIF nu pot fi răscumpărate de aceasta; ele sunt transmisibile prin cesiune și negociabile pe piața valorilor mobiliare.

Capitalul social al fiecărei SIF se va determina, după terminarea procesului de alocare a acțiunilor societăților comerciale în urma subscrierilor efectuate direct pentru acestea de către cetățenii români îndreptățiți, prin însumarea valorilor nominale ale acțiunilor dobândite de FPP în schimbul carnetelor complete sau incomplete cu certificate de proprietate și cupoane nominative de privatizare subscrise de cetățeni la acestea, conform Legii 55.

În termen de 60 de zile de la data determinării capitalului social, SIF vor emite certificate de acționar în favoarea cetățenilor care au subscris titlurile de privatizare la FPP. SIF vor plăti dividende acționarilor după încheierea primului exercițiu financiar, adică după data de 31 XII 1996.

Consiliile de Administrație ale FPP-urilor își vor continua activitatea până la constituirea organelor de conducere ale SIF, potrivit Legii nr. 31/1990.

În termen de 30 de zile de la data publicării noii legi în M.O., FPP-urile vor elabora statutele noilor SIF-uri, care vor fi aprobate de Comisia Națională a Valorilor Mobiliare.

***

După cum menționam într-un alt număr al ziarului nostru, conferința de presă de la (ex) FPP Banat-Crișana, de joi, 31 octombrie, se axa tocmai pe această transformare a instituției în SIF.

Capitalul social al SIF Banat-Crișana este, după spusele d-lui președinte **Ioan Cuzman**, de aproximativ 500 miliarde lei, în portofoliul noii societăți intrând 1200 de societăți comerciale, din 11 județe, la care aceasta este acționară. SIF Banat-Crișana are 490.000 de acționari, fiind după acest criteriu prima în țară, din care 78.056 sunt numai din județul Arad, județ cu cei mai mulți acționari la societate. Valoarea nominală a unei acțiuni este de 25.000 lei.

„Rolul principal al SIF-urilor - afirma dl Cuzman - **este de a restructura permanent portofoliile, prin vânzarea acțiunilor mai puțin performante, în vederea obținerii altora mai performante".**

Dacă tot aminteam de performanță, trebuie să precizăm că 24% din societățile comerciale la care SIF Banat-Crișana este acționară sunt în incapacitate de plată sau înregistrează pierderi...

În ce privește certificatele de acționar, SIF-ul nostru nu a anunțat distribuirea acestora, sub denumirea de FPP 1, așa cum au procedat alte FPP-uri din țară. S-a considerat că ar fi o cheltuială (substanțială) în plus să tipărești aceste certificate întâi sub denumirea de FPP apoi sub cea de SIF. Așa că, cel târziu, până la sfârșitul anului acționarii vor beneficia de aceste certificate înscripționate cu noua denumire a instituției.

Până la 31 XII '96 toate întreprinderile din portofoliul SIF Banat-Crișana trebuie să li furnizeze dividendele. Dar, legea nu precizează ce măsuri vor fi luate împotriva acestor societăți dacă nu pot plăti aceste dividende... **„Oricum** - spunea dl președinte Cuzman - **de pe urma dividendelor pe care acționarii noștri le vor primi, nu se va putea trăi! Ele nu sunt sume fabuloase! Însă, posesorii de acțiuni le vor putea tranzacționa, dacă vor dori, în ideea de a obține un preț bun pe ele".**

În sfârșit, întrebat fiind de ce s-ar putea întâmpla cu noua societate în perspectiva unei eventuale „cederizări", dl Cuzman a răspuns:

„Avem în spate o jumătate de milion de acționari și nici o schimbare politică în Guvern sau Parlament nu ne va influența cu nimic! Nu văd cine ar putea pune sub semnul întrebării ! orul Parlament această formă de proprietate și aceste societăți de investiții financiare!"

DAN MAGHIȘ

Primim spre publicare

Către
Redacția ziarului „Adevărul" Arad

Stimate D-le Director,

În virtutea dreptului la replică, pe care considerăm că-l avem, ne adresăm D-voastră cu rugămintea de a publica rândurile de mai jos, în ziarul ce cu onoare-l conduceți. În ziarul D-voastră de joi, 31 oct. a.c. pag.7, sub titlul „Spațiile Comerciale - prelungire de contract, licitație sau asociere?" - a apărut o afirmație a D-lui Director al SC „Recons" SA - Damian Aurel - referitoare la faptul că „SC „Casata Vernieri" SRL ar fi oferit la licitație „nici mai mult, nici mai puțin 20.000.000 lei pe lună. După ce a câștigat licitația nu și-a mai plătit chiria". Întrucât acest fapt este complet eronat, cu toată considerația pe care o avem pentru Dl Director, ne vedem obligați, pentru o corectă informare a tuturor cititorilor d-voastră, să-i reimprospătăm D-lui Damian memoria, rugându-l să-și amintească de faptul că acea licitație (poate dată să fi fost de vină?) - din 1 aprilie a.c. a fost declarată nulă deoarece comisia de licitație, prea grăbită să „stoarcă" cât mai mulți bani din licitație, a „uitat" să întocmească, potrivit legii, caietele de sarcini pentru spațiile scoase la licitație. Deși societatea noastră, ca și altele de altfel, a prezentat comisiei, înainte de începerea licitației, Ordonanța Prezidențială care oprea licitația până la intrarea în legalitate a comisiei, licitația s-a ținut totuși.

Societatea noastră s-a văzut obligată să liciteze alături de alte zece societăți venite inclusiv din București și Oradea și, bineînțeles, pentru a nu pierde spațiul a licitat cot la cot cu acestea, astfel ajungându-se la enorma cifră de 20.000.000 lei/lună. Pentru a explica și mai bine gestul nostru de a licita „fără acoperire" aducem la cunoștința celor care nu au aflat încă faptul că înainte acestei licitații bucureșe societatea noastră a mai fost deposedată de un spațiu situat în str. Episcopiei nr. 9.

Acel spațiu - de fapt o pivniță insalubră - a devenit, datorită investițiilor noastre de peste 40.000.000 lei, făcute cu aprobarea Primăriei și al SC „Recons" SA, un cochet spațiu comercial, cu paviment de marmură, lambriuri, scară semicirculară iluminată. Fără a ni se spune ceva, am primit o comunicare scrisă de la Primărie și Recons prin care eram înștiințați că acel spațiu a fost atribuit, fără licitație și fără vreo obligație de despăgubire către noi (oare) Clubului Sportiv UTA, pentru a-și face acolo un depozit de materiale sportive.

Ei bine, acum, în acel loc s-a deschis o „Pizzerie italiană grecească" iar noi, pentru a ne redobândi banii investiți, vu trebui să batem scările tribunalelor. Despre faptul că a fost legală sau nu atribuirea spațiului, despre faptul că s-a schimbat destinația pentru care a fost repartizat, nu se discută nimic, existând, probabil, rațiuni superioare și bine ascunse nouă, muritorilor de rând, care avem numai obligații, drepturi - NU. Ne bucură faptul că societatea noastră poate raporta Dlui Director că nu are nici o restanță la plata chiriei, că nu se numără printre cei răi plătnici, că-și cunoaște limitele, nu se întinde mai mult decât îi este plapuma, dar nici nu dorește să facă jocul nimănui și să rămână „pe dinafară". Cu sau fără licitație, dorim să intrăm în deplină legalitate, să ni se perfecteze contractul de închiriere pentru această chirie majorată cu 100% pe care o plătim în prezent fără a avea nici un suport legal. În rest, să auzim numai de bine.

SC „CASATA VERNIERI" SRL
Arad
Patron Giovanni Vernieri
Administrator Lazăr Viorica

I revenim asupra „poveștii" spațiilor comerciale din Arad. La replica de mai sus nu facem nici un comentariu, o publicăm cum ne-a fost transmisă.

Simetrie

Sâmbătă, în Valea Domanului, FC UTA a călcat, din nou, strâmb. Nu zic că ne-am fi așteptat la o victorie răsunătoare, dar nici să încaseze cinci goluri nu credeam. Asta poate așa, ca să respecte simetria. După un 1 - 5 în cupă, a venit un promițător 5 - 0, pe teren propriu, cu cealaltă echipă reșițeană, pentru ca acum să se repete scorul cu formația bihoreană a lui Marcel Pușcaș. Chiar dacă în Valea Domanului UTA a fost lipsită de câțiva jucători de bază, credem că asta nu justifică proporțiile înfrângerii. Ar cam fi timpul ca în partidele din deplasare UTA să apese mai mult pe accelerator și să nu se mai mulțumească cu două-trei acțiuni spre buturile adverse, din care dacă iese ceva, e bine, dacă nu... În partida cu CSM-ul, doar Radu George s-a agitat, a avut două bare, a scos un penalty, pe care tot el l-a și transformat. Dar ceilalți când au oare de gând să arate ceva? Poate la Zlatna, pentru că pe reșițenii de la CSM i-am făcut lideri.

În „B", derbyul arădean dintre „telefoniști" și „lemnari" s-a încheiat cu un scor alb, gazdele ajungând astfel la –6 la „adevăr". În schimb îngrijorătoare este poziția celor de la Motorul, care după ce au condus la pauză cu 1 - 0, Toderaș ratează desprinderea, permițând bihorenilor să înscrie de trei ori.

La baschet, în loc de meci a fost nuntă. Până la urmă, se pare, acesta a fost motivul pentru care oltenii din Bănie nu au mai venit la Arad pentru meciul cu West Petrom. Vor veni miercuri, dar atunci pe banca arădenilor nu va mai sta antrenorul Gh. Mandache, demis de conducere pentru rezultatele slabe din ultimul timp.

ALEX. CHEBELEU

Minutul 91 - declarații după meci

V. Roșca (antrenor, CSM Reșița): Mulțumesc pentru felicitări! Nu poate nimeni acuza pe UTA că ar fi jucat foarte slab. E drept, arădenii ne-au dat o replică modestă, dar se datorează în special fotbaliștilor mei victoria aceasta categorică. Evident, țintim promovarea și sper să avem resursele financiare suficiente pentru îndeplinirea acestui obiectiv. Pentru mine însă nu rezultatul final contează, ci faptul că echipa a jucat, a avut același angajament la 4-0 ca la 0-0. Asta este ideea de bază în fotbalul actual modern. De aceea, nici nu remarc vreun jucător reșițean, căci toți sunt parte componentă al unui angrenaj care, iată, funcționează până acum ireproșabil.

Marcel Coraș (antrenor, F.C. UTA): Scorul final mă scutește de orice calificare a meciului. Am încercat să facem tot posibilul pentru a ne comporta onorabil. În prima repriză a încasat trei goluri din cauza noastră, pe propria noastră eroare. După pauză, deși am echilibrat jocul, nu am putut periclita poarta adversă. În ciuda acestei înfrângeri, sper să facem o figură mai frumoasă la Zlatna, unde vom avea din nou doi suspendați: Mariș și Moghioroș.

ANDREI ANDO

● UTA i-a făcut lideri pe reșițenii de la CSM ● După ce a capotat la Arad, Gloria Reșița scoate un punct la Zlatna ● În rest, gazdele au făcut legea în teren ● În Maramureș, Electro a încasat-o ca și UTA ● ASA-ul mai câștigă și acasă ● La Sibiu s-au dictat două penaltyuri, dar minerul Axinte a ratat ● ARO s-a dovedit mai bună decât Dacia ● La Satu Mare și Dej gazdele s-au impus cu același scor ● Corvinul, stopat în Cetatea Unirii

Fotbal Divizia A

S-a ... compensat victoria de sâmbăta trecută!

CSM Reșița - F.C. UTA 5-1 (3-0)

Sâmbătă dimineața, în asistența a 3000 spectatori, stadionul din Valea Domanului a găzduit confruntarea contând pentru etapa a 13-a a campionatului eșalonului secund de fotbal, dintre:

CSM: Popa, Cojocaru, Ibric, Panescu, Marinescu, Iovan (min.75 Doană), Sandu, Ciucur, Szijj, Bătrânu, Marcu (min.62 Balaci, min.72 Dincă).

F.C. UTA: Papp, Diaconescu, Moghioroș, Prințipu (min.57 Ștefănică), Varga, Radu George, Csipkár, Șerban, Mariș (min.72 Blăniță), Plisca, Foale.

Au înscris: Marinescu (min.1 și min.45), Szijj (min.19 și min.62), Ciucur (min.78) respectiv Radu George (min.73).

Șuturi la poartă 12-9, din care pe spațiul porții 7-6. Lovituri de colț 6-6. Cartonașe galbene Mariș (min.68) și Moghioroș (min.90).

Au arbitrat: Constantin Gheorghe, Gheorghe Olaru (ambii din Râmnicu Vâlcea), Tudor Constantinescu.

Valea Domanului ne primește, sâmbătă dimineața, cu răceală. Nu doar frigul (caracteristic acestei zone a țării) ne indispune ci și promisiunile gazdelor, suporterilor, de a răzbuna acum umilința suferită de cealaltă echipă reșițeană, Gloria, la Arad, cu o săptămână în urmă.

Având la dispoziție un lot slăbit din cauza accidentărilor (Lucaci, Volocaru, Mănăilă) și a suspendării lui Szel, antrenorul Marcel Coraș are dificultăți în alcătuirea 11-lui de bază. Interesant este să aruncăm o privire și la rezervele arădenilor: Ivan, Ștefănică, juniorul Blăniță (din pepiniera proprie a clubului, pregătit de Viorel Sima), Volocaru (care, accidentat fiind, nici măcar nu face deplasarea, dar este înscris în foaia de arbitraj) și ... Țârlea (antrenorul secund al textiliștilor).

● După 10 secunde de joc, Marinescu, deschis în adâncime, e agățat în suprafața de pedeapsă de Șerban, C-tin Gheorghe indică ferm punctul de la 11 metri, penalty-ul fiind transformat cu siguranță de cel faultat: 1-0. ● Mariș reia, în min.10, cu capul, din apropiere, centrarea lui Varga, dar blocajul lui Popa (din ultimă instanță) se dovedește salvator. După înscrierea rapidă a golului, raportul de forțe se echilibrează, jocul se poartă între cele două careuri. ● O nouă fază rapidă, în min.19, depășește posibilitățile fundașilor arădeni: Iovan îl deschide ideal pe Szijj, care scăpat de marcajul apărătorului direct împinge balonul în plasă pe lângă Papp, ieșit în întâmpinare: 2-0. ● UTA e marcată de absența celor doi piloni ai săi. Lucaci și Szel, iar cele două goluri rapide îi zdruncină moralul: se complică în faza defensivă, aruncă mingile la nimereală, degajările defectuoase se succed. E trist, dar trebuie să recunoaștem că dacă ar fi insistat mai mult în atac, reșițenii ar mai fi putut finaliza în cel puțin trei ocazii! ● În ultimele secvențe ale reprizei, Marinescu reușește un gol asemănător celui marcat de Ilie Dumitrescu la C.M., lobând din colțul careului mare peste portarul arădean. ● După pauză, Marinescu (min.48) șutează puternic în transversală (de la 18 m.). Papp e depășit dar Marcu, venit din urmă, e incapabil să marcheze de la 2 metri. ● În min.62, Cojocaru umilește fundașii arădeni, trece prin dribling între patru apărători, pătrunde în careu, îi pasează lui Szijj, acesta trimițând în colțul lung al porții: 4-0! ● Min.72 marchează debutul unui tânăr fotbalist sub culorile alb-roșu. El se numește Blăniță și provine de la Centrul de copii și juniori al clubului. ● După ce nimerește bara cu un minut în urmă, în min.73 Radu George pătrunde impetuos în careu, cade iar arbitrul dictează penalty (prea ușor, în compensare poate pentru o fază asemănătoare când Plisca a fost clar faultat de un fundaș advers chiar în momentul premergător finalizării!) Lovitura de pedeapsă este fructificată de căpitanul echipei textiliste, cel care înscrie astfel golul de onoare al formației sale. De altfel, tot de numele său se leagă și o nouă bară (min.79) lovită cu balonul în urma unui fault la 25 metri de poartă. ● În min.78 Ciucur stabilește rezultatul final, punctând cu capul în colțul lung: 5-1. Cu două minute înainte de final gazdele mai înscriu o dată, dar golul e anulat de tușierul Gheorghe Olaru. ● Comentariile în plus pe marginea meciului sunt de prisos. Rezultatul consemnat este concludent... și dureros...

ANDREI ANDO

Deși căpitanul de echipă, Radu George (în prim plan) a încercat tot posibilul pentru ca UTA să nu fie ridiculizată, Papp (în plan secund), a fost nevoit să scoată de cinci ori balonul din plasa porții sale.

Foto: ȘT. MATYAȘ

Divizia Națională, etapa a 12-a

Dinamo - Steaua	0-0.
Poli Timișoara - FC Național	1-1 (0-1). Guşatu '83 (p) / Dună '32 (p)
Oțelul - "U" Cluj	2-0 (1-0). Cornea '43, '68
"U" Craiova - FC Chindia	1-1 (1-1). G.Popescu '13 / Ghergu '35
Jiul Petroșani - AS Bacău	1-0 (1-0). Pușcaș '36
FC Argeș - Ceahlăul	4-1 (2-1). Drăguș '6, Bîrdeș '15, Săndoi '47, Mieluşică '56 / Fl.Axinia '21
Petrolul - Farul	3-0 (2-0). Bălăceanu '15, '25, Mihalache '72
Gloria - FC Brașov	2-0 (1-0). Stancu '38, Predatu '65
S-a disputat vineri:	
Sportul - Rapid	2-0 (1-0). B.Andone '3, '89.

Clasament (în paranteză - situația la "adevăr"):

1.Steaua	12	8	2	2	21-11	26 p	(plus 8)
2.FC Național	12	8	2	2	20-10	26 p	(plus 8)
3.Oțelul	12	7	2	3	22-12	23 p	(plus 5)
4.Dinamo	12	6	3	3	17-9	21 p	(plus 3)
5.FC Chindia	12	6	2	4	15-13	20 p	(plus 2)
6."U" Cluj	12	5	4	3	17-15	19 p	(plus 1)
7.Jiul	12	6	1	5	13-17	19 p	(plus 1)
8.Ceahlăul	12	5	3	4	16-17	18 p	(0)
9.FC Argeș	12	5	2	5	18-16	17 p	(-1)
10.AS Bacău	12	4	4	4	15-12	16 p	(-2)
11."U" Craiova	12	4	3	5	19-17	15 p	(-3)
12.Farul	12	4	3	5	14-15	15 p	(-3)
13.Rapid	12	4	2	6	13-16	14 p	(-4)
14.Sportul	12	3	2	6	15-19	14 p	(-4)
15.Petrolul	12	3	3	6	16-16	12 p	(-6)
16.Gloria	12	2	3	7	8-19	9 p	(-9)
17.FC Brașov	12	2	3	7	12-24	9 p	(-9)
18.Poli Timișoara	12	2	2	8	16-29	8 p	(-10).

Etapa viitoare (6 noiembrie):

Steaua - U Craiova, FC Național - U Cluj, Gloria - Oțelul, Ceahlăul - Dinamo, Chindia - Poli Timișoara, Rapid - Jiul, AS Bacău - FC Argeș, Farul - Sportul Studențesc, FC Brașov - Petrolul.

Fotbal - Divizia A, seria a II-a

Rezultatele etapei a XIII-a

● Minaur Zlatna - Gloria Reșița 0-0

În min.75 - Ulișan (Minaur) a fost eliminat.

● Inter Sibiu - Minerul Motru 2-0 (1-0)

Au marcat: C.Popa min.8 (penalty) și Gabor min.48. În min.62 - Axinte (Minerul) a ratat un penalty.

● ASA Tg.Mureș - CFR Cluj 1-0 (1-0)

A marcat: Stanciu min.2.

● FC Maramureș - Electroputere 5-1 (2-0)

Au marcat: Oană min.10, 42 și 72; Rednic min.56 și Roman min.70 respectiv Dudan min.69.

● ARO Câmpulung Muscel - Dacia Pitești 1-0 (1-0)

A marcat: Obreașcu min.17.

● CSM Reșița - FC UTA 5-1 (3-0)

Au marcat: Marinescu min.1 (penalty) și 45, Szijj min.19 și 62, Ciucur min.78 respectiv Radu George min.73 (penalty).

● Olimpia Satu Mare - CFR Timișoara 2-0 (2-0)

Au marcat: Teger min.2 și Dragomir min.41.

● Unirea Dej - Gaz Metan Mediaș 2-0 (0-0)

Au marcat: Cr.Ivan min.55 și Sălăjan min.74.

● Unirea Alba Iulia - Corvinul 1-0 (1-0)

A marcat: Marina min.29

Clasament

1. CSM Reșița	13	7	3	3	22-11	24 (+3)
2. Unirea Dej	13	7	3	3	16-9	24 (+3)
3. Electroputere	13	7	3	3	18-12	24 (+6)
4. Aro Câmpulung	13	7	1	5	15-14	22 (+1)
5. Inter Sibiu	13	5	5	3	13-10	20 (-1)
6. Corvinul H.	13	6	2	5	16-14	20 (+2)
7. Minerul Motru	13	5	5	3	15-14	20 (+2)
8. F.C. UTA	13	6	1	6	22-18	19 (+1)
9. CFR Cluj	13	5	4	4	14-10	19 (+1)
10. Dacia Pitești	13	5	4	4	14-15	19 (+1)
11. ASA Tg.Mureș	13	5	3	5	11-12	18 (-3)
12. Gloria Reșița	13	5	3	5	13-19	18 (0)
13. Gaz Metan	13	4	4	5	12-12	16 (-2)
14. Olimpia S.Mare	13	5	0	8	19-19	15 (-6)
15. Unirea A.Iulia	13	5	0	8	15-24	15 (-6)
16. FC Maramureș	13	3	4	6	15-21	13 (-8)
17. CFR Timișoara	13	3	1	9	12-19	10 (-8)
18. Minaur Zlatna	13	2	4	7	12-21	10 (-11)

Etapa viitoare (sâmbătă 9 noiembrie):

Minaur Zlatna-FC UTA; Corvinul Hunedoara-Unirea Dej; Dacia Pitești-FC Maramureș; Electroputere Craiova-Unirea Alba Iulia; CFR Cluj-Aro Câmpulung Muscel; Minerul Motrù-ASA Tg.Mureș; Gloria Reșița-Inter Sibiu; Gaz Metan Mediaș-Olimpia Satu Mare; CFR Timișoara-CSM Reșița.

Doi jucători ai clubului Chindia Tîrgoviște au murit într-un accident auto

Doi fotbaliști de la clubul FC "Chindia" din Tîrgoviște au murit carbonizați, sîmbătă, în urma unui accident de circulație, informează corespondentul MEDIAFAX.

În jurul ore 22,30, Bogdan Liță (20 de ani) și Cristian Igescu (24 de ani), componenți ai lotului de fotbal "Chindia" Tîrgoviște, se îndreptau spre Buc[illegible] W-Golof, cu nr.DB-01-GOL.

Pe raza comunei Nucet, județul Dîmbovița, pe DN 71, la km 30 plus 700 m, Gheorghe Nedelcu (47 de ani) maistru la SC "Mat Pur" București, conducea Dacia 1100 cu nr.B-06-VCP. El a fost orbit de farurile VW-ului, a pierdut direcția mașinii și a trecut de axul drumului, lovind lateral autoturismul în care erau cei doi fotbaliști.

Din cauza impactului și a vitezei excesive, VW-ul a părăsit carosabilul, s-a izbit [illegible] copac de pe marginea șoselei și a luat foc.

Mașina a ars, înainte ca Liță și Igescu să se poată salva.

IL CALCIO - ETAPA A VIII-A

● Vicenza câștigă pe Olimpico și urcă pe locul doi! ● Cu șase minute înainte de final, Inter câștigă la Verona și trece în frunte. ● Scor de forfait pe Luigi Ferraris, unde „Macarena" Piancezei nu a mai avut loc. ● Cinci goluri la Bologna, cu o dublă a lui Balbo. ● Juventus nu poate trece de Napoli pe „Delle Alpi". ● Pas fals și pentru Milan în compania Atalantei. ● Prima victorie pentru Cagliari cu Mazzone pe bancă. ● Reggiana lui Lucescu pierde în minutul 87 la Udine.

Seria A, rezultate:

Bologna - Roma 3-2 (Kolyvanov, Marocchi, Bresciani - Balbo 2 - ambele din penalty); Cagliari - Perugia 2-1 (Cozza, Banchelli - Pizzi); Juventus - Napoli 1-1 (Zidane - Aglietti); Lazio - Vicenza 0-2 (Murgita, Maini); Milan - Atalanta 1-1 (Albertini - penalty - Inzaghi); Sampdoria - Piacenza 3-0 (Mancini 2, Carparelli); Udinese - Reggiana 2-1 (Bierhoff, Poggi - Valencia); Verona - Internazionale 0-1 (Zanetti). Partida Parma - Fiorentina a avut loc aseară târziu, după închiderea ediției.

Clasament

1. Inter 17 p; 2. Vicenza 16 p; 3. Juventus 15 p; 4-6 Sampdoria, Milan și Bologna 13 p; 7-9. Udinese, Perugia și Napoli 12 p; 10-12. Fiorentina, Roma și Piacenza 11 p. 13. Parma 10 p; 14. Lazio 8 p; 15. Cagliari 7 p; 16. Atalanta 6 p; 17. Verona 5 p; 18. Reggiana 4 p.

* Parma și Fiorentina au o partidă în minus.

Serie B, rezultate:

Brescia - Cremonese 3-1; Cesena - C. Di Sangro 1-0; Empoli - Lucchese 0-1; Foggia - Palermo 1-1; Lecce - Bari 1-1; Padova - Torino 0-2; Pescara - Chievo 2-1; Reggina - Ravenna 1-1; Salernitana - Cosenza 0-0; Venezia - Genoa 0-1.

Pe primele locuri în clasament:

1. Lecce 22 p; 2. Pescara 21 p; 3-4. Lucchese și Torino 15 p.

DACIAN TODUȚA

„Lemnarii" au dat prea ușor cu piciorul celor trei puncte

F.C. ARAD TELECOM - C.P.L. ARAD 0 - 0

Stadion „Telecom", teren bun, timp răcoros, spectatori 200
Șuturi 6 - 9, pe poartă 3 - 4, cornere 6 - 4, ofsaiduri 3 - 5.
F.C.: Irimia - Ujvari (min. 65 - Tambor), Bugariu (min. 46 - Câmpian), Juncu, Barna, Teacă - Boloș, Madoș, Varga - Sârbuț, Ștefăligă.
C.P.L.: Mârnea - Șule, M. Petcuț, Molnar, Panin - C. Vizitiu, Ianoși, Oprescu, Berar - Grepan, Brandais (min. 89 - A. Vizitiu).
Au arbitrat bine: Claudiu Tripa - la centru, Victor Ciurescu și Doru Herțeg - asistenți (toți din Arad).
Observator F.R.F.: Mircea Axente (Arad).
Cartonașe galbene: Juncu și Barna.

De mult timp nu am mai văzut un asemenea meci. În prima repriză, ambițiile și orgoliile celor două formații arădene au fost așa de modeste, încât nu am putut nota nici măcar o singură ocazie de gol. Bănuim chiar că unicul balon trimis pe spațiul porții a fost în min. 35 (!), atunci când șutul - centrare a lui Boloș nu a pus nici un fel de probleme portarului Mârnea. La atât s-a rezumat primul „half" al acestui joc.

După pauză, de la cabine apare o echipă oaspete extrem de motivată, care vrea victoria cu orice preț, chiar și cum susținea vreo „simpatie" a „lemnarilor". Nici nu trecuseră cinci minute de la reluarea meciului.

În min. 53, Grepan îi pune o minge „pe tavă" lui Brandais, însă acesta șutează exact în brațele portarului Irimia, de la 12 m, doar cu goal-keeperul „telefonist" în față. Zece minute mai târziu, Oprescu îl deposedează pe Juncu, în apropierea careului echipei gazdă, centrează până la Berar, iar acesta, de la 16 m, trage în transversală, de unde mingea revine în teren. S-a solicitat gol, dar balonul a căzut în fața liniei porții.

„Lemnarii" presează, sunt „peste" adversar, Panin poate înscrie, după un-doi-ul cu Oprescu, dar Irimia scoate din nou, salvându-și echipa de la un nou gol gata făcut.

În ultimul minut de joc, din nou C.P.L.-ul este foarte aproape de a înscrie, șutul lui Oprescu, deviat... [illegible], oprindu-se însă în bara de la [illegible]ratului Irimia.

Deci, după desfășurarea meciului, echipa din Grădiște merita cu prisosință victoria. Dar ocaziile de a înscrie au fost tratate superficial, iar de-aici și acest scor alb. Ne miră neputința „telefoniștilor", care au făcut figurație în acest joc, chiar pe teren propriu. Dar...

LEO SFÂRA

FC BIHOR - MOTORUL CFR ARAD 3-1 (0-1)

Sâmbătă dimineața, pe stadionul Municipal din Oradea, 150 de spectatori au fost curioși să urmărească partida dintre:

FC Bihor: Bodea, Fărcuș, Andrei, Baba, Ciocan, Bruckenthal, Vereș, Bărcăuan, V. Pop (Șerb), Csuri (Farcău), Ov. Lazăr, și

Motorul: Rusu, Bărbosu, Porumboiu, Botiș, Todea, Drida, Zaha, Mateiaș, Hada, Toderaș, Neaga (Hidiș).

Cartonașe galbene: Ciocan, Bruckenthal, Bărcăuan, Farcău, respectiv Neaga, Drida și Todea.

Au arbitrat: P. Herghelengiu (Bocșa), M. Medar și L. Glagoviceanu (Reșița).

Ocupanta ultimei poziții în clasamentul seriei a IV-a a Diviziei B, FC Bihor, a făcut legitimări spectaculoase în perioada de transferări, în vederea salvării echipei de la retrogradare. Vor îmbrăca tricourile formației orădene Bruckenthal, Ovidiu Lazăr, Vasile Pop, Andrei (fost la Jiul Petroșani), Ciocan (fost la Steaua București). Antrenor al echipei a fost numit Nicolae Manea (ex. = Unirea Dej).

Arădenii, practicând un joc în viteză, vor deschide scorul deja în min. 28, când splendidul volé al lui Hada, de la 20 m, îl lasă fără replică pe Bodea. Oaspeții vor rata o imensă ocazie de a se desprinde pe tabela de marcaj: în ultimele secvențe ale reprizei, Toderaș, singur cu portarul, din interiorul careului, șutează pe lângă bară.

În partea secundă a întâlnirii, în min. 70, centrarea lui Baba e prelungită, cu capul, în poartă de către Bărcăuan, restabilindu-se egalitatea.

Peste doar 9 minute, pe fondul presiunii orădenilor, o minge aruncată în suprafața de pedeapsă arădeană surprinde fundașii centrali ai oaspeților, care gafează copilăros, Bărcăuan le fură balonul, îl prelungește lui Andrei, care marchează fără probleme: 2-1.

Cu câteva secunde înainte de final, Ov. Lazăr își înscrie numele pe lista marcatorilor, punctând din 11 metri: 3-1, într-un joc în care arădenii ar fi putut avea un cuvânt mult mai greu de spus.

IOAN SFERLEA

La F.C. UTA

CEI MICI, MAI BUNI CA CEI MARI !

Recent, Campionatul de copii, grupa 1986, a luat sfârșit. După cinci turnee, micuții fotbaliști de la UTA au câștigat campionatul. Merite, pe lângă copii, are și antrenorul acestora, prof. Ștefan Mândru. Diferența de puncte între prima și a doua clasată, 14 puncte, spune totul. Iată clasamentul final:

1. F.C. UTA	10	8	1	1	31-7	25
2. Telecom II	10	3	2	5	11-17	11
3. Telecom I	10	3	2	5	19-23	11
4. Romvest	10	2	3	5	10-24	9

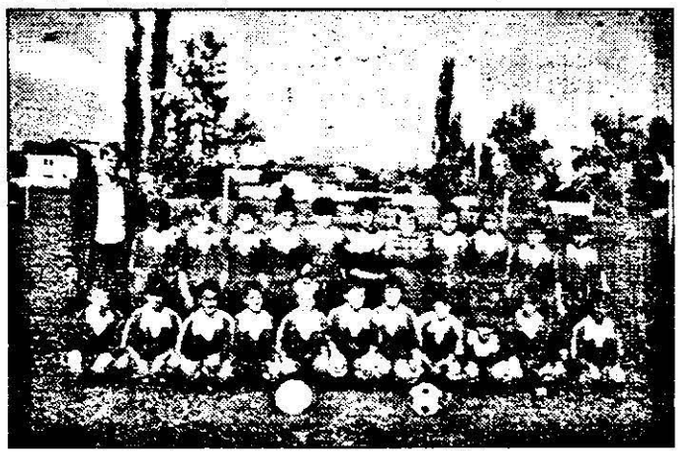

Cei 22 de campioni județeni sunt, în ordinea așezării lor în fotografie: Hava, Petcuț, Pele, Pavel, Cosma, Buzna, Herlo, Ionele, Valea, Bârnoagă, Bălan (rândul de sus, de la stânga la dreapta), Berar, Lionți, Fenici, Stoian, F. Gâlcă, Telcean, Toader, Botiș, C. Gâlcă, Pantea, Covaci (rândul de jos - de la stânga la dreapta).

L. S.

MICHAEL JOHNSON NU SE MULȚUMEȘTE CU MEDALIILE OLIMPICE

Atletul american Michael Johnson, a declarat că dorește să își adauge în palmares multe alte titluri lîngă cele două medalii olimpice cîștigate în vara acestui an la Atlanta. "Cînd îmi voi încheia cariera, vreau să fiu cunoscut ca unul dintre cei mai mari atleți din istorie. Trebuie să fiu constant în performanțe, pentru a mă număra printre cei mai buni și pentru a fi fericit" a declarat Johnson, la lansarea noii sale cărți, intitulată "Slaying The Dragon" (Omorîrea dragonului). "Nu vreau să se spună despre mine că am fost la o Olimpiadă, am cîștigat niște medalii, după care am pierdut toate cursele. Nu așa se realizează o carieră strălucită" a conchis Johnson.

FOTBAL - DIVIZIA B

Rezultatele etapei a XV-a

Șoimii Sibiu - Phoenix Baia Mare 2 - 0
Orășeneasca Deta - UM Timișoara 2 - 3
Minerul Baia Borșa - Minerul Știei 2 - 1
FC Bihor - Motorul CFR Arad 3 - 1
Armătura Zalău - West Petrom Pecica 5 - 0
Mobila Șimleul - Mecanica Mârșa 3 - 2
FC Arad Telecom - CPL Arad 0 - 0
Electrica Timișoara - Sticla Turda 3 - 1
Sârma Câmpia Turzii - Metalurgistul Cugir 2 - 0
Viitorul Oradea - a stat.

CLASAMENT

1. UM Timișoara	14	12	0	2	33-14	36
2. Ind. Sârmei	15	11	2	2	23-9	35
3. Șoimii Sibiu	14	10	1	3	25-13	31
4. Met. Cugir	15	8	2	5	23-23	26
5. Minerul Știei	14	8	1	5	31-19	25
6. Armătura Zalău	14	8	1	5	22-16	25
7. Orășeneasca Deta	14	7	1	6	19-14	22
8. Electrica Timișoara	15	6	4	5	24-22	22
9. Viitorul Oradea	14	6	1	7	25-22	19
10. West P. Pecica	14	5	3	6	25-36	18
11. Mobila Șimleul	14	6	0	8	19-32	18
12. FC Arad Telecom	14	4	3	7	15-22	15
13. CPL Arad	14	4	3	7	13-25	15
14. Phoenix B. Mare*	14	5	2	7	29-21	14
15. Motorul CFR	14	4	2	8	24-27	14
16. Sticla Turda	15	4	2	9	26-38	14
17. Mecanica Mârșa	14	4	1	9	15-20	13
18. Minerul B. Borșa	14	4	1	9	15-23	13
19. FC Bihor	14	3	2	9	15-25	11

* Echipă penalizată cu trei puncte
● FC Baia Sprie s-a retras din campionat.

Etapa viitoare (duminică, 10 noiembrie): UM Timișoara - Phoenix Baia Mare; Minerul Știei - Orășeneasca Deta; Motorul CFR Arad - Minerul Baia Borșa; West Petrom Pecica - FC Bihor; Mecanica Mârșa - Armătura Zalău; CPL Arad - Mobila Șimleul Silvaniei; Viitorul Oradea - FC Arad Telecom; Metalurgistul Cugir - Electrica Timișoara; Sârma Câmpia Turzii - Șoimii Sibiu; Sticla Turda - stă.

FOTBAL - DIVIZIA C - ARAD

Rezultatele etapei a XV-a

Gloria Arad-Agroindustrial Curtici 2-1; Tricoul Roșu Arad-Crișana Sebiș 3-0 (f.j.); Șoimii Romblan Pâncota-Indagrara Arad 2-3; Vulturii Socodor-Petromureș Zădăreni 2-1; CFR Șagu-Telecom Vladimirescu 1-2; FC Ineu-Crișul Chișineu Criș 4-1; Dacia Beliu-Șoimii Lipova 2-2; Gloria Cermei-Victoria Nădlac 5-2; Avântul Târnova-Stăruința Dorobanți 2-0; Romvest Șofronea-Victoria Conar 6-0.

CLASAMENT

1. Indagrara	15	11	2	2	51-18	35
2. Telecom V.	15	10	2	3	45-15	32
3. Tricoul Roșu	15	10	2	3	40-17	32
4. Romvest Ș.	15	9	2	4	36-30	29
5. Gloria Cermei	15	8	3	4	39-24	27
6. Gloria Arad	15	8	3	4	23-17	27
7. Av.Târnova	15	8	1	6	24-26	25
8. V.Nădlac	15	7	2	6	35-40	23
9. F.C. Ineu	15	7	1	7	31-26	22
10. S.R. Pâncota	15	6	4	5	30-25	22
11. Șoimii Lipova	15	6	3	6	35-35	21
12. V.Conar	15	6	2	7	35-36	20
13. Agro.Curtici	15	5	2	8	25-35	17
14. Crișul Criș	15	4	4	7	38-37	16
15. CFR Șagu	15	5	1	9	34-38	16
16. V.Socodor	15	5	1	9	20-43	16
17. P.Zădăreni	15	4	3	8	25-31	15
18. Crișana Sebiș	15	4	2	9	24-36	14
19. St.Dorobanți	15	4	1	10	24-40	13
20. Dacia Beliu	15	2	1	12	15-60	7

Etapa viitoare (9-10 noiembrie): Telecom Vladimirescu-Agro.Curtici; Crișana Sebiș-CFR Șagu; Crișul Chișineu Criș-Tricoul Roșu Arad; Șoimii Lipova-FC Ineu; Indagrara Arad-Dacia Beliu; Petromureș Zădăreni-Șoimii Romblan Pâncota; Victoria Nădlac-Vulturii Socodor; Stăruința Dorobanți-Gloria Cermei; Victoria Conar-Avântul Târnova; Romvest Șofronea-Gloria Arad.

FOTBAL INTERNAȚIONAL

Premier League - rezultate înregistrate în etapa 12-a

Aston Villa - Nottingham Forest 2-0 (1-0) Tiler '20, Yorke '65. Au asistat 38.310 spectatori

Derby - Leicester 2-0 (0-0) Ward '56, Whitlow '89 autogol. Au fost prezenți 18.010 spectatori

Leeds - Sunderland 3-0 (1-0) Ford '27, Sharpe '62, Deane '68. Partida a fost urmărită de 31.667 spectatori

Manchester United - Chelsea 1-2 (0-1) May '81, respectiv Duberry '31, Vialli '61. Asistență: 55.198 spectatori

Sheffield Wed.- Southampton 1-1 (1-0) Newsome '14, respectiv Le Tissier '50 din penalty. Au urmărit partida 20.106 spectatori

Tottenham - West Ham 1-0 (0-0) Armstrong '67. Asistență 32..999 spectatori

Wimbledon - Arsenal 2-2 (1-1) Jones '44, Gayle '67, respectiv Wright '6, Merson '64.

La meci au asistat 25.521 de spectatori

Primele locuri în clasament:

1. Arsenal	12	7	4	1	24-10	25p.
2. Newcastle	11	8	0	3	20-12	24
3. Liverpool	10	7	2	1	20-8	23
4. Wimbledon	12	7	2	3	22-13	23
5. Chelsea	12	6	4	2	21-17	22
6. Manchester United	12	5	4	3	23-19	19

Rezultate înregistrate în etapa a 13-a din Bundesliga:

St.Pauli - VfB Stuttgart 2-1 (1-1). Springer '15, '71 / Balakov '30 (p)

Werder Bremen - Hamburg 0-0.

Schalke - Dortmund 1-3 (0-1). Max '58 / Herrlich '15, Chapuisat '62, '64

Biefeld - Duesseldorf 1-0 (0-0). Breitkreutz '64

Duisburg - Freiburg 1-4 (0-1). Marin '68 (p) / Wassmer '35, '70, '72, Sutter '76

Leverkusen - Moenchengladbach 3-0 (0-0). Kovac '56, Lehnhoff '72, Sergio '77

Bayern Munchen - TVS Munchen 1-1 (1-0). Babbel '34 / Nowak '55

Bochum - Hansa Rostock 1 - 0 (0-0). Peschel '58.

Primele locuri în clasament:

1.Bayern Munchen	13	8	4	1	23-12	28 p
2.VfB Stuttgart	13	8	3	2	34-12	27 p
3.Bayer Leverkusen	13	8	3	2	29-15	27 p
4.Borussia Dortmund	13	8	2	3	27-15	26 p
5.Bochum	13	6	5	2	18-16	23 p
6.FC Koln	12	7	1	4	22-16	22 p.

Rezultate înregistrate în cea de-a 15-a etapă a Campionatului Franței

AS Monaco - Bordeaux 3-1 (2-0) Legwinski '5, Henry '44, '65, respectiv Ra '71. 5.000 de spectatori

Le Havre - Auxerre 0-2 (0-1) Goma '23, Saib '82. Au asistat 17.000 spectatori

Nantes - Strasbourg 3-0 (2-0) Gourvenner '6 din penalty, Ndoram '33, Ferri '52. Partida a fost urmărită de 18.000 de spectatori

Lyon - Rennes 2-0 (1-0) Caveglia '10, '53. La partidă au asistat 10.000 de spectatori

Lens - Nisa 3-2 (0-1) Debeve '70, Delmotte '72, Debu '89 din penalty, respectiv Chaouch '51, din penalty. Au asistat 20.000 de spectatori

Guingamp - Metz 0-1 (0-0) Adam '88. Partida a fost urmărită de 9.000 de spectatori

Cannes - Lille 0-1 (0-1) Boutoilles '34. Asistență: 3.500 de spectatori

Montpellier - Marseille 2-0 (1-0) Bakayoko '10, '46. Meciul a fost urmărit de 11.000 de spectatori

Nancy - Caen 1-2 (0-0) Sechet '79, respectiv Fernandez '70, Bancarel '82. Au asistat 5.000 de spectatori

Primele locuri în clasament:

1. AS Monaco	15	8	5	2	29-13	29p
2. Paris St Germain	14	8	5	1	20-6	29
3. Auxerre	15	7	7	1	22-6	28
4. Lens	15	7	3	5	18-19	24
5. Lille	15	6	5	4	18-22	23
6. Metz	15	5	7	3	14-11	22

Campionatul Spaniei - etapa 10-a

Partida dintre formațiile Racing Santander și Real Betis, din cea de-a 10-a etapă a campionatului Spaniei la fotbal s-a încheiat cu scorul de 1-1 (0-0). Golurile au fost înscrise de Fernando Correa '79, respectiv Juan Sabas '90. La meci au asistat 21.000 de spectatori.

Primele locuri în clasament:

1. FC Barcelona	10	8	2	0	33-13	26p
2. Real Madrid	10	6	4	0	21-8	22
3. Deportivo Coruna	10	6	4	0	16-5	22
4. Real Betis	11	5	4	2	19-9	19
5. Valladolid	10	5	2	3	13-8	17
6. Racing Santander	11	4	5	2	14-14	17

ANTRENORUL MANDACHE A FOST DEMIS CU CONSIMȚĂMÂNTUL JUCĂTORILOR!

De ce m-au schimbat oare? Faptul că nu am câștigat cinci meciuri consecutive, să fie un motiv?

Foto: V. MUSCA

Antrenorul echipei arădene de baschet West Petrom, domnul Gheorghe Mandache, a fost demis în cursul săptămânii trecute. Hotărârea a aparținut Consiliului de Administrație al Schelei de Petrol Arad, având-i în componență pe domnii directori Boric, Jacotă, Alexandru, Ștefan și Lazăr. Dorind să aflăm mai multe amănunte, ne-am adresat celui în cauză. Din păcate, domnul Mandache s-a abținut de la orice fel de comentarii legate de această problemă. De cealaltă parte, președintele secției de baschet a clubului, domnul Ion Jacotă, ne-a declarat următoarele: „Decizia am luat-o pe baza celor 5 meciuri pierdute de echipa noastră. Era necesară o schimbare pentru a vedea care sunt rezultatele. În ultimul joc, cu Forest Sibiu, sârbul Maric nu a fost folosit. Ca capacitate maximă. Oricum, scopul propus, locul 4 în campionat, l-am ratat. Am avut o întâlnire cu jucătorii, cărora le-am înmânat un chestionar cu 5 întrebări, printre care și cea a destituirii antrenorului Mandache. Din 10 jucători, 9 au răspuns favorabil".

Deocamdată, în această stare de interimat, la conducerea tehnică a echipei se găsesc Adrian Budurean, fost antrenor secund și Zoltan Natter.

ADRIAN HÂRȚĂU

BASCHET — WEST PETROM ARAD - CHARLIE CRAIOVA SAU UN MECI CARE NU A MAI AVUT LOC

● Să fie de vină... dragostea?

După cum probabil vă aduceți aminte, petroliștii arădeni învinseseră, în prima etapă a actualei ediții de campionat, în deplasare, formația Universitatea Charlie Craiova, cu scorul de 64 - 60. Sâmbătă dimineața, aceste două echipe, ocupante ale pozițiilor 6 respectiv 8 în clasament, trebuiau să se întâlnească din nou, în „Polivalenta" arădeană, pentru a inaugura returul sezonului competițional. Surpriză, însă: meciul nu a mai avut loc, la sală fiind prezenți doar baschetbaliștii noștri, care au efectuat un antrenament de rutină. Iată și explicația - jocul a fost reprogramat la cererea oaspeților, aceștia invocând drept motiv starea de sănătate a componenților lotului și trimițând, în consecință, o sumedie de certificate medicale Federației de specialitate. Clubul arădean și F.R.B. au acceptat - cererea de amânare a partidei, pentru miercuri, 6 noiembrie, orele 18,00. Versiunea neoficială este, totuși, alta - se pare că unul dintre jucătorii craioveni s-a plictisit de burlăcie și a hotărât să se căsătorească tocmai în ziua meciului...

ADRIAN HÂRȚĂU

BASCHET MASCULIN - DIVIZIA „A"

Seria Est: Sportul Studențesc - Erbașu 69-101, Dinamo - Politehnica Iași 82-59, Farul - Rapid 92-82, Steaua - Soced 73-67.

1. Dinamo	8	8	0	0	718-536	16
2. Erbașu	8	7	0	1	727-590	15
3. Poli Iași	8	4	0	4	649-644	12
4. Steaua	8	4	0	4	615-622	12
5. Soced	8	3	0	5	591-605	11
6. Farul	8	3	0	5	642-698	11
7. Rapid	8	2	0	6	569-661	10
8. Sportul Studențesc	8	1	0	7	510-665	9

Seria Vest: Progresul BRD Ploiești - „U" Cluj 86-64, Carbochim Cluj-Elba Timișoara 67-64, CSȘ Altius Tg Mureș - CSU Forest Sibiu 76-103, West Petrom Arad-Charlie Craiova amânat.

1. „U" Cluj	8	6	0	2	660-542	14
2. CSU Sibiu	8	6	0	2	733-618	14
3. Elba	8	6	0	2	705-648	14
4. BRD Ploiești	8	5	0	3	668-615	13
5. Carbochim	8	4	0	4	588-562	12
6. West Petrom	7	2	0	5	472-540	9
7. CSȘ Altius	8	1	0	7	519-738	9
8. Charlie Craiova	7	1	0	6	465-547	8

UTA - CSM REȘIȚA 2395-2314

Dacă „Bătrâna Doamnă" a plecat la Reșița (și-a luat cinci „scatoalce"), reșițencele de la echipa de popice CSM au venit la Arad, pentru a le întâlni pe fetele antrenate de d-na **Varvara Breban.** Jocul nu a mai avut loc sâmbăta precedentă din cauza îmbolnăvirii a trei jucătoare arădence.

Începem bine, Aurica Bota învingând[illegible] pe jucătoarea Pătrulescu, cu 390-358. Junioarele [illegible] are o evoluție bună, dar pierde [illegible] 392-393. Nici următoarele două [illegible] și-ncepem să avem miscaiva emoții: [illegible]riana Morocico - D. Stoica 382-419 și Florina Filip - N. Marion 356-359. Din fericire, Minodora Olariu salvează situația printr-un joc de excepție, surclasând-o pe Eugenia Holesch, cu 428-355. Antrenoarea jucătoare Varvara Breban nu lasă nici o șansă adversarei M. Zsizsik, câștigând cu 447-427. UTA obține o victorie grea, dar meritată, cu scorul general de 2395-2314. Bravo, fetelor!

A. BOROȘ

Higuita a plecat de la Nacional

Portarul columbian Rene Higuita a decis să își părăsească clubul la care a cunoscut consacrarea, Atletico Nacional Medellin, spunînd că a luat această hotărîre din motive personale.

Considerat cel mai popular fotbalist din Columbia și totodată unul dintre jucătorii excentrici ai lumii, Higuita renunțase în aprilie la echipa națională, considerînd că randamentul său din ultimul timp este sub standardele unui fotbal decent.

Victorie „la pas" COMESO R.C. ARAD - MILCOV FOCȘANI 23-8 (18-3)

Sâmbătă dimineața, terenul Aris a găzduit un nou meci al divizionarei A I Comeso Rugby Club Arad. Oaspeții din Focșani au dat impresia unei echipe ce a venit la Arad mai degrabă pentru a nu mâncа bătaie prea rău... Din păcate, doar câteva zeci de spectatori au ținut să urmărească acest joc, pe alocuri chiar spectaculos, inclusiv antrenorul echipei arădene, Ovidiu Șerban, suspendat de federație pentru patru etape.

Jocul începe favorabil pentru noi, Cioară deschizând scorul în minutul 3, printr-o lovitură de pedeapsă (3-0), dar oaspeții egal[illegible] minute tot prin lovitură de pedeapsă [illegible] de Drăgan (3-3). Echilibrul durea[illegible] un sfert de oră, același Cioară majorând scorul prin l.p. din poziție centrală, în min. 16 (6-3). Ne desprindem în minutul 29, când Tășchină (Arad) realizează un eseu foarte „muncit" (11-3) iar imbatabilul Cioară reușește transformarea (13-3).

În ultimul minut al primei reprize, jucătorul Epure (R.C. Arad) aruncă „tribuna" (cam pretențios spus...) în aer, printr-un eseu superb, realizat după o cursă de la centrul terenului, direct în terenul de țintă al oaspeților! Așadar, 18-3, la pauză.

Repriza secundă diferă total de prima, jocul e mai anemic și apar duritățile. „Distracția" începe abia... cu cinci minute înainte de final, când Burcă (Focșani) și V. Tănase (Arad) sunt eliminați temporar pentru un schimb de „amabilități". În minutul 77, Tănase reușește un eseu frumos (23-3) iar peste două minute oaspeții dau replica prin singurul lor eseu, realizat de Mihu (23-8). Comeso Rugby Club Arad câștigă „la pas", în dauna unei formații care a cam înșelat așteptările. Partida a fost condusă de [illegible] Bănuțiu (Cluj).

Comeso: Boar - Cibian, Voia, Memetea, [illegible]oaie, Sandici, Cristici, Motrea, Sandăilă, Cioară, Epure I, Tănase, Roșu, Tășchină, Epure II.

Milcov; Zaharia - Burcă, Gheorghiță I, Mihu, Dima, Ionescu, Pascu, Framgulea, Tudose, Gheorghiță II, Drăgan, Rotariu, Gridearu, Grangurelch.

De reținut: Cu puțin înainte de final, Săndăilă (Arad) a suferit o accidentare serioasă, fiind scos pe brațe de colegii de echipă. ● La un moment dat, la „peluză" a apărut un grup de „karateka" la antrenament. Pe bune!

ADRIAN BOROȘ

SPORT LA TV

TVR 2: ora 23,30 - Magazin sportiv (fotbal, baschet, handbal)

PRO TV: ora 23,00 - Procesul etapei

Budapesta 2: ora 20,00 - Fotbal, un meci din camp.Ungariei (d)

DSF: ora 12,15 - Fotbal Bundesliga (rez)

ora 13,15 - Baschet NBA

ora 15,00 - Baschet juniori: Germania-Portugalia

ora 17,15 - Tenis, turneu WTA (Chicago)

ora 19,50 - Fotbal Bundesliga, liga II: Unterbaching - Wolfsburg

Eurosport: ora 10,30 - Judo, CE pe echipe (St.Petersburg)

ora 13,00 - Fotbal, cupele europene (rez)

ora 16,00 - Maratonul orașului New York

ora 0,00 - Eurogol magazin.

BOX — ÎNTRE MEDALIAȚI RECENT ȘI ACȚIUNI DE PERSPECTIVĂ

Recent, la Oradea, s-a organizat o nouă ediție a deja tradiționalului turneu internațional de box, „Gong orădean". Cu statut de invitați au participat la competiție juniorii legitimați la Motorul Azoma și C.S. ASTRA din orașul nostru.

Doi dintre pugiliștii arădeni au reușit să cucerească cele mai strălucitoare medalii: Ionel Dărău, de la Motorul Azoma, la categ. 51 kg, respectiv Teofil Gârbovan, ASTRA, concurând la 45 kg.

Alți patru boxeri s-au clasat pe poziția secundă a podiumului de premiere: Bogdan Francisc, Motorul Azoma (la 60 kg), Călin Moț (Motorul Azoma, 54 kg) respectiv Silviu Delamarian (ASTRA, 45 kg) și Mihai Purcelan (ASTRA, 60 kg).

S-au ocupat de pregătirea tinerilor sportivi care au concurat pentru Arad, antrenorii Dionisie Székely (Motorul Azoma) și Vasile Vancea (ASTRA). Din delegația orașului nostru a mai făcut parte și arbitrul Cornel Bota, cel care a avut o prestație bună în meciurile întrecerii.

*

Ca o recompensă pentru activitatea sa fructuoasă de până acum, pugilistul arădean Ionel Dărău, legitimat la Motorul Azoma, concurând la categoria 51 kg, a fost cooptat în lotul de sportivi care se pregătesc la Centru Olimpic din Reșița pentru a reprezenta România la competițiile internaționale de prestigiu. Deși plecarea sa înseamnă o pierdere importantă pentru clubul din Aradul Nou, suntem convinși că ea marchează începutul unei frumoase cariere. Succes, Ionel Dărău!

*

La finele lunii noiembrie, în organizarea A.S. Motorul Azoma, Aradul va găzdui o nouă gală de box, în cadrul căreia se va întrece cu clubul din Sfântul Gheorghe.

ANDREI ANDO

Boris Becker nu va participa la Open-ul de la Stockholm

Germanul Boris Becker a declarat forfait pentru turneul de la Stockholm. El a luat această decizie din cauza unei accidentări suferite la gleznă dar și pentru că nu este de acord cu calendarul competițional pus la punct de ATP.

Managerul lui Becker a precizat că Boris nu înțelege de ce turneul de la Paris, care se încheie duminică, a trebuit să fie programat imediat după cel de la Stuttgart.

După ce a triumfat la "Eurocard Open", germanul a fost eliminat în primul tur la Paris-Bercy, pierzînd în fața spaniolului Carlos Moya.

La Centrul de copii și juniori UTA

TRANZIȚIE CU HAPPY-END ?

După confirmarea antrenorilor, împărțirea acestora pe grupe, stabilirea programului, precum și a obiectivelor în activitate, la Centrul de copii și juniori al FC UTA s-a intrat într-o nouă etapă. Este vorba despre definirea statutului juridic, desemnarea membrilor fondatori și a Consiliului de Administrație, în urma unei ședințe desfășurate zilele trecute, la inițiativa coordonatorului Centrului, domnul Dan Alexandru.

Ședința l-a propulsat pe domnul Viorel Omuț în fruntea Consiliului de Administrație, dumnealui urmând să fie ajutat în munca depusă de domnii Gheorghe Coroban, Gheorghe Piper (vicepreședinți), Remus Câmpeanu (secretar), Dan Ologeanu, Dorin Lungu, Gheorghe Vesa, Constantin Moțanu, Iovuța Bâlcea și Viorel Pasc (membri). Membrii fondatori, în număr de 35, printre care Dan Ologeanu, Nicolae Dumitrescu, Marcel Coraș și Teodor Gherle au depus actele necesare înființării unei societăți comerciale non-profit. Primind personalitate juridică, Centrul de copii și juniori ar activa pe lângă Clubul de fotbal UTA, afiliindu-se de asemenea, la Asociația Județeană de Fotbal (AJF) și Federația Română de Fotbal (FRF). Subliniem că între fondatori se află persoane cu posibilități financiare considerabile, oameni de afaceri, ei fiind practic garanția prosperității viitoare a Centrului. Proiectele propuse pentru următoarea perioadă de timp sunt destul de ambițioase. Amintim câteva: * dotarea bazei sportive din Șega cu vestiare, restaurant, dormitoare și magazii (complexul urmează să fie pus la punct în cursul anului 1997, grație firmei de construcții a d-lui Omuț). * pregătirea tinerilor fotbaliști și promovarea lor în echipa UTA, după un plan de promovare anual * depistarea, selecția elementelor de valoare din oraș și județ * atragerea sponsorilor, care vor beneficia la rândul lor, de publicitate prin intermediul reclamelor * organizarea unor turnee la care vor fi invitate, pe bază de reciprocitate, echipe din țară și străinătate.

Nu în ultimul rând, se are în vedere constituirea unui Centru Național la Arad, în acest sens urmând să fie înaintat un memoriu către Federație.

Dacă cele de mai sus vor fi puse în practică, există șanse ca fotbalul arădean să revină la izvoare, la normalitate, la tradiție. Tradiție care spune că aici, în acest colț de țară, valoarea și calitatea au fost mereu cuvinte de căpătâi în ceea ce privește „modelarea" fotbaliștilor de performanță.

ADRIAN HÂRȚĂU

POMPIERII CIVILI DIN ARAD ȘI SPORTUL

La 17 iulie a.c., lua ființă Asociația profesională a pompierilor civili din județul Arad, cu cele două departamente ale sale: Departamentul tehnic și Departamentul cultural-sportiv și relații internaționale.

În cele ce urmează vom prezenta succint, activitatea și proiectele de viitor ale celui de-al doilea departament. Șeful acestuia este dl Ion Stroe, iar din conducere mai fac parte: Alexandru Bernat și Ioan Sisa. Scopul asociației este unirea pompierilor civili, continuarea tradițiilor acestora și punerea în aplicare a unor proiecte ca: deschiderea unui „C.A.R." pentru membrii asociației; premierea membrilor cu merite deosebite în diferite activități; ajutorarea celor cu greutăți de ordin financiar sau material; înființarea unui muzeu al pompierilor; unui club și a unei echipe de fotbal, care urmează să fie înscrisă în Campionatul Județean: organizarea unui bal al pompierilor (decembrie) și întâlniri lunare a membrilor asociației, pentru discutarea problemelor curente.

În această asociație se poate înscrie orice cetățean român, persoane fizice sau juridice din străinătate, cu profil asemănător. Taxa de înscriere este de 15000 lei, iar cotizația lunară de 3000 lei.

O primă acțiune internațională a A.S.O.P.C.A. a avut loc zilele trecute la Pecica. Este vorba de un meci de fotbal, între echipele Pompierilor din Arad și Battanya (Ungaria). Cum la astfel de întâlniri scorul contează mai puțin, repriza a III-a a fost cea mai animată. În a doua decadă a acestei luni este preconizată revanșa în Ungaria.

Iată lotul echipei pompierilor arădeni: Szomaru, L. Stroe, Șiclovan, Covaci, Bernat, Oprea, Tănasă, Horvath, Burtic, Heinrich, I. Stroe, Copil, Bercu și Vlădoi.

Antrenor: Ion Stroe.

O asociație tânără, dornică de afirmare, despre care, sperăm, să mai avem prilejul a consemna.

D. SCRIDON

VÂNZĂRI TERENURI, IMOBILIARE

Vând casă în comuna Beliu, ocupabilă imediat. Informații telefon 267673, Arad. (37923)

Vând vilă în cartirul Funcționarilor. Informații la telefon 235337. (34650)

Vând 29 arii de viță de vie în localitatea Mădera nr. 601. (37989)

Casă de vânzare. Gurahonț, central, bună privatizare. Informații telefon 338 A. (Ag. Gurahonț, 2200115)

Vând apartament 2 camere, decomandate, îmbunătățit, 19.000 DM. Telefon 265127. (38076)

Vând casă în Miniș 265. Informații Arad, telefon 230294 zilnic, sau Miniș. (37745)

Vând grădină sub deal 6 ari, 3.000.000 lei, pentru construcție cabană; localitatea Miniș nr. 132. (38087)

Vând casă mare excelentă pentru sedii firme, instituții, etc. Telefon 256789 (258509, după ora 17). (38112)

Vând apartament 3 camere, Chișineu-Criș, str. Înfrățirii nr. 30. Telefon 520410, după ora 18. (Ag. criș, 2201004)

Vând 2 apartamente în casă, centru, posibilitate privatizare. Telefon 284705. (38216)

Vând casă cu grădină cu viță de vie, nobilă, în sat Miniș. Informații Miniș, familia Mihiț nr. 151, telefon 221 A. (38215)

Vând apartament 1, 2, 3, 4 camere. Telefon 253008, orele 9-17. (34126)

Vând 4 camere Micălaca mal, bloc 301. Telefon 267164. (34513)

Vând pământ 0,28 ha în zona Șeitin-Nădlac. Informații telefon 252466, după ora 16. (37840)

Vând apartament 2 camere, îmbunătățit, Micălaca, bloc 331, 22.000 DM. Telefon 259079. (38282)

Vând apartament 2 camere decomandate, Micălaca, zona 300. Telefon 266091. (38296)

Vând casă cu grădină 1800 mp, str. Teodor Păcățeanu nr. 56, după ora 16. Telefon 288323. (38133)

Vând casă mare cu anexe, apă, canalizare, perspectivă gaz și grădină mare, Chișineu Criș, str. Mărășești nr. 19. (1122449. Ag. Criș)

Vând apartament în Lipova două camere, decomandate, îmbunătățit inclusiv teracotă. Informații la telefon 561371, preț informativ 10500 DM. (30101996 Ag. Lipova)

Vând casă 2 camere, bucătărie, anexe, curte, grădină, total 1540 mp. Informații Arad, Gai, str. Fântânei nr. 19. (37751)

Vând apartament 5 camere cu garaj, parter, zona Polivalentă. Telefon 253871. (37915)

Vând casă mare 4 camere, dependințe, Chișineu Criș, str. Brindușei nr. 48. Informații telefon 520924, 520297. (2201005)

Vând urgent casă cu demisol, central. Telefon 256998. (38283)

Vând apartament 2 camere. Telefon 255874. (38207)

Vând apartamente cu 2, 3, 4 camere și garsoniere, confort I. Telefon 223506. (38210)

VÂNZĂRI AUTO

Vând Dacia 1310, an 1984 și Saviem de 8 tone, an 1984. Telefon 280791. (38185)

Vând Renault 9 TX, înmatriculat. Telefon 520805, după ora 16. (Ag. Criș, 22001003)

Vând ARO 243 Brașov, cu CIV, fabricație 1990, excepții, șasiu ARO, cutie viteză + talon, preț convenabil. Telefon 448. Gurahonț, seara. (Ag. Gurahonț, 2200156)

Vând autoturism Toyota Corona, avariată și talon. Telefon 286978. (38160)

Vând Fiat Panda 45, an 1984, 900 cmc, preț negociabil. Telefon 520713 Chișineu Criș. (2201001, Ag. Criș)

Vând autocamion Saviem carosată, an fabricație 1992 sau schimb cu Dacia, an fabricație 1991-1992 sau ARO. Telefon 557310. (38078)

VÂNZĂRI ELECTRO

Vând frigider combi, nou, din Germania. Telefon 267768. (38291)

Vând instalații satelit, str. 30 Decembrie nr. 16. Telefon 250609. (37713)

Vând INSTALAȚII SATELIT, cele mai mici prețuri, calitate. Telefon 281230. (38242)

VÂNZĂRI DIVERSE

Vând repatriere. Telefon 253105. (38183)

Vând cuptor aragaz și butelie, boiler mic și alte obiecte de uz casnic, str. Clujului nr. 75. Telefon 220968. (38158)

Vând mobilă bucătărie. Informații telefon 261142, între orele 16-20. (38173)

Vând mobilă nuc, veche. Telefon 264207. (38189)

Vând cazan încălzire gaz metan, Junkers. Telefon 252093. (38221)

Vând zahăr, 2200 lei/kg. Telefon 252466, după ora 16. (37841)

Vând cupole Taxi conform stas, din material plastic import, garantat la rupere sau spargere, preț 20.000 lei. Telefon 256141. (38228)

Vând mobilă dormitor, furnir-nuc. Telefon 250997. (38273)

Vând porc gras, str. Mircea Vodă nr. 27, Bujac. (38288)

Vând mobilă foarte veche, peste 100 ani. Informații telefon 248338, orele 8-15. (38293, 294)

Vând SRL, producție, scutit 3 ani de impozit. Telefon 233357. (38298)

Vând ȚIGLĂ diverse modele, BCA, CIMENT, VAR, ȘAMOTĂ, prețuri negociabile. Telefon 289740. (37982)

Vând pui Ciobănesc german, părinți campioni, calitate garantată, preț 200 DM. Telefon 261818, str. Renașterii nr. 64. (38079)

Vând casete video, traduse, 5.000 lei/buc. Telefon 221965, seara. (38191)

CUMPĂRĂRI TERENURI, IMOBILIARE

Cumpăr garsonieră, confort I. Ofer 6500-7500 DM. Telefon 223506. (38211)

CUMPĂRĂRI DIVERSE

Cumpăr DEX al limbii române și drujbă electrică. Telefon 221965. (38192)

Cumpăr grâu, cantități mari. Informații telefon 282525 orele 9-14; Telefon 258063, orele 16-20. (38001)

CERERI ȘI OFERTE DE SERVICIU

ANGAJEZ urgent, cu carte de muncă ȘOFER PROFESIONIST pe camioneteă ARO. Informații telefon 247763. (38206)

CĂUTĂM INVESTITORI. Relații telefon 250365, luni-vineri, orele 8-15. (38050)

Consiliul local ARCHIȘ scoate la concurs postul de AGENT AGRICOL. Concursul va avea loc în data de 14 noiembrie 1996, la sediul Consiliul local Archiș. Informații pentru depunerea dosarelor, la sediul Consiliul. (38161)

SC „STYL BRUNA" angajează MECANIC, pentru mașini de încălțăminte și MAGAZIONERĂ; salar avantajos. Telefon 281291. (38172)

SOCIETATE COMERCIALĂ angajează VÂNZĂTORI magazin alimentar și OSPĂTARI. Telefon 259593, 265079. (38098)

SC „PREFIN EST EUROPE" SRL, Calea 6 Vinători nr. 35 A (în curte Mobimexa), angajează: coordonatori brigăzi textile; personal pentru cusut și croit; necalificați pentru calificarea în meseriile confecționere mașini de cusut, croit, călcat; fochist cu autorizație ISCIR Timișoara, de înaltă și joasă presiune (pentru personalul masculin, stagiul militar este obligatoriu). Informații telefon 250174, 256252, orele 8-12. (f. 3882799)

SC „MADISON IMPEX" SRL Arad, angajează SECRETARĂ 25-40 ani, studii superioare. Informații: Casa de Cultură a Sindicatelor sau telefon 255932. (38250)

SC „DIALMA" SRL, str. Câmpul Liniștii nr. 1, în curte la Artexin, angajează: confecționere pentru mașini de cusut și tinere necalificate începând cu vârsta de 16 ani. Se asigură transportul angajaților la începutul și sfârșitul programului din Piața UTA și retur. (38111)

SOCIETATE COMERCIALĂ angajează agent comercial, vânzător în depozit-bărbat, studii medii, vârsta maximă 35 ani și vânzătoare, studii medii, vârsta 22-30 ani. Informații zilnic, orele 14-16. Telefon 281116. (37819)

PRESTĂRI SERVICII

MONTEZ TERACOTE, orice tip. Nu consum alcool! Telefon 248673, 289896. (32870)

AUTORIZAT: parchetez, rașchetez, paluxez; calitate și rapiditate. Telefon 224645. (38017)

„CONDUITA LA VOLAN" (col. Rusu Lucian) asigură toate serviciile pentru PRESCHIMBAREA PERMISULUI DE CONDUCERE. Telefon 281968. (38165)

TÂMPLAR autorizat, execut la comandă mic mibilier. Telefon 285061. (38199)

ÎNGRIJESC COPIL 1-6 ani, la domiciliul meu. Telefon 285061. (38198)

DIVERSE

România, Tribunalul Arad, biroul exec. judecătorești, dosar exec. nr. 194/1996. În ziua de 7 noiembrie 1996, ora 12, se vinde la licitație imobilul P+2, în suprafață de 762 mp, situat în Arad, str. I. Rațiu nr. 27-29, proprietatea lui FISCHER IOAN LADISLAU și FISCHER TEODORA CLAUDIA, cu prețul de strigare de 945.000.000 lei. Licitația va avea loc la sediul Tribunalului Arad, camera 24. Relații suplimentare se pot obține la Tribunalul Arad, camera 24, zilnic între orele 8-15 sau la telefoanele nr. 223448, 223844, 220616. (f. 3882857)

„ELCAROM" Galșa nr. 461 și str. Gării, vinde: Biocuri ceramice, 5,5 cărămizi), țigle, coame, teracote, ciment, var. (37962)

SC „CONFECȚII DELIA" SRL, cu sediul în Arad, Calea Romanilor nr. 20-22, bloc E-2, sc. C, ap. 3, dorește să obțină autorizație de mediu pentru activitatea de croitorie, în str. Liviu Rebreanu nr. 95. Eventualele contestații se pot depune la Agenția de Protecția Mediului, B-dul. Dragalina nr. 16. (38015)

SC „DO-RO" SRL, cu sediul în Arad, str. Banu Mărăcine, bloc 19 B, dorește să obțină autorizație de mediu pentru alimentație publică în Arad, Piața UTA, ghereta nr. 2. Contestațiile se pot depune la Agenția de Protecția Mediului Arad, B-dul. Dragalina nr. 16. (38039)

SC „LA PIOVRA" SRL, cu sediul în Arad, str. Saturn nr. 4, bloc A 20, sc. C, dorește să obțină acord/autorizație de mediu pentru ghereta situată în Arad, str. 6 Vinători f. n. Eventualele contestații se pot depune la Agenția de Protecția Mediului Arad, B-dul. Dragalina nr. 16. (38032)

SC „FORESTIERUL" SRL Oradea, vinde IFRON în stare bună de funcționare. Telefon 059 - 133025, după ora 16. (38058)

Societatea Comercială „G & G" cu sediul în Arad, str. Sever Bocu nr. 9, dorește să obțină autorizație de mediu pentru activitate de service auto, din Arad, str. Sever Bocu (fostă Decebal) nr. 9. Contestațiile se pot depune la Agenția de Protecția Mediului Arad, B-dul. Dragalina nr. 16. (38100)

SC „GABBIANO IMPEX" SRL, str. Hunedoarei nr. 1, dorește să obțină autorizație de mediu pentru prestări servicii fețe încălțăminte, din Arad, str. Hunedoarei nr. f. Contestațiile se pot depune la Agenția de Protecția Mediului Arad, B-dul. Dragalina nr. 16. (38146)

SC „ALMA" SRL, str. Praporgescu nr. 25, bloc 18, dorește să obțină acord-autorizație de mediu pentru unitatea din Arad, str. Voinicilor f.n. Eventualele contestații se pot depune la Agenția de Protecția Mediului Arad, B-dul. Dragalina nr. 16, telefon/fax 280331, 281461. (38142)

SC „DENTA PROGRES" SRL, cu sediul în municipiul Arad, str. Crișan nr. 6, dorește să obțină acord/autorizație de mediu, pentru laborator tehnică dentară, din Arad, str. Crișan nr. 6. Eventualele contestații, se pot depune la Agenția de Protecția Mediului, B-dul. Dragalina nr. 16. (38202)

PIERDUT ACTE ORIGINALE; titlu proprietate pământ nr. 4263/6, eliberat la 19.04.1994, județul Timișoara; copie xerox act pământ-există. Roșca V. Piroșca - Arad, telefon 057 - 237083. RECOMPENSĂ. (38190)

SC „ANGEL IMPEX" Arad, str. Meșianu nr. 6, vinde faianță, gresie, la numai 47.500 lei/mp, calitatea 1, duritatea 3, 4, 5 și pentru exterior, robinete - dușuri, mobilă bucătărie în 12 rate, 50% avans, dobândă 0%. Vă așteptăm zilnic, orele 9-17, telefon 282466. (38147)

VÂND PARCHET USCAT. Asigur TRANSPORT. MONTEZ parchet. Telefon 235271, 232395. (34315)

SOCIETATE COMERCIALĂ oferim ÎMPRUMUTURI în lei, avantajos. Telefon 280189, 018621809. (37922)

TURISM

ARMIN MAYER REISEN

Călătorii rapide în Germania prin Austria-Slovacia-Cehia

- Mannheim
- Heidelberg
- Karlsruhe
- Rastatt
- Offenburg
- Schwenningen
- Reutlingen
- Ulm
- Augsburg
- München
- Landshut
- Ingolstadt
- Regensburg
- și alte orașe

Asigurări medicale, vize tranzit
Autocare 5 stele
În Arad: Ag. „Zărandul", telefon 257279

Sediul: Fântânele - ARAD.
Tel. 456-112.
Tel. 456-175.

ATLASSIB

GERMANIA zilnic și FRANȚA cu autocarele ATLASSIB. Bilete tur-retur cu reducere, în lei, în: NÜRNBERG, HEILBRONN, MANNHEIM, FRANKFURT, SIEGEN, KÖLN, DÜSSELDORF, DORTMUND, AUGSBURG, ULM, PFORZHEIM, AALEN, HEIDENHEIM, SCHWABISCH, GMUND, STUTTGART, KARLSRUHE, RASTATT, SAARBRUCKEN, HOMBURG; METZ, REIMS, PARIS. Închiriem autocare. Eliberăm asigurări medicale, cărți verzi. Operăm schimb valutar. Sediul: str. 30 Decembrie nr. 35. Telefon 251871, 252727. NOU! S-a deschis traseul: VRSAC, PANCEVO, BELGRAD. (c)

Firma „GABOR-REISEN", transportă persoane în GERMANIA. Telefon 233772, 223568. (38151)

SCHIMBURI

Schimb apartament ILLA 2 camere, cu 3 camere, zonă centrală. Telefon 252093. (38222)

ÎNCHIRIERI

Închiriez garsonieră mobilată, selectă, toate facilitățile. 90 DM/lună. Telefon 248801. (38255)

Caut să închiriez spațiu comercial (aproximativ 50 mp), pentru vânzări decorațiuni interioare. Telefon 241067. (38274)

Închiriez garsonieră. Telefon 249096. (38276)

Ofer spre închiriere apartament 2 camere, zona Confecții. Telefon 259669. (38299)

Ofer spre închiriere spațiu comercial, str. Dorobanților. Telefon 282525, 258063. (38002)

Închiriez garsonieră mobilată la doi elevi sau studenți, în cartier Micălaca. Telefon 255819. (38171)

DECESE

A plecat de lângă noi, după o scurtă și nemeritată suferință, cel care a fost,
profesor SUCIU ALEXANDRU
Înmormântarea va avea loc azi, 4 noiembrie 1996, ora 14. Corpul neânsuflețit este depus la Capela Cimitirului Pomenirea. Familia îndoliată. (38300)

Cu adâncă durere anunțăm încetarea din viață a celei care a fost,
ECATERINA DROCHIOI
în vârstă de 54 de ani. Înmormântarea va avea loc azi, 4 noiembrie, ora 14, de la restaurantul „LA CĂTĂLINA", din Vladimirescu. Odihnească-se în pace! Familia îndurerată. (38203)

Cu inima veșnic îndurerată anunțăm stingerea din viață a scumpei noastre fiice și mamă,
VIVIANA FABIAN
în vârstă de 53 ani. Înmormântarea va avea loc azi, 4 noiembrie, ora 14, de la Capela Cimitirului Eternitatea. Familia îndoliată. (38209)

Cu durere anunțăm moartea fulgerătoare a celei care a fost soție, mamă, bunică, BOCOR ELENA, în vârstă de 75 ani.
Înmormântarea va avea loc azi 4 noiembrie 1996, ora 15, din str. Albinelor nr. 6, Arad.

CONDOLEANȚE

Pios omagiu aduc salariatele și contabila, celei care a fost „ȘEFA"-CĂTĂLINA, de la SC „LA CĂTĂLINA", Vladimirescu. (38302)

Suntem alături de colega noastră SUCIU ETELCA în marea suferință pricinuită de decesul minunatului om, profesorul ALEXANDRU SUCIU. Colegii de la D.J.T.S și C.S.M Arad. (38301)

Un pios omagiu celui care a fost bunul nostru prieten, prof. SANDU SUCIU. Sincere condoleanțe familiei îndoliate! Familia, prof. Mihai Popescu. Familia, prof. Valentin Voșloban. (38205)

FRESCO

prin reprezentanța S.C. 3C WALDOMAR S.R.L. TIMIȘOARA
Str. Lucian Blaga nr. 7;
tel. 056/133013; fax: 056/190391

OFERĂ

- **utilaje de alimentație publică:** dozatoare suc/bere, expresoare cafea, mașini înghețată, vitrine calde/reci, cuptoare, friteuse, feliatoare etc
- **linii de fabricație:** paste făinoase, panificație, patiserie, carmangerie, ambalare
- **esențe și îndulcitori suc și înghețată**

(3882802)

BIROTICĂ

Doriți un birou modern?

Leximis® **vă așteaptă.**

Str. Banul Mărăcine Bloc 1
(Vis a vis de stadionul „VAGONUL"- CFR)

MOBILIER DE BIROU

Într-o ambianță elegantă

RESTAURANTUL „CLUBUL PRESEI"

Bd. Revoluției nr. 81 vă oferă:

- *Preparate ale bucătăriei tradiționale românești.* Prețuri deosebit de accesibile.
- *În salonul italian - spaghetti și alte mâncăruri specifice, gătite sub îndrumarea maestrului bucătar Luigi, din Italia*
- *Rece și gustoasă, de la dozator - renumita bere arădeană, produsă de „Arbema"*

Restaurantul „Clubul Presei" dispune de condiții ideale pentru organizarea unor mese festive (nunți, botezuri, aniversări etc.) și a întâlnirilor de afaceri, oferind meniuri la prețuri extrem de avantajoase.
Rezervări de locuri și programări la telefon 280989.

AGENȚIILE DE PUBLICITATE ALE ZIARULUI „ADEVĂRUL", ÎN JUDEȚUL ARAD

Reamintim cititorilor noștri și tuturor celor interesați că ziarul „Adevărul" Arad are deschise agenții de publicitate în următoarele localități:

- **CHIȘINEU CRIȘ: Primăria orașului - dna Florica Rusu**
- **SEBIȘ: Primăria orașului - dna Elena Filip**
- **TÂRNOVA - Biblioteca comunală - dl. Ignuța Iovița**
- **INEU : Primăria orașului - dna Țole Carmen**
- **SÂNTANA: Biblioteca comunală - dna Victoria Alexandru**
- **LIPOVA : S. C. Elcotrans SRL, str. N. Bălcescu nr. 16, telefon 561426 - dl. Tiberiu Milosav**
- **GURAHONȚ: Primăria comunei - dl. Alex. Herlău**

NU MAI CHELTUIȚI BANI CU DEPLASĂRILE !

• Agențiile noastre vă stau la dispoziție și primesc atât anunțuri de mare publicitate (reclamă) cât și de mică publicitate de toate genurile. Anunțurile sunt transmise în aceeași zi, prin fax, la redacție. Se asigură astfel publicarea cu operativitate maximă a oricărui anunț.

Serviciul Publicitate de la Redacția ziarului „Adevărul" Arad răspunde la telefonul (fax) 057/280904.

CITY TAXI 252024 252026 252028 AR-ARCO

COMOD, PLĂCUT numai cu

CITY TAXI

* Efectuăm tractări și remorcări intern și internațional cu mașini adecvate.
* Transport marfă cu camioane între 1,5 - 9 tone.
* Angajăm șoferi profesioniști cu atestat, pentru mașinile firmei.
* Angajăm SPĂLĂTOR auto.

Programul SPĂLĂTORIEI AUTO, zilnic, 8,00 - 16,00. Vă așteptăm în str. Pădurii, nr. 43 (vizavi de „Arădeanca").

IMPORTANT

în urma scumpirii benzinei, CITY TAXI, rămâne la același tarif unic. CITY TAXI – practică un singur tarif – în aparatul de taxat.

S.C. „CALIFORN CONSTRUCTION" S.R.L.

Arad-Micălaca, zona 300, nr. 362/a
Telefon: 266300; Fax: 259704

EXECUTĂ toată gama de lucrări de construcții, lucrări de hidroizolații și lucrări antiacide.

ANGAJEAZĂ: ■ ZIDARI ■ DULGHERI ■ MUNCITORI NECALIFICAȚI la descărcat vagoane – cu o retribuție de **30.000** lei/zl.

(2200850)

ARĂDEANCA

ANGAJĂRI SC „ARĂDEANCA" SA

ANGAJEAZĂ:

- inginer TCM
- inginer electronist
- inginer pentru serv. comercial; cu carnet de conducere
- sudor electric și autogen
- rectificator universal, min. categ. IV

Relații suplimentare la telefon 280461, int. 19.

(2202083)

Pentru prevenirea riscurilor de accidentare și îmbolnăvire profesională

ECHIPAMENTE INDIVIDUALE DE PROTECȚIE ȘI DE LUCRU

S.C. TANO IMPEX S.R.L.
Str. T. Vladimirescu nr. 6, ap. 9
Arad, Tel./Fax: 057/231088

Vânzare cu plata în 12 rate

S.C. „CORAURA" S.R.L.

Micălaca, bloc 602 parter, vizavi de Poșta Micălaca
Piața Soarelui, telefon 259373, 259884,
Orar zilnic 9-18, sâmbătă 9-12

VĂ OFERĂ

- Aragaz 3 ochiuri - 415000 lei
- Aragaz 4 ochiuri Satu Mare - 440.000 lei
- Cazan cu încălzire centrală pe gaz.
- Televizoare alb-negru și color
- Congelatoare 7 sertare, 5 sertare, 4 sertare - Găești
- Frigidere - 240; 140 litri
- Mașini de spălat automate „Diamant" 550 T - Cugir
- Mașini de spălat cu storcător
- Mașini de spălat simple cu încălzitor - 375.000 lei
- Mașini de spălat automate import
- Mașini de cusut electrice
- Boilere electrice, diferite mărimi
- Boilere cu combustibil solid
- Hidrofoare, motoare electrice 2,2 și 1,8 kw, betoniere, roabe, scări
- Aparat sudură
- Furtun pentru udat în grădină
- Linoleum pe suport textil și fără suport textil
- Dispuitor de porumb
- Folie solar
- Cuie - diferite mărimi, electrozi
- Plasă de sârmă zincată pentru gard (catarcă)
- Plasă pentru geam, din plastic și zincată
- Textolit, burete, mușama, cuie pentru tapițerie
- Prenadez, palux, aracet, diluanți

O gamă variată de vopsele pe bază de ulei.
Produse electrice, electrocasnice și de uz gospodăresc.
ASIGURĂM TRANSPORTUL GRATUIT AL MĂRFURILOR CUMPĂRATE, ÎN ORAȘ.

S.C. „ERLEND" S.R.L. Arad
DEALER AUTORIZAT AL
S.C. „MEFIN" S.A. Sinaia
pentru Județul Arad

vă oferă:

la preț de producător:

- POMPE INJECȚIE
- ELEMENȚI POMPE INJECȚIE
- CAP HIDRAULIC ETC.

Cumpărând de la noi economisiți timp și bani.

EXECUTĂM

reparații pentru toate tipurile de pompe injecție produse de S.C. „MEFIN" S.A. Sinaia.
Se oferă garanție.

Vă așteptăm la sediul firmei din Arad, Grădiște, Str. I.B. Deleanu, nr. 12, telefon: 232195.

Orar: Luni – Vineri, orele 9–17.

(2202079)

S.C. „PRODAGRO BIAN" S.R.L.

Arad, str. Muncii nr. 9, telefon/fax.: 057-288306

Vinde din stoc

la prețuri vechi următoarele substanțe de uz fitosanitar

- **Erbicide:** Guardian, Triflurex, Modown, Goal, Pivot, Sencor-Titus, SDMA-33, Furore, Roundup, Buctril M280, Bructil universal
- **Fungicide:** Bravo-500, Curzate Manox, Aliette, Rovral, Mikal, Tridal, Captadin, Topsin, Tiradin, Systane, Vectra, Previcur, Turdacupral.
- **Insecticide:** Redlan, K'Otrahine, Sinoratox 35, Carbetox 37, Sinoratox 5G, Oleocarbetox, Regent-flacoane, Victeon - pliculețe, Apollo, Mitac, Orthus.
- **Stimulatori - Antonik**
- **Îngrășăminte foliare** - Folifag, Greenzit
- pentru erbicidări din toamnă la păioase- Glean 75 [illegible]

NOU!

- pentru primăvară - Onezit, sămânță floarea-soarelui.

(3882797)

SC „ELECTRICA" SA

ANGAJEAZĂ

- Economist
- Șef autobază
- Șef birou oferte
- Șoferi profesioniști
- Mecanici auto
- Electricieni
- Lucrător depozit materiale electrice
- Automacaragiu
- Sudor electric
- Sudor electric și autogen

Informații suplimentare la telefon 252020 sau la sediul firmei Str. Petru Rareș, nr. 75, după ora 15,00.

(3882852)

SC OVERSEAS GROUP IMPEX SRL

PUNCT DE LUCRU ARAD
COMPANIE MIXTĂ BELGIANO-ROMÂNĂ, UNIC DISTRIBUITOR AL PRODUSELOR: KNORR, MILKA, TOBLERONE, BRUGGEN, EHRMANN, KATHY, COMPOTURI DOLE, YPLON

ANGAJEAZĂ

× CONTABIL
Condiții:
– economist cu studii superioare
– vechime în contabilitate minim 5 ani
– aptitudini operare pe calculator în domeniu contabil

× SALESMAN
Condiții:
– persoană dinamică și serioasă
– vârstă maxim 30 ani

× ȘOFER DISTRIBUITOR
Condiții:
– permis de conducere categoria B + C
– vechime ca și conducător auto minim 3 ani
– vârsta maximă 30 ani
– rezistență la efort fizic

SE OFERĂ:
– un loc sigur de muncă
– retribuție substanțială
– cursuri de perfecționare profesională la nivel calitativ ridicat

Cei interesați sunt rugați să trimită C.V. + fotografie, urgent la adresa: Arad str. Cernei nr. 1 sc. B ap. 3.

(2202068)

SC „COTTON" SA

IMPORTANTĂ FABRICĂ DE CONFECȚII

ANGAJEAZĂ

- Confecționere
- Personal pentru activitatea de călcat și ambalat
- Mecanic pentru întreținerea mașinilor de cusut
- Responsabil producție ● Fochist autorizat

Salarizare deosebită.
Informații Arad, Str. Bodrogului, nr. 3 (în curte Indcoop).

(2202075)

„FAIR PLAY TAXI"

AUTOSERVICE

ANGAJEAZĂ

6 taximetriști cu autoturisme proprii, asigurându-le:

Reparații de întreținere gratuite
Reparații curente și capitale – la tarif redus
Servicii de spălătorie auto – la tarif redus
(o spălare completă/lună- gratuit).

Informații zilnic la telefonul: 239242 sau str. V. Conta, nr. 19.

Alege băuturile carbogazoase

Frutti Fresh

Calitate din fructe proaspete: portocale, grapefruit, lămâie și „tutti frutti"!

IZVORUL MINUNILOR

Apa minerală naturală, din izvoarele Munților Apuseni - sănătatea familiei!

Prospețimea, garanția calității!

American COLA

ADEVĂRATUL GUST AL AMERICII
În sfârșit, o Cola de calitate!

- pentru că sunt produse printr-o tehnologie de înalt nivel mondial
- pentru că sunt conforme normelor de calitate ale Uniunii Europene
- pentru că îți sunt oferite în două variante de prezentare: 2 și 0,5 l
- pentru că îți dau șansa de a deveni milionar cu Super Tombola European Drinks
- pentru raportul avantajos dintre calitatea superioară și prețul accesibil.

Produse oferite prin depozitul **SC Transilvania General Import-Export SRL**, Str. Câmpul Liniștii 1, telefon 247.487.

(3882787)