

Ședința Comitetului Politic Executiv al C.C. al P.C.R.

În ziua de 14 iunie a avut loc, sub președinția tovarășului Nicolae Ceaușescu, secretar general al Partidului Comunist Român, ședința Comitetului Politic Executiv al C.C. al P.C.R.

Comitetul Politic Executiv a reliefat importanța deosebită pe care o au pentru orientarea activității ministerelor, centrărilor, unităților industriale, a tuturor oamenilor muncii care lucrează în sfera producției materiale, Consătuirea de lucru din 29-30 mai de la C.C. al P.C.R. și Ședința pleneră largită a Consiliului Național al Oamenilor Muncii din 13 iunie a.c. Aceste acțiuni, organizate din inițiativa și sub conducerea tovarășului Nicolae Ceaușescu, se înscriu în practica promovată de partidul nostru, de secretarul său general, de a dezbatute problemele fundamentale ale dezvoltării economico-sociale a patriei cu activul de partid și de stat, cu cadre din economie, cercetare, proiectare, cu cele mai diferite categorii de oameni ai muncii, de a asigura participarea tuturor cetățenilor, a întregului popor la conducerea economiei, a întregii societăți.

Comitetul Politic Executiv dă o înaltă apreciere expunerilor prezentate de tovarășul Nicolae Ceaușescu la Consătuirea de lucru de la C.C. al P.C.R. din 29-30 mai și la Ședința pleneră largită a Consiliului

Național al Oamenilor Muncii din 13 iunie, care — făcând o analiză aprofundată, exigentă, obiectivă a activității desfășurate în economie, a muncii organelor de partid și de stat, a fenomenelor principale ce se manifestă în prezent în viața economică — au stabilit sarcini, orientări și măsuri de importanță fundamentală pentru realizarea hotărârilor adoptate de Congresul al XII-lea al partidului.

Comitetul Politic Executiv a subliniat însemnătatea deosebită a indicațiilor date de secretarul general al partidului în ce privește concentrarea eforturilor în direcția realizării producției fizice și nete, care stau la baza creșterii venitului național. În acest sens, a fost relevată necesitatea de a se acționa cu toată energia pentru sporirea productivității muncii, valorificarea superioară a materiilor prime și materialelor, recuperarea și re folosirea resurselor secundare, intensificarea activității de cercetare științifică și tehnologică, înălbțuirea în cele mai bune condiții a programului de investiții, creșterea eficienței întregii activități economice.

Comitetul Politic Executiv a apreciat, de asemenea, că o importanță deosebită au indicațiile tovarășului Nicolae Ceaușescu referitoare la aplicarea în viața a hotărârilor de partid și de stat privind noul mecanism economico-financiar, care pune accentul pe reali-

zarea producției fizice, sporirea continuă a calității produselor și reducerea cheltuielilor, asigurând astfel condiții pentru creșterea rentabilității, a veniturilor oamenilor muncii.

Comitetul Politic Executiv a subliniat totodată, importanța indicațiilor secretarului general al partidului privind intensificarea acțiunilor politice, ideologice și organizatorice care să ducă la înălbțuirea disciplinei și creșterea răspunderii în muncă, la sporirea rolului organelor de conducere colectivă, a tuturor formelor democratice menite să asigure o participare largă a oamenilor muncii în înălbțuirea sarcinilor de producție și ridicarea pe un plan calitativ superior a întregii activități economice și sociale.

În același timp, s-a apreciat că îndeplinirea indicațiilor tovarășului Nicolae Ceaușescu privind realizarea, în cele mai bune condiții, a planului pentru export trebuie să stea, zi de zi, ca o sarcină prioritară, în centrul atenției tuturor organizațiilor de partid și de stat, a tuturor colectivelor de muncă.

Comitetul Politic Executiv a evidențiat necesitatea îmbunătățirii activității de conducere și de control a ministerelor, organelor de sinteză în vederea cuprinderii și rezolvării mai

(Cont. în pag. a IV-a)

Îndeplinirea planului presupune și realizarea producției fizice

Interesându-ne la serviciul plan-dezvoltare de situația realizării de către întreprinderea de strunguri a planului aferent primelor cinci luni ale anului am notat inițial doi indicatori: producția globală îndeplinită în proporție de 101,98 la sută și producția marfă, care a înregistrat, de asemenea, o ușoară depășire de 0,33 la sută. Asadar, judecând lucrurile doar la nivelul celor doi indicatori ai fi tentat să crezi într-un echilibru al procesului de producție. Dar nici măcar planul, ca figură geometrică, nu se sprijină pe două puncte și cu atât mai puțin cel economic, care este fundamentat pe numeroși indicatori economico-financiar. Ne vom opri însă doar la producția fizică care formează și unul din pilonii noului mecanism economic. Pentru lămuriri ne-am adresat tovarășului Ilie Vătil, șeful serviciului plan-dezvoltare, care afirmă:

La întreprinderea de strunguri

— Producția fizică este un indicator la care am înregistrat restanțe, procentual vorbind, ne-am oprit la 97,98 la sută, ceea ce e evident, e un motiv serios de nemulțumire.

— Cu o lună în urmă, deci pe patru luni, ai raportat o depășire a producției fizice cu opt strunguri. Cum vă explică acum acest regres?

— Explicații nu sînt greu de găsit. Mai dificil e altceva.

Pentru a fi însă mai limpede, să pornim tot de la situația planului pe patru luni, cînd am realizat producția fizică dar nu și în structura sortimentală. Înregistrînd restanțe la diferite tipuri de strunguri. La cinci luni capitalul restanțe a crescut alt de mult înalt chiar depășirea cu 16 procente a numărului de strunguri cu diametrul de prelucrare de peste 600 milimetri nu a mai putut fi compensatorie și deci să salveze aspectul global al indicatorului.

— Ai pomenit cuvîntul dificil... — Dificil, ca să revin, se pare că este înlăturarea cauzelor care determină necazurile noastre de acum, și anume mă refer la neajunsurile din aprovizionare. Neîntînd aprovizionat cu panouri de comandă numerică, roți plane pentru cuplaje, diferite repere turnate, laminate pentru executarea axelor principale etc. nu am putut finaliza strungurile care au depășit deja ciclul de fabricație. Așa am realizat doar strungurile amintite deoarece pentru ele am avut aprovizionarea făcută.

Se pare însă că la nerealizarea producției fizice nu au concurat doar cauze din exte-

FLOREA LUCACI

(Cont. în pag. a III-a)

Maximă concentrare de forțe la lucrările agricole

Să încheiem grabnic prășitul porumbului!

Intensificîndu-și eforturile pentru a încheia în următoarele zile prășitul porumbului, oamenii muncii de pe ogoarele județului au obținut rezultate bune. Consemnăm faptul că în consiliile agroindustriale Arad și Sîntean prima prășită mecanică de porumb s-a încheiat. Pe județ această lucrare s-a executat pe 86 la sută din suprafața cultivată, fiind rămasă în urmă în consiliile agroindustriale Beliu, Cermel, Tirnova. În același timp, prășita a doua mecanică a avansat, fiind realizată pe mai bine de 20 000 ha.

Paralel cu prășitele mecanice trebuie sporit ritmul de lucru la cele manuale. Prima prășită s-a efectuat pe 74 la sută pe județ, fiind deja încheiată în consiliile agroindustriale Arad. În consiliile unice Sîntean, Sînteani, Săvișrin s-a trecut și la prășita a doua manuală. Cum timpul a devenit favorabil trebuie folosite toate forțele și mijloacele de lucru pentru a intensifica la maximum primele prășite, astfel ca în următoarele zile ele să se termine.

În consiliul agroindustrial Mișca

Unii cu prășitul înainte, alții... înapoi

Cu fiecare zi ce trece lucrurile se dezvoltă tot mai mult datorită creșterii temperaturii. Numai că nici buruienile nu stau pe loc. Din contră, lupta pentru stîrpirea lor e tot mai repede trebuie grăbită căci timpul este instabil. Zilele trecute, am poposit și în raza consiliului agroindustrial Mișca unde mecanizatorii și cooperatorii au avut timp favorabil, aflîndu-se în timp la prășitul porumbului, al legumelor, la recoltatul furajelor. Sporul la muncă ar fi fost mai mare dacă, de pildă, toată suflarea satelor ar fi fost prezentă la prășit, mai ales că stadiul lucrării impune urgență, așa cum se observă și din tabelul ce-l prezentăm, unde coloana 1 reprezintă suprafața cultivată cu porumb în unitățile cooperatiste, la 2, e cu prășitul mecanic, iar la coloana 3 prășitul manual.

Unitatea	1	2	3
Mișca	453	410	150
Satu Nou	485	440	150
Vinători	619	500	300
Zerindu Mic	188	120	100
Zerind	810	300	200

Situația operativă pînă vineri arăta deci că din cele 2555 hectare cultivate cu porumb au fost orășite mecanic 1 800 hectare, iar manual 900 hectare, situație care nu poate

satisface nici conținerii consiliului agroindustrial: nici comandamentele agricole locale și bineînțelese, nici conducerea unităților agricole. După cum ne spuneau tovarășii Remus Bota, președintele consiliului agroindustrial și Nicolae Cruțu, inginerul agronom-șef al consiliului au fost întreprinse măsuri de impulsivitate a lucrărilor. De pildă, la cooperativa agricolă din Vinători au fost mobilizati toți din biroul unității la prășitul florii-soarelui pe 50 hectare. Tot aici se lucrează la prășit cu utilaje trase de cai, la ardel și tomate. Tot astfel se procedează și la Zerindu Mic. În schimb la Mișca, pe motiv că nu sînt

conducători de atelaje, caii stau în grajd, dar nici la prășitul manual nu sînt mobilizati destul oameni cu sapa. Ca dovadă prășita manuală la Mișca, Satu Nou, Zerind este mult rămasă în urmă. Ar fi absolut necesar ca la secțiile de mecanizate să fie urmat exemplul unor mecanizatori fruntași ca Petre Vlăduț, Ioan Ianoș, Alexandru Mandek, Ladislau Nagy, I. Iakab, Alexandru Gyarmati, Alexandru Mușt și alții care folosesc din plin capacitatea de lucru a cultivatoarelor. De asemenea, sînt și

A. DUMEA

(Cont. în pag. a III-a)



Stadiul primei prășite manuale la porumb în consiliile agroindustriale din județ pînă în ziua de 14 iunie 1980 (în procente față de plan).

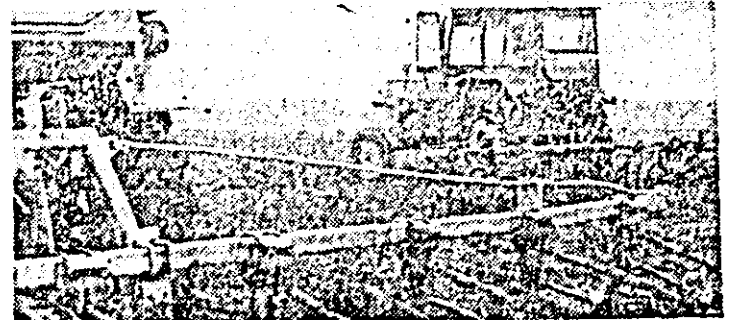

Și pe ogoarele consiliului agroindustrial Săvișrin ritmul de lucru la prășitul porumbului s-a întezit.

PAGINA INVĂȚĂMÎNTULUI

Tinerii — la ora unei mari răspunderi: Ce meserie ne alegem?

Astăzi, vă prezentăm Liceul industrial nr. 1 din Arad

La sfârșitul anului trecut l-am însoțit pe tovarășul Pavel Aron, membru al C.C. al P.C.R., prim-secretar al Comitetului Județean Arad al P.C.R., președintele Consiliului popular județean prin mai multe licee din municipiul Arad. Primul popas l-am făcut la Liceul Industrial nr. 1, patronat de întreprinderea de vagoane din Arad, locul unde se pregătesc pentru muncă și viață peste 2000 de elevi și tineri muncitori în cadrul învățămîntului liceal, profesional și tehnic de maștri. Cu acei prieteni, tovarășul Pavel Aron a făcut o serie de recomandări conducerii liceului și cadrelor didactice din această instituție de învățămînt, printre care și o mai eficientă legătură a învățămîntului cu cercetarea științifică și producția, astfel ca la absolvirea școlii tinerii să posede un bagaj sporit de cunoștințe teoretice și practice în vederea unei mai rapide integrări în producție. Răsfoind însemnările efectuate cu prilejul amintit și comparînd situația înțilnită cu cea prezentă, ne-a făcut o mare plăcere să constatăm că majoritatea neajunsurilor semnalate au fost înlăturate, cadrele didactice din liceu, sub îndrumarea Inspectoratului școlar județean și a organizației de partid din școală, participă

rezolvarea unor probleme concrete de producție specifice întreprinderii patronatoare. Iată și câteva exemple în acest sens prezentate de tovarășul Ing. Cornel Munteanu, directorul liceului.

Elevii din clasa a XII-a — a spus interlocutorul nostru — sub îndrumarea cadrelor didactice de specialitate, au realizat în cursul acestui an școlar o serie de cercetări științifice printre care amintim „Panou solar”, un aparat pentru valorificarea energiei solare, în ideea gășirii unor noi soluții energetice. O altă echipă de cercetare din același an, a realizat lucrarea „Șină cu pernă de aer”, iar cei din clasa a XIII-a seral o „Mehanică pentru verificarea aptitudinilor la pilire a elevilor”. Tot clasa a XIII-a seral o „Mehanică pentru verificarea aptitudinilor la pilire a elevilor”. Tot clasa a XIII-a seral o „Mehanică pentru verificarea aptitudinilor la pilire a elevilor”. Tot clasa a XIII-a seral o „Mehanică pentru verificarea aptitudinilor la pilire a elevilor”.

Am ținut să subliniem aceste lucruri pentru a vedea modul în care Liceul industrial

acter social, unde practica și cercetarea trebuie orientate spre îndeplinirea obiectivelor majore ce stau în fața acestor importante sectoare de activitate, în spiritul hotărîrilor Congresului al XII-lea al partidului”.

Vizitînd liceul, pretutindeni am intîlnit o autentică atmosferă de studiu. Elevii din clasa a XII-a se pregăteau intens în vederea apropiatului examen de bacalaureat. Rețin o interesantă și eficientă inițiativă născută în acest liceu. „Cadrele noastre didactice — subliniază tovarășul Cornel Munteanu — au hotărît în cadrul unui recent consiliu pedagogic să rămîină două după-amieze pe săptămîină (cele patru ore) pentru a da consultații elevilor din clasa a XII-a în vederea examenului de bacalaureat. Vă rog să mai rețineți faptul că un sprijin deosebit primim din partea părinților care vin și stau cite o oră, uneori și mai mult, să urmărească modul în care se pregătesc copiii lor pentru acest important examen”.

Din discuțiile purtate cu numeroșii elevi am înțeles că ei se pregătesc paralel atât pentru examenul de bacalaureat cât și pentru cel de admitere în învățămîntul superior. Mulți elevi doresc să urmeze cursurile politehnicii pentru a se

șie ale școlii. Desigur, și ei se pregătesc pentru un examen. Unii pentru admitere în treapta a II-a de liceu, iar ceilalți



Instantaneu surprins de fotoreporterul nostru în cabinetul de științe sociale.

pentru a intra la cursurile Școlii profesionale.

În aceeași zi, după-amiază am făcut cunoștință cu tinerii care frecventează liceul seral. M-am interesat în mod deosebit de clasa a XIII-a care se află în pragul examenului de bacalaureat.

În acest an — ne-a spus tovarășa prof. Maria Grecu, director de studii — vor absolvi liceul seral peste 80 de tineri muncitori, majoritatea încadrați la întreprinderea de vagoane, care în cel cincisprezece al de studiu, paralel cu activitatea productivă pe care o desfășoară, și-au desăvîrșit pregătirea teoretică în meseriile de prelucrător prin așchiere și lăcătuș mecanic. Începînd cu anul școlar 1980—81, conform indicațiilor date de tovarășul Nicolae Ceaușescu, secretar general al partidului nostru, vom spori substanțial numărul locurilor, dînd posibilitatea oamenilor muncii care lucrează direct în producție să-și ridice gradul de cultură generală și calificarea profesională și tehnică.

Mi-a părut rău că în ziua vizitei mele, în școală nu se mai aflau la cursuri elevii școlii de maștri; ei și-au terminat activitatea instructiv-educativă la sfîrșitul lunii mai. Dar am aflat că și la această formă de învățămînt, conform hotărîrii Comitetului Politic Executiv al C.C. al P.C.R. din 29 aprilie a.e., va avea loc o creștere a cifrei de școlarizare, atât la cursurile de zi cât și la cele serale.

În finalul vizitei noastre l-am rugat pe tovarășul Cor-

nel Munteanu, directorul liceului, să ne prezinte principalele meserii pe care le pot îmbrățișa viitorii absolvenți

din acest an ai școlii generale. În liceul nostru tinerii absolvenții ai gimnaziului pot îmbrățișa absolut toate meseriile specifice industriei constructoare de mașini. În primul rînd aș dori să menționez grupul de meserii de prelucrări prin așchiere: strungari, frezori, rabotori, mortezori și rectificatori. Sînt meserii care se potrivesc tuturor tinerilor, băieți și fete, meserii care au o importanță deosebită pentru economia

Județului nostru, ele pot fi practicate atât în cadrul întreprinderii de vagoane, cât și al celorlalte întreprinderi de pe raza municipiului și județului nostru. O altă meserie la care aș dori să mă refer este aceea de sculer-matrițeri. Pentru a putea practica această meserie tinerii trebuie să aibă o pregătire multilaterală. În acest sens, ei vor învăța în cadrul liceului nostru operații de strungire, frezare, rabotare, rectificarea, lăcătușerie generală și sudură. O meserie deosebit de bine remunerată și căntată în cadrul întreprinderii de vagoane este cea de sudor; nu există nici un ansamblu sau sub-ansamblu al vagonului care să nu necesite vreo operație de sudare. Dispunem de condiții minunate pentru însușirea acestei meserii.

Desigur, ar mai fi multe lucruri de menționat privind condițiile excelente de învățatură și de cazare pe care le oferă școala noastră tinerilor. Avem două cămine cu peste 800 de locuri, iar în apropierea acestora funcționează o cantină modernă cu peste 300 de locuri într-o singură seară. Activitatea instructiv-educativă se desfășoară în cadrul celor peste 30 de săli de clasă, laboratoare și cabinete, iar practica elevilor — în cele zece ateliere școlare. Cît privește instruirea elevilor școlii profesionale, aceștia au posibilitatea să-și desfășoare practica în cadrul întreprinderii de vagoane, direct la viitoarele lor locuri de muncă. În timpul liber elevii au condiții să practice sport în cadrul unei săli amenajate special, iar cărora le place lectură, școala le pune la dispoziție, prin bibliotecă sa, o mare diversitate de cărți tehnico-științifice, beletristice și politico-ideologice.

Iată, așadar, tinerii absolvenți ai clasei a VIII-a și tinerii absolvenți ai treptei I de liceu, o școală care vă așteaptă cu porțile larg deschise, în cadrul căreia puteți învăța meserii frumoase, care să vă satisfacă, meserii pe care le veți putea practica în cadrul întreprinderii de vagoane, precum și a celorlalte unități economice de pe meleagurile arădene.



În cadrul laboratorului de mașini unelte elevii au posibilitatea să-și verifice cunoștințele teoretice direct pe mașinile cu care este dotat.

În mod nemijlocit, alături de elevi, în activitatea de producție și de cercetare, atât în atelierele liceului, cât și în secțiile întreprinderii patronatoare. Acest lucru este valabil nu numai pentru profesorii-ingineri și maștrii-instructori, ci și pentru cadrele didactice ce predau alte discipline decât cele tehnice, cum sînt cele de matematică, fizică și chimie, antrenate în realizarea unor lucrări ce vizează pe de o parte reducerea consumului de energie, iar pe de altă parte,

nr. 1 din Arad răspunde indicațiilor secretarului general al partidului nostru, tovarășul Nicolae Ceaușescu, date la Congresul Educației și Învățămîntului din februarie a.e.: „Cadrele didactice, atât cele din învățămîntul superior, cât și cele din licee, trebuie să participe activ, alături de studenți și elevi, la activitatea de producție și cercetare, în fabrici și uzine, pe șantiere, în unitățile agricole și cele economico-sociale și în instituții. Acest lucru este valabil inclusiv pentru disciplinele cu ca-

specializa în meseria pe care au îmbrățișat-o la intrarea în liceu. Majoritatea se vor încadra însă ca muncitori calificați la întreprinderea de vagoane din Arad. Alături de acești elevi din treapta a II-a de liceu, pe care li poșt recunoaște ușor după cravata roșie pe care o poartă la uniformă, l-am vizitat și pe cei din treapta I, care poartă ca semn distinct cravată albăstră. Aceștia din urmă se aflau la practica tehnico-productivă pe care o efectuează în cele 10 ateliere de produc-

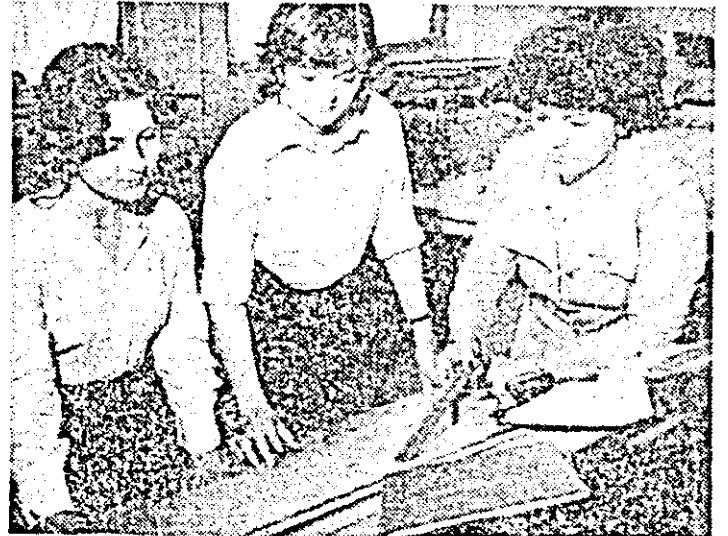

Cabinetul de proiectare — locul unde elevii clasei a XII-a își realizează proiectul de diplomă de sfîrșit de an.

IN ANUL ȘCOLAR 1980—81 LICEUL INDUSTRIAL NR. 1 DIN ARAD DISPUNE DE URMĂTOARELE LOCURI:
CLASA A IX-A — șase clase: — zece clase: — opt profil mecanic; două — profil electrotehnic.
CLASA A XI-A — cinci clase: — prelucrări prin așchiere; mecanici mașini utilaje; sculeri matrițeri; lăcătuși mecanici; electricieni.
CLASA A XI-A (se-

Pagină realizată de EMIL ȘIMĂNDAN Foto: M. CÂNCIU

CINEMATOF
Duminică
DACIA: 9.30, 11.45, 14.30, 20.30.
STUDIO: 12, 14, 16, 18, 20.
MUREȘUL: 18, 20.
TINERETU: 9.30, 11, 14, 16, 18, 20.
PROGRES: 17, 19.
SOLIDARITATE: 11.
GRĂDIȘTEA: 10.30.
CAPCANĂ: 15, 17.
TEATR
TEATRUL STAT prezintă azi jurnalele: 15.30. TENA-DĂ PENTRU ABONAMENT: 15.30. ICS Alimentara: 15.30. ICS Sanitar: 19.30. ICS Individual: 19.30. ICS MAȘ DE SCRIS: 19.30. ICS Artex: 19.30. ICS Industrial: 19.30. ICS Panific: 19.30.
TEATRUL MARIO-NETE ARAD: 15.30. ICS Păcală și Te: 19.30. Al. Mitru.
TELEVIZI
Duminică, 15 iunie
9.30 Tot
10.30
11.30
12.30
13.30
14.30
15.30
16.30
17.30
18.30
19.30
20.30
21.30
22.30
23.30

Să combatem bolile și dăunătorii legumelor!

Condițiile de mediu din acest an, cu precipitații multe și la intervale scurte de timp favorizează apariția și dezvoltarea într-un ritm mai accentuat a bolilor și dăunătorilor care afectează culturile de legume. Astfel, la culturile de tomate timpurii, tomate verdeloamne poate apărea în această perioadă pătarea neagră a frunzelor care se combate prin stropiri repetate la intervale de 10—12 zile cu unul din produsele: oxicolorură de cupru 0,5 la sută, zeamă bordoleză 0,75 la sută sau cu unul din produsele acuprice ca: Dithane 0,2 la sută, Merpen 0,2 la sută, Zineb 0,3 la sută sau MZ 85—0,3 la sută, Perozin 0,3 la sută. Prin aplicarea acestui program de stropiri se previn și se combat și alte boli cum sînt: mana, antracnoza, alternarioza, pătarea brună și bășicarea fructelor de tomate.

Dintre dăunătorii care pot ataca mai frecvent aceste culturi amintim puricii negri și verzi, care apar deosebit la vîrurile de creștere și pe dosul frunzelor, combaterea făcîndu-se prin stropiri, la semnarea atacului, cu unul din produsele: Nogos, 0,1 la sută, Wofatox 50—0,1 la sută, Sumithion 50—0,1 la sută. Pentru combaterea musculiței albe care atacă în partea a doua de vegetație, trebuie efectuate stropiri cu unul din produsele Thiodan 0,2 la sută, Ultracid 1 la sută, produse cu care se combate și omida capsulelor de bumbac care atacă fructele de tomate. Gînducii de Colorado care apare în perioada cînd plantele sînt mici se combate prin stropiri cu: Birlane 1 litru la hectar, Nogos 0,1 la

sută, Actellie 0,08—0,1 la sută. La culturile de ceapă contra manei se fac stropiri la intervale de 10—12 zile cu Dithane în concentrație de 0,2 la sută, Vandozeb 0,2 la sută, Zineb, 0,2 la sută sau oxicolorură de cupru 0,5 la sută, zeamă bordoleză 0,75—1 la sută în adaus cu Aracet 0,15 la sută, produs care asigură o aderență bună a produselor la frunze. Pentru prevenirea atacului de dăunătorii, în special musca cepei, se vor face prăfuiri cu Lindatox 3—60 kg la hectar, la primirea buletinelor de avertizare.

La culturile de castraveți și pepeni se fac stropiri pentru prevenirea bacteriozei cu oxicolorură de cupru 0,5 la sută sau zeamă bordoleză 0,5—0,75 la sută cînd plantele au 1—2 frunze adevărate. Tratamentul se repetă la intervale de 10—12 zile. Pentru prevenirea făinării se vor stropi culturile respective cu unul din produsele: Morestan în concentrație de 0,05 la sută, Kerathane 0,06 la sută sau sulf mulabil 0,4 la sută. Afidele din culturile de castraveți se combat cu aceleași produse folosite la culturile de tomate.

La fasole, care de asemenea este atacată de bacterioză, pentru combatere se folosesc produse cu bază de cupru: oxicolorura de cupru 0,5 la sută sau zeamă bordoleză 0,75—1 la sută. Stropirile trebuie aplicate după fiecare ploaie, iar pentru o mai bună aderență se adaugă în soluție Aracet în concentrație de 0,15 la sută.

Ing. H. POPESCU,
directorul Stațiunii de cercetare legumicolă Aradul Nou

Îndeplinirea planului...

(Urmare din pag. 1)

rior, ci și din interior. Iată concluzia rezultată în urma unui recent control de partid efectuat în întreprindere. „Aceste nerealizări (n.n. este vorba de producția fizică în plan sortimental) se datorează atât lipsei de fermitate din partea conducerii în ce privește organizarea controlului și creșterea răspunderii în respectarea grăncilor de uzină, montaj și livrare, cât și a lipsei de preocupare din partea maistrilor, șefilor de fabrică, ateliere și secții pentru defalcarea și urmărirea planului de producție pe fiecare loc de muncă, precum și asigurarea bazei materiale și a asistenței tehnice corespunzătoare în toate schimburile”.

Așadar, nu trebuie uitat că planul include și producția fizică. Indicator ce trebuie urmărit însă și în structura lui sortimentală. Tovarășul Emil Ciobanu, în calitate de secretar adjunct cu probleme economice al comitetului de partid, ne-a asigurat că prin elaborarea unor balante ale capacităților de producție pe secții, linii, ateliere, urmîndu-se eliminarea locurilor înguste, situația se va ameliora simțitor în lunile viitoare.

Unii cu prășitul înainte, alții... înapoi

(Urmare din pag. 1)

mulți cooperatori care pornesc la lucru dis-de-dimineață și se întorc seara în țîrziu, dar din păcate sînt încă destul care își pierd timpul prin sat. Evident ploile, locurile unde apa a bătut și mai stagnează încă au împiedicat ritmul sănătos de lucru, dar pe măsuri ce se poate acționa munca trebuie intensificată, să nu se preocupăm că nici o clipă cînd e vorba de soarta recoltei din acest an.

Termene planificate — întârzieri nejustificate

— Preocuparea noastră e să asigurăm furajele necesare în cantitatea și calitatea corespunzătoare. Și am reușit în bună măsură. Din păcate, mai puțin pentru noi și mai mult pentru alții.

Aceste cuvinte exprimau amărăciunea inginerului Nicolae Blaj, directorul complexului de creștere și îngrășare a tineretului bovin din Beliu, complex la ora actuală existent... numai pe hirtie.

— Cînd trebuia dat complexul în funcțiune?

— Încă la mijlocul anului trecut, dar de atunci a mai trecut un an și nu putem încă să-l populăm cu animale. Să nu credeți că nu am fost pregătiți, am avut și animale, am cultivat și furajele necesare, numai porumb pastă peste 4000 tone, dar pentru că grajdurile nu au fost terminate, atât furajele cit și animalele au fost dirijate spre alte unități din județ.

Deci, din vina constructorului cheltuieli suplimentare, lipsire de muncă, probleme noi, cu repercusiuni negative asupra costurilor în acest sector important al agriculturii. Și în zona Beliuului sînt condiții optime dezvoltării zootehnice. Am văzut o parte din animalele ce trebuiau să populeze complexul, într-un grajd improvizat la Tăgădău. Animale frumoase, bine întreținute, ce făceau dovada calității raselor românești „Băltașă românească” și „Brună de Maramureș”.

Am ajuns și pe șantierul complexului. La prima vedere se părea că se desfășoară o activitate febrilă. Constructorii sulienți. Am putea spune,

chiar frosire de forță de muncă.

— Realitatea e că nu prea mai avem front de lucru, ne spune Ioan Curt, dirigintele de șantier.

Oamenii din partea locului executau șantierul pentru alimentarea cu apă, evacuarea dejecțiilor, pentru alte instalații. Dar constructorii calificați

Investitiile în agricultură

erau puși să execute lucrări cu caracter secundar, fără nici o importanță în urgentarea terminării investiției. Atît Liviu Pop, responsabilul de lucru, cît și Ioan Curt erau cam debusolați.

— Aveți forță de muncă suficientă, de ce nu o folosiți mai eficient?

— Ce să facem, nu avem asigurate prefabricatele, ne lipsește o macara de 16 tone, cu braț lung.

— Dar ce măsuri ați întreprins?

— Am informat de acest lucru pe șefii noștri de la T.C.I.F. Timișoara și șantierul Salonta de care aparținem, ne-a răspuns Ioan Curt.

— Și rezultatul, perspectiva rezolvării problemelor?

— Ridică din umeri, nedumeriri de o asemenea întrebare, de parcă ar fi străini de acest lucru și nu ar avea nici o răspundere. De fapt au „uitat” să contracteze prefabricatele necesare din timp cu I.P.B. Craiova și I.M.C. Deva. Acum

asteaptă și — dacă se poate — să le rezolve cineva aceste probleme.

— Întârzierile ne ridică costul investiției, ne produc perturbări de ordin organizatoric, intervine în discuție Gh. Bozocca, vicepreședintele consiliului agroindustrial Beliu. Cu beneficiarii am ajutat cu forță de muncă, am executat și echipat cu confecțiile metalice, cu instalațiile electrice cele 2 grajduri care sînt ridicate, sîntem pregătiți și pentru celelalte trei.

— Am reușit să facem rost noi și de o parte din prefabricate pentru aceste trei grajduri, care mai sînt de executat, adaugă Nicolae Blaj.

Cu toate acestea, constructorul nu întreprinde nimic pentru a veni în sprijinul beneficiarului. Apa bălteste între grajdurile care trebuiau să fie terminate și populate iar constructorii responsabili de lucrare stau pe banii statului. A trecut pe acolo în ziua cînd eram și noi și tovarășul Tigan, șeful șantierului de la Salonta. A trecut doar, fără să lase ceva în urmă. Nu a putut să ne spună nimic în plus. Părea liniștit că a mai făcut un control.

Iată cîteva „mici amănunte” (lipsa de prefabricate și o macara) la care se adaugă dezințesul constructorului pentru ca o investiție importantă pentru această zonă să fie terminată. Dinamizati și acești factori (a se citi T.C.I.F. Timișoara) există toate condițiile ca din toamnă să funcționeze la Beliu un modern complex de creștere și îngrășare a tineretului bovin.

D. Z.

Întreprinderea de strunguri Arad

incadrează :

- turnători-formatori,
- primitori-distribuitori,
- muncitori necalificați.

De asemenea, organizează un curs de calificare în meseria de modelier.

Informații suplimentare, zilnic, la serviciul personal al întreprinderii, între orele 7—13.

(558)

Întreprinderea județeană de legume-fructe

Arad, str. Cloșca nr. 2

incadrează urgent:

- muncitori necalificați, sezonieri, pentru depozitul de ambalaje,
- vinzători de legume-fructe calificați, care să îndeplinească condițiile prevăzute de Legea nr. 22/1969...

(554)

Întreprinderea viei și vinului

Arad, str. Karl Marx nr. 30

incadrează electrostivuitoariști-motostivuitoariști.

Încadrările se fac conform Legii nr. 57/1974.

(560)

Un nou lot de motoare!

La magazinul Automoto al I.C.S. mărfuri industriale Arad, din Piața Gării, a sosit un nou lot de motoare Mobra Super cu prețul de 7 800 lei și Mobra Mini cu prețul de 4 900 lei. Motoarele au un consum redus de combustibil: 2,5 litri la 100 de kilometri pentru Mobra Super și 1,8 litri la 100 de kilometri pentru Mobra Mini.

Garanția este de 12 luni de la cumpărare sau 6 000 km parcursi.

Plata se poate face și în rate: 15 la sută avans și 24 rate lunare.

(561)

Centrul pentru protecția plantelor Arad

execută, începînd de luni, 16 iunie 1980, tratamente chimice, cu avionul, la cultura de cînpă în raza C.U.A.S.C. Pecica, Curtici și Nădlac. Se folosește metation, substanță toxică pentru oameni, animale și albine. Apicultorii să ia măsurile de prevenire necesare.

(559)

Întreprinderea de strunguri

Arad, Calea Victoriei nr. 33—35

recrutează remizieri, de preferință pensionari, pentru difuzare de materiale cu conținut de propagandă sportivă.

Solicitanții se vor adresa cu cerere în scris la registratura întreprinderii de la poarta principală, pînă în ziua de 21 iunie 1980.

Cei interesați se vor prezenta pentru a-și susține cererea, luni 23 iunie 1980, ora 8.

(556)

