

LACĂRA ROSIE

ORGAN AL COMITETELOR ORĂȘENESC ȘI RAIONAL P.M.R. ARAD ȘI AL SFATURILOR POPULARE ORĂȘENESC ȘI RAIONAL

Arad, anul XXI nr. 6051 | 4 pag. 20 bani | Miercuri, 5 februarie 1964

LA CONSILIUL SUPERIOR AL AGRICULTURII

Lucrările ședinței lărgite a secției de cereale și plante tehnice Pentru recolte bogate de porumb în 1964

În zilele de 29 ianuarie-1 februarie s-au desfășurat lucrările ședinței lărgite a secției de cereale și plante tehnice a Consiliului Superior al Agriculturii, consacrate culturii porumbului și secției de zahăr. În 1964, în primele două zile au prezentat referate tov. Nicolae Giosan, prim-vicepreședinte al Consiliului Superior al Agriculturii, directorul ICCA, cu privire la „Comportarea celor mai valoroși hibrizi dubli de porumb și agrotehnica lor în lumina noilor rezultate experimentale” și tov. Bucur Șchopu, prim-vicepreședinte al Consiliului Superior al Agriculturii, despre: „Rezultatele obținute în cultura porumbului de către GAS în anul 1963”; au luat cuvântul numeroși participanți la

ședință, care au subliniat rezervele mari ce există în agricultura țării noastre de a spori în continuare producția de porumb. Pe baza referatelor prezentate, a observațiilor și a propunerilor participanților la ședință, a experienței înalte a GAS și GAC, au fost delimitate recomandările privind cultura porumbului în anul 1964.

producție să se înă seama de rezultatele experimentale, de rezultatele obținute în condițiile din fiecare gospodărie. Tov. dr. Ion Lungu de la stațiunea experimentală agricolă Seculeni-Roman, și alții au arătat că realizarea de producții diferite de la o unitate la alta, de la o brigadă la alta se datorează lipsurilor manifestate la lucrarea solului și pregătirea patului germinativ și mai ales la semănăt, lucrarea la care n-au fost folosite semănătoarele speciale 2SPC-2 cu întreaga lor capacitate. Deși îngrijirea culturilor s-a făcut în 1963, mai bine față de anii anteriori, în unele unități, îndeosebi din regiunile Cluj, Bacău, Iași, ele n-au fost făcute la timp și de bună calitate, ceea ce a dus la diminuarea producției.

Rezervele existente să fie valorificate din plin

Anul acesta se vor cultiva cu porumb circa 4 milioane de hectare, din care pentru boabe 3.600.000 ha. Sunt create condiții pentru realizarea unor producții sporite. Inginerii și specialiștii din cadrul consiliilor agricole raionale și regionale și conducătorii gospodăriilor agricole de stat și colective au acumulat o experiență valoroasă în organizarea procesului de producție și aplicarea diferențiată a măsurilor agrotehnice și a metodelor de lucru avansate, iar mecanizatorii, brigadierii, muncitorii și colectivii și-au ridicat nivelul cunoștințelor profesionale. Prin grija permanentă a partidului și statului nostru, pentru anul 1964 s-porește dotarea agriculturii cu încă 10.000 tractoare, 3.000 semănătoare speciale pentru porumb, 390 combine de porumb, precum și cu alte mașini și unelte, creșterea producției de îngrășăminte minerale, se asigură semințele dublu hibride pentru toată suprafața ce se va cultiva cu porumb pentru boabe și siloz.

Numeroși vorbitori au subliniat rolul deosebit pe care îl are felul cum a fost pregătit terenul în vederea semănăturii. Rezultatele experimentale și practica unităților agricole frunțase arată că lucrările de pregătire a solului contribuie la obținerea de producții mari dacă sînt efectuate la un nivel agrotehnic corespunzător. Efectul arăturii este însă determinat de tipul de sol, de planta premergătoare și de calitatea arăturii. Tovarășii Victor Cremencu, inginer la GAC Milosești, raionul Slobozia, Nicolae Cojocaru, inginer la GAC Berești-Bistrița, regiunea Bacău, și alții au arătat ce importanță prezintă stabilirea adâncimii arăturii pentru sporierea recoltei la ha.

Să pregătim bine terenul, să păstrăm umezeala din sol

În general, pe toate tipurile de sol cele mai bune rezultate se obțin prin executarea arăturilor de vară imediat după recoltarea grânelor sau a altor plante premergătoare. Pînă toamna arăturile vor să mențin curate de buruieni prin grăpări și discuire. În cazul cînd nu se vor putea face imediat arăturile la adîncimea indicată,

Pentru înăsămîntările din primăvara aceasta au fost făcute arăturii adînci de toamnă cu peste 400.000 ha mai mult față de toamna anului 1962 și, deci, se va putea semăna porumb în arătura de toamnă pe întreaga suprafață la gospodăriile agricole de stat și pe aproape întreaga suprafață în cadrul gospodăriilor agricole colective.

Discuțiile au arătat că rezultatele obținute în ultimii ani dovedesc că acumularea și păstrarea apei în sol este unul dintre factorii de cea mai mare importanță, care garantează obținerea de producții mari. Dacă în sol sînt rezerve mari de apă, se pot obține recolte bune de porumb și se poate înlătura efectul negativ al lipsei de precipitații din perioada de vegetație. Tov. Gheorghe Bila de la GAS Izvorul Mare, raionul Medgidia, a spus că, în condițiile regiunii Dobrogea, lupta pentru reținerea apei în sol, lupta pentru apă în general, reprezintă cheia sporirii producțiilor medii la hectar, în mod deosebit la porumb și la celelalte plante prezicioase. Lipsa de apă obligă pe agricultori să execute lucrările de întreținere a solului într-un ter-

Mașini moderne

Secțiile Fabricii de confecții se îmbogățesc cu noi utilaje. Printre acestea se numără patru mașini moderne de cusut și descălcător. Lucrînd cu ele, muncitorii pot executa simultan - în timpul cusutului - și presarea țintului. În cazul acesta s-a eliminat călcătorul manual, iar productivitatea muncii la fața respectivă a crescut cu 80 la sută față de fața veche.

Produse noi
La secția lichioruri, a întreprinderii „7 Noiembrie” sînt în fază de omologare două produse noi: crema de fruct și un lichior confortant pentru stomac. Noile produse se vor pune în vânzare în cursul acestui an.

„Casa protectoare”
În fața blocului din cvartalul Bolintineanu, macaraula a stat cam nelosită multe zile. Era frig și aprovizionarea cu materiale doar muncitorii care lucrau în unele apartamente de la primele etaje. În tot acest timp, pe planșeu ultimului etaj, a cărui zidărie abia începuse și a fost aminată, era liniște. Dar lată că, de câteva zile, forțata muncii a reînceput și aici. Brațul încărcat cu materiale al macaralei, poposește adesea pe ultimul planșeu. Aici, zidarii au început să lucreze la adăpostul pereților „zidiri” din fol PVC. Aceasta nu lasă căldura să iasă afară.

În felul acesta constructorii luptă să învingă frigul pentru a putea construi și pe timp de iarnă. Au început cu o porțiune.

Cînd zidăria pe această parte va fi gata, se vor muta cu „casa protectoare” alături, continuînd munca. Prin străvezul pereților plastici, vezi cum se înalță mereu roșul pereților din cărămidă.

„Casa protectoare”

În fața blocului din cvartalul Bolintineanu, macaraula a stat cam nelosită multe zile. Era frig și aprovizionarea cu materiale doar muncitorii care lucrau în unele apartamente de la primele etaje. În tot acest timp, pe planșeu ultimului etaj, a cărui zidărie abia începuse și a fost aminată, era liniște. Dar lată că, de câteva zile, forțata muncii a reînceput și aici. Brațul încărcat cu materiale al macaralei, poposește adesea pe ultimul planșeu. Aici, zidarii au început să lucreze la adăpostul pereților „zidiri” din fol PVC. Aceasta nu lasă căldura să iasă afară.

În felul acesta constructorii luptă să învingă frigul pentru a putea construi și pe timp de iarnă. Au început cu o porțiune.

Cînd zidăria pe această parte va fi gata, se vor muta cu „casa protectoare” alături, continuînd munca. Prin străvezul pereților plastici, vezi cum se înalță mereu roșul pereților din cărămidă.

În felul acesta constructorii luptă să învingă frigul pentru a putea construi și pe timp de iarnă. Au început cu o porțiune.

Cînd zidăria pe această parte va fi gata, se vor muta cu „casa protectoare” alături, continuînd munca. Prin străvezul pereților plastici, vezi cum se înalță mereu roșul pereților din cărămidă.

În felul acesta constructorii luptă să învingă frigul pentru a putea construi și pe timp de iarnă. Au început cu o porțiune.

Cînd zidăria pe această parte va fi gata, se vor muta cu „casa protectoare” alături, continuînd munca. Prin străvezul pereților plastici, vezi cum se înalță mereu roșul pereților din cărămidă.



Comunistul Ludovic Vigh și utemistul Ioan Szöcs (stînga) sînt mecanicii de precizie în secția mașinilor de scris de la I.R. „Electrometal”. Ei se bucură de multă considerație pentru calitatea lucrărilor executate și conștientizarea de care dau dovadă în orice împrejurare.

Spre rezultate și mai bune

Zilele acestea în activitatea gospodăriei colective din Aradul Nou a avut loc un eveniment însemnat: dezbaterile bilanțului muncii desfășurate anul trecut și a planului de producție pe acest an, precum și a măsurilor organizatorice și tehnice pentru îndeplinirea sarcinilor propuse.

Cu acest prilej, s-a prezentat o scurtă informare despre realizările obținute. Lucrările, la care au luat parte mase largi de locuitori, s-au desfășurat într-un ritm susținut. La efectuarea lor s-au evidențiat tovarășii Francisc Păcurar, Iosif Paulik, Ioan Wolkersdorfer deputați, Ioan Pittea, Ludovic Iritz și mulți alți locuitori care au muncit cu lămurire. Cel care au luat cuvîntul au mulțumit partidului pentru grija ce o poartă oamenilor muncii, angajându-se să nu-și precupească eforturile în vederea obținerii de noi succese. În încheiere s-a prezentat un frumos program cultural dat de formațiile locale.

Un sector important care s-a dezvoltat mult în gospodăria colectivă din Aradul Nou este sectorul leucimic în care grădinarii binecunoscuți de aici au cîștigat o experiență bogată, însușită și de alte gospodării colective. Și în anul trecut

Adunări generale în gospodăriile colective

activitatea acestui sector s-a bucurat de atenția conducerii gospodăriei. Suprafața ocupată cu legume s-a întins pe 42 hectare teren irigat, unde s-a lucrat cu 171 colectivități repartizate temeinic la executarea lucrărilor la toate felurile de legume, pe baza retribuției suplimentare. În afară de cultura legumelor în câmp, gospodăria s-a ocupat cu cultura forajă în răsadnițe și seră, pe suprafața de 7.100 metri pătrați, mai ales de castraveți, ardei iuți și roșii. Orientîndu-se spre folosirea rațională și intensivă a terenului cultivat în acest sector, colectivitățile au folosit metoda culturilor duble. Astfel,

Adunări generale în gospodăriile colective

densitatea culturii nu s-au făcut în condiții identice, în primul caz prășile făcîndu-se cu intruziere. Un sector important care s-a dezvoltat mult în gospodăria colectivă din Aradul Nou este sectorul leucimic în care grădinarii binecunoscuți de aici au cîștigat o experiență bogată, însușită și de alte gospodării colective. Și în anul trecut

Adunări generale în gospodăriile colective

după guloare pe 4 hectare s-a cultivat varză de toamnă de la care s-a obținut o recoltă de 24.000 kg la hectar. Livrîndu-se recolte de calitate și la timp, colectivitățile au obținut venituri de peste 1.200.000 lei, cu peste 150.000 lei mai multe decît s-a planificat. Veniturile au fost mai ridicate pe terenul cultivat cu două culturi de legume. De pe terenurile cultivate cu guloare și apoi cu varză s-a obținut un venit la hectar de 47.474 lei, adică dublu față de venitul mediu din grădina de legume. La obținerea acestor rezultate un rol important l-au avut horticivii grădinarilor Tânase Cornean, Francisc Pommeresheim, Rozalia Blc. Ana Marjurgă, Margareta Halasz și alții.

Dacă de seamă a activității consiliului de conducere a fost urmată apoi de discuții în care colectivitățile au relevat părțile pozitive ale muncii, dar au luat și atitudine împotriva unor neajunsuri și deficiențe care au împiedicat obținerea unor rezultate și mai bune. Așa, de pildă, colectivitățile Partenie Lazăr, Dumitru Dem și alții

A. HARȘANI

(Continuare în pagina a III-a)

Muncesc cu însuflețire

Gospodăria colectivă „7 Noiembrie” din Semeac a obținut anul trecut bune rezultate la cultura legumelor. La această contribuție mult executată, alături de lucrările de îngrijire a răsadurilor și sprîjînului primit din partea specialiștilor privind aplicarea îngrășămintelor chimice, combaterea dăunătorilor, etc. Tîinul seama de toate acestea, grădinarii gospodăriei au pornit

încă din miezul iernii să pregătească producția de legumă timpurii din acest an. Conducerea gospodăriei a repartizat zilnic cele 8 ateleje din cele trei brigăzi pentru a transporta gunoii de grajd pentru cultivarea acestor porumb. Pînă de curînd s-au transportat 5-6 vagoane de gunoi. În frunța acestui acțiunii se află colectivitățile din brigada I-a condusă de Emeric Vereș.

Totodată colectivitățile din brigăzile gospodăriei au folosit timpul de lucru transportînd în câmp gunoii de grajd pentru cultivarea acestor porumb. Pînă de curînd s-au transportat 5-6 vagoane de gunoi. În frunța acestui acțiunii se află colectivitățile din brigada I-a condusă de Emeric Vereș.

Tineretea unui străvechi oraș

Așezare străveche, Sibiuul și-a scris de-a lungul anilor istoria sa multimilenară. A fost distrus de tătari, asediat de turci, mistuit de incenzii. S-a lăsat, înconjurîndu-se cu ziduri, s-a fortificat cu turnuri și bastioane. Cu sute de ani în urmă, aici se înălțau caravanele neguțarilor din Apus și Orient; uncoiri, Sibiuul era loc de lucrări un mare grad de mecanizare și automatizare. La Sibiu se produce utilajele, siderurgia, construcțiile de mașini, alimentarea, aparate de precizie, mașini și utilaje pentru industria textilă, mobilă, stofe, produse lactate, preparate de carne etc. Acesta varietate de produse duc faima orașului, atît în țară cît și peste 50 de alte țări, unde sînt exportate mărfurile de aici. Astăzi, Sibiuul, cu peste 100.000 locuitori ai săi dă anual o producție industrială globală în valoare de aproape 2 miliarde lei.

La Sibiu au apărut noi cartiere, cu sute de apartamente confortabile. Siluetele zvelte ale schelelor vestesc prezența unor noi șantiere de locuințe. În Teresianca - mahalaua de pînă mai ieri - se ridică un nou cartier modern. Nolle cvartale, magazine mari, iluminatul fluorescent dau Sibiuului aspectul unui oraș modern. În cursul după-amiezilor, nîl de sîbieni se îndreaptă de cele mai multe ori spre cluburile amenajate pe lungă uzină și instituții, spre bibliotecile înzestrate cu milioane de volume în diferite limbi, spre microasaiele cinematografe, spre teatrul unde funcționează două secții una în limba romînă și alta în limba germană. Vîajă oamenilor, a întregului oraș, a căpătut un sens nou, luminos. Străvechii oraș și-a redobîndit tinerețea.

Banclu Traian, elev în anul II al Școlii tehnice sanitare, a fost mult aplaudat pentru felul cum a interpretat melodiile populare.



În clipșeu-vă prezentăm echipa Școlii profesionale „Vasile Roașă”. În timpul interpretării unui dans popular.

Cu cîntecul și jocul pe plaiuri bănațene

Duminică pe scena Teatrului de stat din Arad s-a desfășurat fața pe școlii a tradiționalului concurs „Cu cîntecul și jocul pe plaiuri bănațene” (cor și dansuri). Această populară competiție rezervată elevilor din școlile de cultură generală și profesionale, atrage de fiecare dată un număr tot mai mare de școlari care au îndrăgii cîntecul și dansul, reunindu-i în pasionante întreceri pentru ocuparea locurilor de frunte. Importanța de reținut este faptul că fiecare ediție a concursului înregistrează salturi vizibile atît în ce privește nivelul artistic de interpretare cît mai ales în privința sporirii numărului de formații și artiștii amatori precum și în direcția îmbunătățirii repertoriului.

Este spus că nu numai formațiile de cor și dansuri care s-au întrecut pe scena Teatrului de stat au fost la înălțimea așteptărilor. O comportare meritorie au avut și celelalte formații între care în mod deosebit trebuie amintite brigăzile artistice de agitație ale celor programe au avut un bogat conținut axat pe preocupările elevilor (disciplina în școală și în societate, lupta împotriva mediocrității etc.). De asemenea recitatonii și soliștii vocali și instrumentiștii au prezentat un repertoriu bine alcătuit cuprînzînd cele mai reprezentative creații ale poezilor și compozitorilor noștri.

Fără îndoială că juriului nu i-a fost de loc ușor să califice cele mai bune formații deoarece, mai ales în privința formațiilor de cor

și dansuri, forțele care s-au întrecut au fost în marea lor majoritate sensibile egale. Merită totuși evidențiate formațiile artistice de la Școala pedagogică, Școala profesională Vasile Roașă, Școlile medii nr. 1, 2, 3, 4, 5. Grupul școlar sanitar, Școala profesională CFR.

Eleva Emilia Maghet, de la Școala pedagogică în timpul executării unui cîntec.

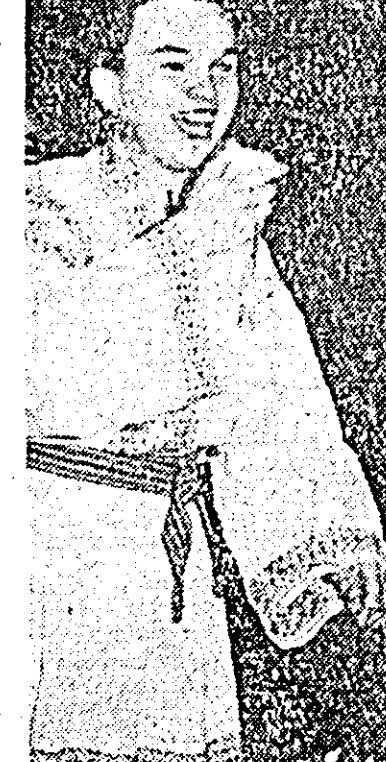

Banclu Traian, elev în anul II al Școlii tehnice sanitare, a fost mult aplaudat pentru felul cum a interpretat melodiile populare.

Lucrările ședinței largite a secției de cereale și plante tehnice

(Urmare din pag. 1-a)

men cât mai scurt. La GAS Izvo-
rul Mare, la începutul lunii aprilie,
timpul devenind favorabil, s-a
trezit la discutarea terenului și
începând cu 18 aprilie, s-a pornit
la însămînțatul porumbului. Pen-
tru a se micșora evaporarea apei
din sol, discuitul s-a făcut cu un
avans de numai 4-5 ore înaintea
însămînțării. Rezultatul — gos-
podăria a obținut, în condiții de
seacă, o producție medie de 3.476
kg porumb la hectar, de pe în-
treaga suprafață cultivată.

Unii vorbitori au scos în evi-
dență efectul negativ al necrecu-
țării unor lucrări de bază pentru
pregătirea terenului. Tov. Gheor-
gie Hristea, președintele GAC
Bivolari, regiunea Iași, a arătat
că în 1962 nu s-au executat ar-
turi de toamnă pe toate suprafe-
țele și de aceea în 1963 a fost ne-
voie să se are în primăvară o su-
prafață de 750 de ha. Pe aceste te-

renuri recolta a fost cu peste
1.000 kg mai mică decât pe cele
areale în toamnă. Din rezultatele
obținute în 1963 la porumb, colec-
tivității au tras învățăminte pre-
țioase, efectuând în această toamnă
arături pe întreaga suprafață.

În acest an umiditatea din sol
este mai redusă și participării
au subliniat cu tărie necesitatea
ca în centrul atenției specialiștilor
să se aște aplicarea măsurilor
recomandate de agrotehnică pen-
tru păstrarea apei din sol. Ar-
turi de toamnă s-au făcut între con-
dițiile naturale, particularitățile e-
lementelor meteorologice și litera-
rile agrotehnice, ing. Octavian
Berbecel, de la Institutul meteoro-
logic a relevat însemnățile cunoașterii de către specialiștii
din agricultură a factorilor natu-
rali pentru ca în funcție de aceștia,
ei să aplice, în mod diferen-
țiat, cele mai indicate lucrări a-
gricole.

prăjă mecanică printre rânduri. La
adâncimea de 8-10 cm. În total am
făcut 3 prașile mecanice și 3 manu-
ale.

Calitatea lucrărilor de întreținere
depinde însă în cea mai mare măsură
de felul cum se execută semănă-
tul. În această privință o mare răspun-
dere revine mecanizatorilor. Ei
trebuie să fie bine instruiți asupra
folosirii semănătoarelor 2-SPC2. In-
ginerul Nicolae Bădescu, directorul
SMT Sinoalea Mare, regiunea Banat,
a subliniat că pentru reușita lucră-
rilor de semănat au fost luate o
serie de măsuri: asigurarea funcțio-
nării normale a mașinilor, alegerea
celor mai buni mecanizatori și pre-
darea suprafețelor cu proces-verbal,
instruirea mecanizatorilor, a inginerilor
din gospodăriele colective, a președinților
și a brigadierilor din
SMT și GAC, asupra felului cum

trebuie făcută exploatarea mașinilor.
S-a reușit să se repartizeze pe tractori-
stii sămînța pe care o va semăna și
discuțiile corespunzătoare calității
semînțelor. Rodarea mașinilor de se-
mănat și blocarea vitezelor tractoru-
lor a fost, de asemenea, o măsură
care trebuie respectată. Participanții
la ședința au cerut ca Truștul SMT
și consiliile agricole să se îngrijescă
dina vreme ca toți mecanizatorii care
vor lucra la semănat să fie temeinic
instruiți, iar mașinile bine reparate
și reglate.

Mulți vorbitori au subliniat necesi-
tatea de a combate la timp bolile
și dăunătorii porumbului, arătând că
se impune ca stăruirea de calibrat
să ia măsuri de tratare a semînței cu
produsul Tridrin împotriva bolilor
iar o dată cu lucrările de pregătire
a semănătorului inginerii agronomi să
asigure tot ce trebuie pentru preveni-
rea și distrugerea dăunătorilor.

unitățile lor cultura seclei de
zahăr constituie una din cele mai
importante surse de venituri băne-
nești, care contribuie la creșterea
părții bănești, a valorii zilei-muncă
și la sporirea conținutului a fon-
dului de bază.

„În ultimul pătru ani, producția
medie la secla de zahăr, în gos-
podăria noastră a fost de 28.087
kg la hectar, a spus inginerul
Gheorghe Ologu. În acest timp,
cultura seclei de zahăr a contri-
buit la creșterea fondului de bază
cu peste 1.000.000 lei. Anul
trecut, realizând o producție medie
de 29.520 kg seclă de zahăr la hec-
tar, de pe 168 hectare, venitul
bănesc s-a ridicat la 1.532.228 lei,
ceea ce reprezintă aproape 50 la
suta din veniturile bănești totale
ale gospodăriei”.

Tovarășii Andrei Constantin,
inginer la GAC din Ciorăști, re-
giunea Ploiești, și Ilie Drăgan,
inginer la GAC Dor Mărunt, re-
giunea București, au arătat că în
gospodăriile lor întreaga suprafa-
ță de seclă de zahăr se însămîn-
țează numai în arătura de vară
și de toamnă. Amplasarea culturii
și repartizarea ei pe brigăzi se fa-
că încă din vara anului anterior.
În felul acesta se urmărește în-
deaproape calitatea arăturii in-
dinci (33-36 cm), se execută luc-
rări de întreținere a arăturii atît
în timpul verii cît și în toamnă,
ultima discurare aplicându-se in-
ainte căderii zăpezii. Unii vorbi-
tori, referindu-se la experiența u-
nităților lor, au scos în evidență
necesitatea ca anul acesta cea mai
mare suprafață de seclă de zahăr
să fie însămînțată în terenuri
pregătite prin două arături făcute
în vară și toamnă, deci pe ter-
enuri bine afinate și nivelate. Nu
mai așa în primăvară, lucrările
pentru pregătirea patului germinativ
vor putea începe mai de
timpuriu, fără a folosi unele gre-
le și mai ales fără a fi necesar
să se execute lucrări cu discuitul
care duce la pierderea apei din
sol. În acest caz se va executa
o grăpare, după care se va tre-
ce direct la semănat.

CINEMATOGRAFE

STUDIO (11, 14, 17, 20): Jur-
nalul Annei Franck; VEAC NU
(11, 14, 16, 18, 20): Pe Donul li-
nii, seria 1-a; TINETRELUJ
(11, 15, 17, 30, 20): Cel mai
mare spectacol: VICTORIA (14,
16, 18, 20): E permis să calci
pe iarbă; MURESUL (10, 12,
14, 16, 18, 20): Quiquion; PRO-
GRESUL (16, 18, 20): Mînia von
Barheim; SOLIDARITATEA (16,
18): Toată lumea e nevinovată;
MICALACA (17, 19): Agrafa
albă.

**PROGRAMUL
TEATRULUI DE STAT
ARAD**

Miercuri, 5 februarie 1964, o-
rele 19.30: „Însirile mărgărite”.
(Abonament seria H).

Joi, 6 februarie 1964, orele
19.30: „Însirile mărgărite”. (A-
bonament seria I).

Sîmbătă, 8 februarie, orele
19.30: „Jocul de-a vacanța”.

Duminică, 9 februarie 1963, o-
rele 15.30: „Grădina cu trandafiri”, iar la orele 19.30: „În-
sirile mărgărite” (Abonament se-
ria J).

Folosirea judicioasă a îngrășămintelor

Hibridii dubli de porumb au o
capacitate mare de producție, dar
sînt pretențioși față de fertilitate
solului. Un îngrășămintă valo-
ros care se găsește în îndemna
fiecărui unități și care poate fi
folosit pe toate tipurile de sol este
gunoii de grajd. Din referen-
țele prezentate și din discuțiile
multor participanți la ședința
reieșit că în aplicarea acestor în-
grășămînt trebuie să se țină seama
de tipul de sol. Pe solurile
sărace din regiunile umede, pe
podzoluri, se recomandă să se
dece doze mai mari, pînă la 30
tone la hectar. Pe solurile mai
fertile pot fi date cu bune rezul-
tate doze mai mici, de 10-15
tone la hectar în fiecare an.

Vorbitorii de recolta obținută de
2.800 kg porumb la hectar, ing.
Radu Vitan, de la GAC Scornicești,
raionul Slatina, a arătat că
contribuția importantă la reali-
zarea acestei producții a adus în-

grășarea terenului cu gunoi de
grajd. Numai în ultimii doi ani
s-a îngrășat suprafața de 350 de
ha — cu cele 20 de tone fiecare
ha. Pe suprafețe însemnate s-a
aplicat amendarea solului.

La discuții s-a subliniat că gu-
noii de grajd în doze moderate
trebuie folosiți la porumb pe toate
tipurile de sol, că îngrășămîntele,
de minerale sau cele mai mari
sporuri de producție pe solurile
mai sărace, din zonele mai ude,
și mai răcoroase ale țării: alu-
vii podzolite, podzoluri, soluri
brune și brunice roșcate de pădure
tipice și în diferite stadii de
podzolire, podzoluri de depresiune
și smolnice. Pe toate aceste te-
nuri, porumbul are cea mai mare
nevoie de azot. Cele mai eco-
nomice doze de îngrășămînt
sunt dozele de 150-200 kg azotat
de amoniu la hectar și de 200-
300 kg superfosfat, acolo unde se
simte nevoia de fosfor ca ele-
ment fertilizant.

Cultura porumbului în condiții de irigare

Irigarea porumbului constituie un
milijoz de cea mai mare importanță
pentru sporirea producției la hectar.
Partidul și guvernul acordă o deo-
sebită atenție acestei probleme. Do-
vada o constituie acțiunea largă ce
se desfășoară pentru îndiguirea ter-
renurilor inundabile din Lunca Dună-
rii, terenuri pe care se va cultiva
porumb irigat. Pentru exploatarea ra-
țională a acestei suprafețe în vederea
realizării unei recolte mari, se im-
pun o cunoaștere temeinică a măsu-
rilor agrotehnice specifice culturilor
irigate. Sint unități cu experiență
valoroasă în această privință. Tov.
Dumitru Dumitru, Erou al Muncii
Socialiste, directorul GAS Pietroși,
regiunea Băcuiești, a arătat că aici

s-au obținut pe suprafețe întinse re-
colte între 8.000-10.000 kg porumb
boabe la ha. Anul acesta, gospodăria
va cultiva cu porumb 4.400 ha, din
care o mare suprafață în condiții de
irigare. S-au luat toate măsurile teh-
nico-organizatorice pentru realizarea
în medie a 10.000 kg porumb la ha
în condiții de irigare și 5.000 kg în
teren neirigat. Planul a fost detaliat
pe secții și brigăzi. Utilajul necesar
este revizuit și reparat, sămînța —
asigurată.

În toate regiunile, consiliile agra-
cole vor trebui să ia măsuri ca să
profiteze amenajate pentru irigații să
fie folosite integral, să se stabilească
regimul optim de irigare.

Marea răspundere a specialistului

La ședința secției de cereale și
plante tehnice s-a vorbit mult de
speciații în sporierea recoltelor.
Ing. Emil Vlaicu, directorul sta-
țiunii experimentale agricole Lov-
rin, regiunea Banat, a arătat că
inginerul agronom trebuie să se
îngrijescă de amplasarea judicioasă
a porumbului în cadrul ter-
renului de care dispune gospodăria
unde lucrează. De folosirea mai
rațională a mijloacelor de produc-
ție existente și în special a îngrășă-
mîntelor, de stabilirea celor
mai potrivite hibriduri pentru gos-
podăria respectivă, de alegerea mo-
mentului optim de însămînțare,
determinarea densității plantelor,
organizarea recoltării porumbului
în condiții bune și fără pierderi.
Inginerul trebuie să albe inițiativă,
să luple pentru introducerea
noului în producție.

noulăile științei agricole, cu me-
todicele înaintate de cultivare a
pămîntului.

În încheierea lucrărilor ședinței
secției de cereale și plante teh-
nice cu privire la cultura porum-
buli au luat cuvîntul tovarășii
Milai Dalea, secretar al CC al
PMR, președintele Consiliului Su-
perior al Agriculturii, care a sub-
liniat sarcinile ce revin Consiliu-
lui Superior, consiliilor agricole
regionale și raionale, cadrelor de
conducere din unitățile agricole
socialiste și specialiștilor din a-
gricultură pentru obținerea, în a-
cest an, a unei recolte sporite de
porumb. Vorbitorul a arătat că
încă de pe acum trebuie luate măsuri
în vederea cunoașterii de că-
tre toți lucrătorii din agricultură
a recomandărilor adoptate la șe-
dință și organizată aplicarea lor
diferențiată, în funcție de con-
dițiile concrete ale fiecărei unități.
Paralel cu aceste acțiuni, timpul
scurt care a mai rămas pînă la
începerea lucrărilor agricole de
primăvară trebuie intens folosit
pentru pregătirea mașinilor și a
utilajelor, pentru transportul în-
grășămintelor în cîmp și asigură-
rea semînțelor, pentru instruirea
brigadierilor, a tractoriștilor, a
minitorilor agregatelor pentru
generalizarea experienței înaltă
a gospodăriilor fruntașe.

Ce sămînță folosim

Hibridii și-au dat examenul și
au învins definitiv într-un timp
relativ scurt. În decurs de 7 ani
s-au selecționat cei mai corespun-
zători hibridi, cei mai bine adap-
tați condițiilor locale, producîndu-
se cantități de sămînță pentru
întreaga suprafață cultivată. A-
ceasta nu înseamnă însă totul.
Este nevoie să se acorde atenție
deosebită repartizării hibridurilor
în primul rînd pe zone, pe raioane,
ținîndu-se seama de rezistența lor
la seclă și de apa acumulată în
sol pînă la semănat. Aproape fie-
care vorbitor a evidențiat sporu-
rile mari de recolta realizate în
unități prin folosirea celor mai
productive hibriduri de porumb în
funcție de condițiile pedoclimatice
din zona respectivă. „La noi —
a arătat tov. Mihai Apetrescu, pre-
ședintele Consiliului agricol ra-
ional Săveni — ar fi bine să fie
raional pe lângă hibridul 203 și
hibridul 200, care s-a dovedit mai

productiv. Dacă vom merge pe a-
ceastă linie sporul de producție
pe raion va fi de circa 3.000 de
tone porumb”.

Consiliile agricole, conducute
gospodăriilor colective trebuie să
acorde atenție introducerea în cul-
tură a hibridurilor din generația I
și a loturilor personale ale colec-
tivităților. Înlocuindu-se sămînța
hibridă din generații îndălțate,
degenerate din punct de vedere
biologic și neproductive.

În ședința s-a subliniat că nu
e suficientă numai o alegere ju-
dicioasă a hibridurilor, ci se im-
pun și asigurarea unei sămînțe de
calitate, sortată și calibrată. Din
acest punct de vedere Truștul
Agrossem trebuie să acorde o mai
mare atenție pregătirii și livrării
semînțelor la vreme și în cele
mai bune condiții, pentru că și
unitățile să poată face semănatul
de calitate înaltă și la timpul
optim.

Toată atenția fertilizării solului

În cadrul lucrărilor ședinței
secției de cereale și plante teh-
nice s-a vorbit mult de necesari-
tatea fertilizării solului. Experiențele
mucii din agricultură, a condițiilor
materiale create, pe măsura sarcinilor
traseate de partid.

Referindu-se la experiența anului
trecut, mulți vorbitori, printre care
Vasile Popescu, inginer la GAC din
comuna Gheorghie Doja, regiunea
București, Ion Corbaci, președintele
GAC din comuna Șimădri, regiunea
Craiova, au arătat că trebuie să se
acorde cea mai mare atenție pre-
gătirii patului germinativ și semăna-
rului cît mai timpuriu al seclei de
zahăr, aplicîndu-se toate lucrările ce-
rute de starea timpului.

Cu deosebire de țările s-a scos în
evidență sarcina de răspundere ce re-
vine consiliilor agricole și cadrelor
de specialitate din unități în vederea
executării semănătorului în epoca
optimă și în condiții agrotehnice
cît mai bune. Frunțașii recoltelor bogate,
care au luat cuvîntul, au spus că
în unitățile lor se folosesc din plin
atalejae la pregătirea patului germinativ
și mașinile de semănat cu tracție
animală, în special în zonele
deprimare și pe terenurile cu pînză
freatică în faț, reușind-se în felul
acesta să se înlăture întîzierile în
executarea semănătorului din cauză
că nu se poate intra pe teren cu trac-
torul.

Au fost arătate și o seamă de de-
ficiențe manifestate în perioada se-
mănătorului și care au avut ca urmare
micșorarea producției. După cum
a spus ing. Ion Pirici, vicepreședintele
Consiliului agricol raional Gherla,
anul trecut, în comuna Dița au în-
tîrziat atît pregătirea patului germinativ
cît și semănatul. Executînd lucrările
de întreținere la un nivel a-
gronomic necesar, colecțivități au
cules o recoltă cu 60 la
suta mai mică față de vecinii lor
din comuna Dița, unde, în aceleași
condiții pedoclimatice, s-au reali-
zat 28.000 kg seclă de zahăr la
hectar.

Referindu-se la experiența anului
trecut, mulți vorbitori, printre care
Vasile Popescu, inginer la GAC din
comuna Gheorghie Doja, regiunea
București, Ion Corbaci, președintele
GAC din comuna Șimădri, regiunea
Craiova, au arătat că trebuie să se
acorde cea mai mare atenție pre-
gătirii patului germinativ și semăna-
rului cît mai timpuriu al seclei de
zahăr, aplicîndu-se toate lucrările ce-
rute de starea timpului.

Cu deosebire de țările s-a scos în
evidență sarcina de răspundere ce re-
vine consiliilor agricole și cadrelor
de specialitate din unități în vederea
executării semănătorului în epoca
optimă și în condiții agrotehnice
cît mai bune. Frunțașii recoltelor bogate,
care au luat cuvîntul, au spus că
în unitățile lor se folosesc din plin
atalejae la pregătirea patului germinativ
și mașinile de semănat cu tracție
animală, în special în zonele
deprimare și pe terenurile cu pînză
freatică în faț, reușind-se în felul
acesta să se înlăture întîzierile în
executarea semănătorului din cauză
că nu se poate intra pe teren cu trac-
torul.

Au fost arătate și o seamă de de-
ficiențe manifestate în perioada se-
mănătorului și care au avut ca urmare
micșorarea producției. După cum
a spus ing. Ion Pirici, vicepreședintele
Consiliului agricol raional Gherla,
anul trecut, în comuna Dița au în-
tîrziat atît pregătirea patului germinativ
cît și semănatul. Executînd lucrările
de întreținere la un nivel a-
gronomic necesar, colecțivități au
cules o recoltă cu 60 la
suta mai mică față de vecinii lor
din comuna Dița, unde, în aceleași
condiții pedoclimatice, s-au reali-
zat 28.000 kg seclă de zahăr la
hectar.

Epoca de semănat

Realizarea densității optime

Discuții interesante s-au purtat
pe legătura cu epoca și adînci-
mea de semănat și cu realizarea
densității optime de plante la
hectar. Rezultatele obținute pînă
în prezent demonstrează că pro-
ducțiile cele mai mari se obțin
dacă semănatul se face în mo-
mentul cînd, la adîncimea de în-
gropare a semînțelor, temperatura
solului a ajuns la 8-12 grade
C și timpul merge spre încăl-
zire. Producții mici de boabe de
porumb se realizează în cele mai
multe cazuri cînd se întîrzie se-
mănatul, în special în zonele de
stepă. Semănatul tîrziu în regiu-
nile nordice duce la înlînzirea
obăcerii și a recoltatului, iar te-
renul pentru grîu nu poate fi
pregătit în condiții bune. În a-
cest caz pierderile calculate pe
bază rezultatelor experimentale și
de producție însumează la grîu și
porumb peste 2.000-3.000 kg la
hectar.

plante mai puțin la hectar față de
densitatea optimă stabilită pentru
zona respectivă înseamnă o pier-
dere de cel puțin 800-1.000 kg
boabe la fiecare hectar. Președin-
tele GAC Mirăslău, regiunea
Cluj, Chirilă Dănilă, a arătat că
anul trecut, deși condițiile au fost
mai puțin favorabile culturii por-
umbului asigurîndu-se o densitate
de 25-30.000 plante la ha s-a
obținut o producție de 2.647 kg
la ha. La brigada din Cîltău, pe
terenuri brune podzolice, mai pu-
țin fertile, anul trecut s-a cul-
tivat o suprafață de 52 ha. Densi-
tatea a fost de 20-25.000 plante
și s-au obținut 2.110 kg porumb
boabe la ha. Gospodăria vecină
Clumbrudul de Jos, a avut în-
sămînțat porumb pe 130 ha; densi-
tatea a fost însă de 8-10.000
plante la ha. În acest caz s-a ob-
ținut o producție de numai 700
kg porumb la ha.

Mari posibilități pentru creșterea producției de seclă de zahăr

Lucrările secției de cereale și
plante tehnice au înalținut
timp de două zile cu dezbateri
problemelor privind cultura se-
clei de zahăr. Tovarășii Tiberiu
Mureșan, directorul Institutului de
ceretări pentru cereale și plante
tehnice-Fundulea, a prezentat re-
zultatele „Rezultatele cercetărilor
științifice privind cultura seclei
de zahăr”. Tov. Nicolae Ionescu,
vicepreședintele al Consiliului Su-
perior al Agriculturii — referat
cu privire la „Realizările ob-
ținute în anul 1963 la cultura se-
clei de zahăr de către gospodăriile
agricole colective” iar tov. Emil
Gambulea, director general în
Ministerul Industriei Alimentare,
a vorbit despre „Calitatea tehnolo-
gică a seclei de zahăr”.

Materialul prezentat și discu-
țiile purtate au prilejuit un va-
loros schimb de experiență, subli-
nind posibilitățile mari existen-
te în țara noastră pentru conti-
nua sporire a producției la aceas-
ta valoroasă plantă tehnică. Mulți
participanți, printre care Gheor-
gie Ologu, inginer la GAC Bal-
da, regiunea Mureș-Autonomă Ma-
ghiară; Gheorghe Munteanu, pre-
ședintele GAC Sînpetru, regiunea
Brașov; Walter Meitner, inginer
la GAC Băguș, regiunea Banat,
Constantin Andrei, inginer la
GAC Ciorăști, regiunea Ploiești,
au vorbit despre experiența bogată
pe care au dobîndit-o de-a
lungul anilor în obținerea de re-
colte mari și constante la seclă
de zahăr. Ei au subliniat că în

O densitate optimă de plante la ha

Lucrările secției au spus unei a-
nalize temeinice posibilitățile mari
care există în acest an de a spori
producția de seclă de zahăr și a
relevat rolul însemnat pe care-l au
lucrările de întreținere. Pentru gră-
biar și executarea lucrărilor la un
nivel agrotehnic superior este nevoie
să se extindă mecanizarea prașitelui,
folosîndu-se în mai mare măsură cul-
tivatoarele CPL. Consiliile agricole
și serviciile regionale SMT au do-
vădit să asigure semănătorul seclei de
zahăr după schema în benzi și în
rînduri drepte pe suprafețe cît mai
întinse.

O altă măsură agrotehnică care
trebuie să se dea o deosebită aten-
ție este buchetatul și răritul plan-
tei la distanțele optime. Produc-

Aplicarea corectă a lucrărilor de întreținere

Pe bună dreptate, vorbitorii au
subliniat că lucrările de întreținere
aplicate la timp sînt hotărîtoare
pentru obținerea de producții mari
de porumb. În anul 1963 — a spus
tov. Ion Negoiță, Erou al Muncii
Socialiste, președintele gospodăriei
colective din Pechea, regiunea Galați
am cultivat cu porumb 1.600 de hec-

tare. Fiecare hectar ne-a dat cîte
2.850 kg. Noi am început lucrările
de întreținere în a cincea zi de la
semănat cu o grăpare pentru a dis-
trugă crusta și buruienile în curs de
răsărire. Cînd plantele au avut 4-5
frunze, la interval de 8-10 zile s-a
dat de două ori cu sapa rolativă.
Între aceste lucrări s-a făcut prima

**TEATRUL REGIONAL
ARAD**

Joi, 6 februarie,
orele 10.30 „În
împărăția periei
de dinți”, iar la
orele 16: „Albă
ca zăpadă”.

**MUZIEE
EXPOZITIE**

Muzeul regional Arad poate fi
vizitat duminică, marți și vineri
între orele 10-13 și 15-18, în că-
direa Palatului cultural. Vizitarea
în grup (cel puțin 15 persoane) se
poate face și în zilele de miercuri,
joi și sîmbătă, numai înainte de
masă.

În cadrul muzeului sînt deschise:
secția de artă, secția de istorie ve-
che, muzeul revoluției 1848-1849,
expoziția de pictură: flamandă, olandă,
dețeză, italiană, germană și maghiară.

**RECOMANDARI
din programul
de seclă de zahăr
ARAD**

PROGRAMUL I

Miercuri, 5 februarie

6.00 Buletin de știri. 6.05 Cin-
tece sportive. 6.20 Lecția de
gimnastică. 6.30 Emisiunea pen-
tru sate. 6.40 Jocuri populare.
6.45 Salut voios de pionier 7.00
Radiojurnal. 7.10 Melodii popu-
lare. 7.30 Sfatul medicului. 7.45
Cîntece patriotice. 8.00 Sumarul
presei centrale. 8.06 Danșuri de
estradă. 8.30 Lucrări simfonice.
8.56 Muzică din opere. 9.30
Piese de concert de Jean Philip-
pe Rameau. 10.00 Teatru la
microfon: „Corabia cu un sin-
gurar pasager”. 11.07 Muzică din
opere. 11.30 Cvarțetul nr. 1
în do minor de Paul Richter.
11.54 Muzică ușoară. 12.15 Lec-
ția de limba franceză. 12.30 Mu-
zică populară din Transilvania.
13.00 Buletin de știri. 13.10 Mu-
zică din opere. 14.00 Dansuri
vechi pentru coarde de Leonard
Vinci. 14.30 Roza vînturilor. 15.00
Muzică ușoară. 15.20 Melodii
populare din țări socialiste. 15.50
Muzică din opere. 16.15 Muzică
de estradă. 16.45 Prelucrări
corale. 17.00 Radiojurnal. 17.12
Ciclu de liederuri de Hilja Jerep.
17.30 Peșaj românesc contem-
poran. 17.50 Muzică ușoară. 18.15
Fapte din întrecere. 18.30 Pro-
gram muzical pentru eviden-
țiali în întrecerea socialistă.
19.00 Jurnalul satelor. 19.25 Al-
bum de române. 20.00 Radio-
jurnal. 20.10 Recitalul violonis-
tului Ștefan Ruha. 20.30 Noapte
bună, copii. 20.40 Lecția de lim-
ba rusă. 20.55 Muzică ușoară.
21.15 Concert de muzică din o-
pere. 22.00 Radiojurnal. 22.20
Simfonia a II-a în La major
de George Enescu. 23.10 Concert
de noapte. 23.52 Ultimele știri.

PROGRAMUL II

8.30 Sumarul presei centrale.
8.40 Piese pentru fanfară de Sa-
vel Horcaeg. 9.00 Cîntece și
jocuri populare. 9.30 Muzică u-
șoară. 10.00 Buletin de știri.
10.05 Concertul pentru vioară
și orchestră de Mircea Basarab.
10.39 Muzică din opere. 10.57
Piese pentru pian de Villa Lo-
dos. 11.15 Universitatea tehnică
radio. 11.30 Cîntă Eugenia Frun-
ză. Niță Vădeanu la flaut și
Nelu Stăni la vioară. 12.00 Bu-
letin de știri. 12.05 Arie cele-
bre din opere. 12.30 De toate

**TEATRUL REGIONAL
ARAD**

Joi, 6 februarie,
orele 10.30 „În
împărăția periei
de dinți”, iar la
orele 16: „Albă
ca zăpadă”.

**MUZIEE
EXPOZITIE**

Muzeul regional Arad poate fi
vizitat duminică, marți și vineri
între orele 10-13 și 15-18, în că-
direa Palatului cultural. Vizitarea
în grup (cel puțin 15 persoane) se
poate face și în zilele de miercuri,
joi și sîmbătă, numai înainte de
masă.

În cadrul muzeului sînt deschise:
secția de artă, secția de istorie ve-
che, muzeul revoluției 1848-1849,
expoziția de pictură: flamandă, olandă,
dețeză, italiană, germană și maghiară.

Conținutul și eficacitatea gazetelor de perete



Pentru antrenarea tuturor colectivităților la rezolvarea celor mai importante probleme ce le stau în față, organizațiile de partid desfășoară o viață activă politică de masă, folosind diverse forme și mijloace de educare. Un loc important îl ocupă, desigur, gazetele de perete. Faptul că gazetele de perete tratează cu competență și în forme vii, atrăgătoare, problemele cele mai importante cum ar fi dezvoltarea multilaterală a gospodăriilor colective, întărirea lor economico-organizatorică, popularizarea experienței celor mai bune colectivități etc., au făcut ca ele să se bucure de aprecierea unanimă a colectivităților.

Mobilizator, combativ

O activitate rodnică depune colectivul de redacție al gazetei de perete de la gospodăria agricolă colectivă din Felnaec. La întocmirea tematicilor trimestriale el este îndrumat de către biroul organizației de bază și în seama de sarcinile imediate care stau în fața gospodăriei. Articolele nu sînt făcute la întâmplare. Ele răspund unor cerințe concrete, atrag atenția asupra unor sarcini importante, la ordinea zilei. Să luăm, bunăoară, ediția din 16 ianuarie. Articolul scris de responsabilul gazetei de perete, tov. Octavian Drănic, brigadier în sectorul legumiculturii, tratează problema pregătirii din acest sector pentru perioada primăverii. Este o problemă actuală și de un interes deosebit pentru colectivități. În articolul său, brigadierul vorbește foarte convingător și despre venitul de 60.000 lei pe care l-a adus legumicultura, de experiența acumulată în anul trecut, cât și despre faptul că pregătirea de acum, făcute la timp și cu simț de răspundere de către colectivități, vor duce la rezultate și mai bune decît cele obținute în anul trecut.

Un alt articol tratează problema muncii culturale în perioada de iarnă în rîndul colectivităților. Se remarcă spiritul critic, combativ al autorului la adresa specialiștilor din gospodărie, care în loc să predea și lecția despre importanța creșterii porcilor în sporierea producției de carne, au lăsat aceasta în seama directorului căminului cultural. La fel este vizată și comisia de femei din gospodărie, care nu a făcut totul pentru mobilizarea colectivităților la activitatea culturală de iarnă. Muncind astfel, colectivul acestui gazete de perete a reușit să întocmească numere de gazete bogate în conținut, interesante și combativ, care au contribuit la mobilizarea colectivităților pentru dobîndirea de succese tot mai mari în întărirea economico-organizatorică a gospodăriei lor și la înlăturarea unor lipsuri care s-au manifestat.

Urmărind eficiența articolelor
Citind articolele apărute la gazete de perete din gospodăria agricolă colectivă din comuna Secușigiu, sau răsfoind cele apărute mai în urmă, îți poți da seama că și colectivul acestei gazete de perete este un colectiv harnic, conștient de sarcinile sale. Articolele apărute în majoritatea cazurilor sînt mobilizatoare, interesante. O formă publicistică folositoare cu succes, după cum afirmă unii tovarăși din acest colectiv, este caricatura. Esențial este faptul că acest colectiv de

redacție se preocupă nu numai de descoperirea și apoi de satirizarea unor deficiențe în munca colectivităților, ci urmărește și eficiența criticii făcute. Și au ce urmări, căci nu sînt rare cazurile cînd critica făcută prin caricaturi sau articole apărute la gazete de perete au ajutat. Unii colectivități ca Dimitrie Stanciu, Ion Radu, Gheorghe Prodan și alții și-au schimbă atitudinea față de avutul obștesc, iar alții au început să frecventeze cu mai multă regularitate cursurile agro-zootehnice. Aceasta e urmarea criticii destul de aspre aduse lor la gazete de perete.

Articole îngăbenite de vreme

Un articol atrage atenția doar atîta timp cît este actual conținutul său. Organizația de partid și colectivul de redacție al gazetei de perete din gospodăria agricolă colectivă din Murnari însă nu sînt scema de acest lucru. Altfel nu ar fi lăsat ca articolele scrise (și acestea cu conținut formal slab, prea puțin concrete) încă din luna octombrie să se îngăbenescă, lăsîndu-le neschimbate de luni de zile. Aceasta stare de lucruri se datorește nu numai lipsei de activitate a colectivului gazetei de perete ci și lipsei de grijă din partea biroului organizației de partid în îndrumarea colectivului gazetei de perete și a membrilor și candidaților de partid de a scrie pentru gazeta de perete.

Grija pentru aspectul exterior

Desigur că lucrul cel mai important în activitatea gazetelor de perete este conținutul și eficacitatea acestora. Totuși nu trebuie să uităm nici unelne lucruri mai mărunte, cum ar fi aspectul exterior al gazetei. Nu trebuie găsite soluții nu știu cît de ingenioase. Gazeta de perete a organizației de bază din gospodăria agricolă colectivă din Felnaec se remarcă printr-un exterior îngrijit, plăcut. Supărînsă faptul că lucrurile destinate colectivului gazetei de perete și numărului ediției sînt goale. Acoloși lucru se observă la multe gazete de perete, ca cele din Sinpetru German, Murnari și altele. La Satu Mare s-a exagerat în privința dimensiunii gazetei de perete, ceea ce dovedește și faptul că numai trei din cele cinci locuri pentru articole sînt ocupate. La fel, ar fi recomandabilă o linie mai simplă în locul desenelor sîngene de la această gazeta.

Articolele sînt aibă o adresă precisă

Dacă la cele două gazete de perete amintite mai sus colectivele de redacție nu au greutăți în urmărirea eficienței articolelor, aceasta se datorește faptului că articolele apărute aici tratează probleme mereu actuale, fapte concrete din viața de zi cu zi a gospodăriei. Colectivul gazetei de perete din gospodăria colectivă din Satu Mare ar întîmpina însă greutăți în urmărirea eficienței articolelor apărute la gazeta, deoarece acestea sînt generale, ruple de realitate. Să luăm ultima ediție. Se vede clar tendința de formalism a autorilor, graba de a scăpa de un lucru care trebuie făcut, dar cît mai repede și fără mari eforturi. Cele trei articole apărute sînt scrise la suprafață, fără referiri concrete, iar spiritul critic lipsesc sau desăvîrșire. Probabil că problemelor critice le sînt rezerva-

CONCLUZII

Din cele relatate mai sus reiese că acolo unde birourile organizațiilor de bază se ocupă cu grija de îndrumarea atentă a colectivilor de redacție ale gazetelor de perete, acestea au un conținut bogat, o eficacitate mare. La scrierea articolelor sînt atrași un număr tot mai mare de corespondenți din rîndul colectivităților. În schimb, unde acest lucru nu se urmărește, activitatea gazetelor de perete lasă de dorit. Așa stau lucrurile la Murnari, Satu Mare și într-o măsură mai mică la Sinpetru German. Organizațiile de partid trebuie să îndrume efectiv aceste gazete de perete în așa fel încît să le asigure un conținut bogat, prin ele să se popularizeze experiența înaltă, metodele de muncă și rezultatele obținute de colectivități, să asigure o intervenție activă a gazetei de perete în scoaterea la iveală și înlăturarea lipsurilor, a deficiențelor în muncă. Să se folosească mai des caricatura, formă publicistică foarte eficientă în înlăturarea lipsurilor.

Organizațiile de partid trebuie să caute să facă din gazetele un factor mobilizator, activ, în atrăgerea colectivităților la rezolvarea sarcinilor ce le stau în față. Să se urmărească însă și apariția la timp și în bune condiții a edițiilor. Să se atragă un număr cît mai mare de corespondenți pentru a putea alege din articolele scrise de ei pe cele mai semnificative, pe cele mai bogate în idei, iar cele formale, lipsite de conținut, să nu apară la gazete de perete. La fel, trebuie luate măsuri eficiente pentru ca prețutimentul gazetei de perete să aibă, pe lângă un conținut bogat, și un aspect exterior îngrijit, plăcut. Astfel, ele vor putea slui mai bine organizațiile de partid în munca lor de mobilizare și îndrumare a tuturor colectivităților.



Tovarășul Ioan Brîndăș se numără printre muncitorii evidențiați de la ICFT. El își depășește întotdeauna planul și execută lucrări de cea mai bună calitate.

IN CLISEU: tovarășul Ioan Brîndăș lucrînd la baloatarea mecanică a tutunului.

Confortul și apa caldă

Prin confort înțelegem totalitatea condițiilor materiale care fac ca o locuință să fie igienică, plăcută și comodă. Aceasta este definiția confortului dată de Dicționarul limbii române literare contemporane. Și după cum o dovedește cu prisosință realitatea, nu se poate concepe o locuință confortabilă fără apă caldă. Oricine se mută în noile blocuri numite construite prin grija partidelor și guvernului se poate convinge de această realitate. Deci, există vreo îndoielă că apa caldă face parte din condițiile necesare pentru ca o locuință să fie confortabilă? Nu există — vor spune, desigur, cititorii noștri. Ei, dar vedeți dumneavoastră pentru tovarășii din conducerea întreprinderii 4 construite la T.R.C.B. — există. Pentru ei nu e clară definiția dată confortului de Dicționarul limbii române. Și ca atare nici nu sînt scania de cerințele îndreptățite ale unor locatari. Iată despre ce este vorba:

Locatarii cvarțialului de blocuri numite construite de întreprinderea CFR Arad-Podgoria (străzile Alecu Russo, Barbuisse, Calea Armatelor Reșiți) s-au mutat în noile apartamente cu 2-3 ani în urmă. Nimic de zis, tot s-au declarat mulțumiți de confortul pe care l-au găsit în noile lor locuințe construite de întreprinderea 4 construite. Aveau, bineînțeles și apă caldă asigurată prin termocentrala de bloc care funcționa cu combustibil lichid. Pînă aici toate bune. Iată însă că într-o bună zi au primăvara anul trecut s-au prezentat la blocuri cîteva oameni și au început să lucreze la demontarea instalațiilor termocentrale.

— De ce demontați instalațiile? — au întrebat oamenii.
— Eh, ce știți dumneavoastră? Vă faceți termoficare — a venit răspunsul.

Firește, locatarii s-au bucurat mult cînd au aflat o asemenea veste. Numai că bucuria lor n-a fost implinită pînă la capăt. Cei drept, acum în zilele de iarnă, binefacerea termoficării le-a simțit și le sînt în apartamentele lor, care sînt în permanență — ziua și noaptea — bine încălzite. Dar ce se face cu apa caldă? Ori cît răsucesci roșia robinetului apă caldă nu vrea să curgă. Ba, și în sfîrșit acuzați de necunoașterea si-

lutei concrete, au fost anunțate zile în luna asta cînd apel țu fost dat armului cu... firita, cum se spune, dar nici atunci nu era apă caldă; cu mare încredință am putea-o numi... căldură. În momentul de față însă, nu curge decît apă rece. Și nu din vina ei, ci a tovarășilor din conducerea întreprinderii 4 construite.

Se pune întrebarea: e oare punerea la punct a instalației pentru apa caldă la blocurile amintite o problemă altă de cea? Fapt de lucru este că executarea acestor lucrări, care înțelegerea este executată, cu care întreprinderea pe bună dreptate se poate mîndri e o muncă toată. Mai ales că — după cum stîmpe informat — lucrarea e în lîntul marii gata. Tov. Carol Zeleneac, directorul întreprinderii, motivează că înțelegerea lucrării e cauzată de faptul că n-ar fi primit multe piese necesare instalatelor. Dar, oare s-a insistat suficient pentru obținerea acestor piese? Sau, presupunînd că lucrul s-a făcut, de ce nu se încearcă procurarea sau confecționarea pieselor pe plan local?

Oricare ar fi situația, este datorită întreprinderii să rezolve o asemenea problemă și nu a locatarii. Căci nu se poate spune — locatarii au dat dovadă de multă înțelegere față de multiplele probleme ale întreprinderii. Dar totuși planul cînd să nu aștepte? Pînă se va implini exact un an de la demontarea vechilor instalații pentru apă caldă? Prea mult, tovarășilor de la întreprinderea 4 construite!

C. BONTA



Centrul meteorologic Arad, comunică:
Azi, 5 februarie, vreme nestabilă cu cerul schimbător, temporar acoperit; vor mai cădea ninsoși slabe. Vîntul va sufla moderat cu intensificări locale din sectorul nord-vest. Temperatura staționară va atinge ziua între minus 2 la plus 2 grade, iar noaptea va coborî la minus 7 la minus 14 grade; dimineață și seara ceață.
Pentru următoarele trei zile: vreme nestabilă, cu temperatura staționară.

Produse lactate peste plan

Întreprinderea pentru colectarea și industrializarea lapteiului a încheiat bilanțul primei luni din acest an cu importante depășiri de plan la producția globală cu 5,8 la sută și la marfă cu 10,2 la sută. S-au livrat peste plan 1381 hectolitri lapte și 62,4 la sută mai mult unt, iar la pachete mai mult cu 20,3 la sută.

În luna ianuarie s-a muncit bine și pe linie de colectare a lapteiului contractual. Astfel, planul a înregistrat și aici însemnate procente de depășiri care, calculate în litri, reprezintă 62.000 litri de lapte intrat peste plan.

Printre cei care s-au evidențiat în obținerea acestor realizări se numără Gh. Lențiu, șef de secție la produse lactate, Ioan Neagu preparator, Petre Chiș, recepționar, Maria Cernățki, tehnician CTC și Constantin Bolea, muncitor.

MIRCEA UNC, coresp.

Ajutorul proiectanților

În secția de încălziminte a fabricii "Libertatea" producerea noulor sortimente de sandale pentru femei și copii se desfășoară în condiții bune. La aceasta a contribuit și ajutorul dat de personalul secției de proiectare. Tovarăși ca Ștefan Pînter, Ioan Katko, Ștefan Lasc și alți tehnicieni din a-

ceastă secție s-au deplasat la fiecare atelier unde au participat la instruirea muncitorilor, au dat îndrumări maiștrilor și totodată au asigurat execuția corectă a proceselor tehnologice. Ca urmare fiecare a putut să înțeleagă bine ceea ce are de făcut.

AUREL ȚĂTĂRU, coresp.

Contribuim la dezvoltarea multilaterală a gospodăriei colective

Una din principalele căi care duc la consolidarea economico-organizatorică a gospodăriilor colective este dezvoltarea intensivă și multilaterală, precum și îmbinarea rațională a ramurilor de producție.

Gradul de dezvoltare multilaterală și îmbinarea rațională a ramurilor de producție agricolă în gospodăria colectivă din Felnaec poartă în oglindă prin prima veniturilor bănești realizate, lăță, de pildă, în anul trecut: în sectorul producției culturilor de cîmp valoarea veniturilor bănești s-a ridicat la aproape două milioane lei, cu peste 500.000 lei mai mult decît s-a planificat. Ramura culturii legumelor a înregistrat de asemenea rezultate bune: în loc de 1.093.600 lei, veniturile obținute au fost mai mari cu aproape 150.000 lei. Prin cultivarea legumelor, gospodăria noastră a avut mult de câștigat, înfrînindu-și puterea economică. De pe numai 20 hectare cultivate în anul trecut cu roși timpurii s-au obținut

1.200.000 lei, ceea ce ne arată că terenul a fost intensiv folosit și colectivității au aplicat cu bune rezultate agrotehnică înaltă.

De dezvoltarea și îmbinarea ramurilor de producție, îndeosebi a celei zootehnice, este strîns legată și cultura porumbului, una din principalele culturi din gospodăria noastră. Datorită atenției acordate de colectivități, producția de porumb în anul trecut a fost mai ridicată decît în anii precedenți, ceea ce a dus și la creșterea productivității muncii. Obținîndu-se o producție totală de 3.670 tone cu un consum de 36.546 zile-muncă, rezultă că productivitatea muncii pentru zi-muncă a fost de peste 100 kg, sau 120 lei, în comparație cu numai 40,6 kg 'a zi-muncă în anul 1960. Diferența de 60 kg porumb se datorează ridicării nivelului tehnic, extinderii mecanizării proceselor de muncă, aplicării regulilor agrotehnice, cointeresei materiei a colectivităților organizațiilor

mai bune a muncii. Un rol important l-a avut cultivarea de hibridi dubli ca HDE 5, HD 409, cu calități superioare de producție, însemnătatea cu semănătorile de tipul 2-SFC-2. Întreținerea la timp a culturii și respectarea densității plantelor. Brigăzile la V-a, la I-a, la IV-a au obținut cele mai mari recolte de porumb.

Din ramura producției vegetale face parte și cultura furajelor, care contribuie direct la satisfacerea nevoilor de producție ale sectorului zootehnic. Prin sporierea an de an a efectivelor de animale au crescut și suprafețele cultivate cu diferite plante de nutreț. De pildă, anul trecut noi am cultivat cu lucernă 265 hectare, din care 80 ha s-au irigat pentru a se obține recolte mari de mazăre verde și fin, apoi orz furajer cu mazăre pentru fin, boreage, porumb siloz, țarbă de sudan, etc. Cu toate acestea însă, sectorul zootehnic al gospodăriei noastre nu a atins încă nivelul corespunzător, nu s-a ridicat la valoarea lui în ce privește mai ales producția pe cap de animal la lapte, carne, etc. Aceasta se reflectă în faptul că veniturile gospodăriei din acest sector se află sub cîrțile de plan. Va trebui ca în continuare să acordăm o grijă deosebită acestui sector important prin îmbunătățirea calitatii și a efectivelor de animale, specializarea îngrîștorilor de animale, îmbunătățirea furajelor raționale a animalelor etc.

Sarcinile stabilite în planul de producție al gospodăriei noastre pe acest an asigură dezvoltarea în continuare a ramurilor principale de producție, avînd grija ca și sectorul zootehnic să se ridice la nivelul celorlalte ramuri de bază din gospodărie. Prin contribuția deplină a tuturor colectivităților vom înfrunța cu succes sarcinile pe care le-am stabilit în planul de producție pe acest an.

Ing. ADRĂN AĞAPIE, de la gospodăria colectivă din Felnaec

Spre rezultate și mai bune

(Urmare din pag. 1-a)

au creat activitatea brigăzii de tractoare a SMT care în timpul recoltării de pășoase a desfășurat o activitate necorespunzătoare din cauză defecțiunilor ivite la combine, cînd s-au produs pierderi de recolte. Totodată colectivității au propus să se acorde o atenție mai mare plivului grîului, îngrîșirii culturilor de castrici pentru a se obține recolte mai mari, pentru evitarea infestării terenului cu buruienii.

În vederea îndeplinirii în condiții cît mai bune a sarcinilor ce revin din planul de producție pe acest an, colectivității au adoptat planul de măsuri tehnico-organizatorice care conține obiective concrete în fiecare sector și ramură de activitate. Pe această cale se înscrie acțiunea de îmbunătățire a fertilității solului prin aplicarea în această primăvară a 80 tone spumă de defecare, și a 40 tone azotat de amoniu pentru cultura grîului. O atenție importantă vor primi culturile de plante tehnice, sfecla de zahăr și floarea-scarelui care vor fi cultivate în terenuri fertile, aplicîndu-se îngrășăminte chimice și lucrări de întreținere de calitate. Sectorul legumiculturii se extinde pînă la 68 hectare, acordîndu-se grijă producției unui sortiment felurit de legume. În tot timpul anului,

prin aplicarea agrotehnicii diferențiate, respectarea calității tuturor lucrărilor, folosind experiența proprie acumulată în creșterea producției, colectivității din Aradul Nou vor contribui la sporierea volumului de produse vegetale și animale, la obținerea veniturilor planificate, contribuînd în măsură tot mai mare la întărirea și consolidarea gospodăriei, la creșterea nivelului lor de trai.

caleidoscop

Reuniune consacrată lui Arkadi Gaidar

Recent, la Casa scriitorilor din Moscova a avut loc o reuniune consacrată aniversării a 60 de ani de la nașterea scriitorului Arkadi Gaidar. Cu acest prilej vorbitorii au reamintit episoade din viața scriitorului. La 16 ani, Gaidar comanda un regiment al Armatei roșii pe fronturile războ-

iului civil. Atunci cînd boala l-a silit să părăsească armata el a devenit cunoscut scriitor pentru copii. Gaidar a murit în 1941 într-un detașament de partizan. Numele său se află înscris pe placa de mormor de la intrarea în clubul scriitorilor.

Lev Kasilj, prieten și coleg al lui Gaidar, l-a numit clasic al literaturii sovietice pentru copii.

În foaierul Casei Scriitorilor s-a vîndut primul volum al ediției jubiliare în patru volume a operelor lui Gaidar. Pînă în prezent, opera lui au fost tipărite în U.R.S.S. Într-un tiraj de aproximativ 28 milioane exemplare.

Substanțe pentru conservarea nutrețurilor

Creșterea de animale vor putea păstra în aer liber cerealele furajere și ierburile de nutreț. Ele vor fi conservate cu ajutorul unor substanțe chimice. Un colectiv de cercetători sovietici a propus folosirea în acest scop a pirosulfitului de sodiu, care oprește dezvoltarea bacteriilor de putrefacție.

Pirosulfitul poate fi folosit la conservarea tuturor nutrețurilor verzi. În tinutul Stavropol, în regiunile Moscova, Kaluga și altele, cu ajutorul pirosulfitului se conservă în citeva gospodării și hrana de iarnă a păsărilor.

Primii pași ai criticii africane

A ieșit de sub tipar prima lucrare de critică literară consacrată literaturii africane. Este vorba de cartea lui Gerald Moore "Sapte scriitori africani".

În această carte se face o analiză a creațiilor scriitorilor Leopold Senghor, David Diop, Kamar Leye, Amos Tutuola, Chinua Achebe, Mo'go Beti și Ezekiel Mphahlele. După cum declară criticul de specialitate al revistei "Central African Examiner", Moore a reușit să ofere o analiză subtilă a operelor acestor scriitori de seamă ai Africii.

Cel mai mic om din lume

Don Pasquito, "cel mai mic om din lume", a murit la Alicante (Spania), în vîrstă de 50 de ani. Don Pasquito, care măsura doar 60 cm înălțime, devenise între cele două războaie mondiale un cunoscut artist de circ. El a murit într-o mizerie negră, lăsînd în urma sa trei fiice, de înălțime normală.

Pompieri sui-generis

Îeșind la pensie, Frank Seamon, comandantul unei brigăzi de pompieri din SUA, a dat o petrecere pentru fostii lui colegi de muncă. Patru dintre aceștia s-au gîndit să-i facă cu această ocazie o bucurie fostului lor șef. El s-a furșat din casa acestuia și au dat foc unei locuințe părăsite de pe aceeași stradă. În curînd s-a dat alarma: "Incendiu! Toți comensii, în frunte cu Seamon, s-au grabit la locul sinistrului, reușind după o muncă încordată să stingă flăcările. Ce recompensă mai bună decît aceasta se putea pentru bătrînul șef de pompieri?

Episodul, însă, a avut un epilog neașteptat. Poliția a aflat cum stau lucrurile și a arestat pe cei patru pompieri originali.

Un șofer orb

Eduardo Barcelona, în vîrstă de 38 de ani, din orașul Alicante, a condus mulți ani un autocamion fiind complet orb. Numai o întâmplare a pus capăt acestui caz unic în analele automobilului mondial.

Eduardo Barcelona lucra de mult timp la Madrid ca șofer pe un autocamion ce transporta în fiecare dimineață la Alicante, un port apropiat, feg amatori de coride. Acum 3 ani

O colecție neobișnuită

Weber Zimmermann din Oshatz, regiunea Leipzig, este posesorul unei colecții originale. El a strîns 48.230 de etichete de sticle de bere, aparținînd unui număr de 6.000 de fabrici de bere din 117 țări. O colecție similară există numai la Brewery Museum (Muzeul berii) din S.U.A.

Miopia tratată cu unde ultrasonore

La secția de oftalmologie a Spitalului central din Tokio se experimentează cu succes tratarea miopiei cu ajutorul undelor ultrasonore.

La fiecare două zile, pacienții fac cite o sedință de zece minute. Undele ultrasonore, produse de un generator, sînt aplicate direct pe ochii bolnavi. Tratatamentul ducează citeva săptămîni.

Din 221 persoane tratate prin această metodă, 80 și-au îmbunătățit considerabil vederea. Numai în 20 de cazuri tratamentul nu a dat rezultate.

Un nou apel pentru restituirea "Portretului lui Wellington"

"Acum doi ani, de la "Royal Academy", Sir Charles Wheeler, s-a gîndit la o soluție originală. El a publicat în ziarul "Times" o scrisoare deschisă adresată celui care a furat tabloul. În această scrisoare, Sir Charles Wheeler îl promitea înțelegerea în cazul că va restitui tabloul. La orice oră din zilele de 21, 22 și 23 martie, arată avîndu-l scrisorii, el poate aduce tabloul la poarta Academiei, fără ca poliția să-l provoace neplăceri, deoarece în aceste zile la Academie vor fi predate peste 7.000 de picturi în vederea unui concurs pentru o expoziție organizată de Academie. Operele vor fi predate înpachetate și de către persoane anonime. "Această", scrie Sir Charles Wheeler, "ni se pare, stimată domni, că este cea mai bună ocazie pentru a restitui tabloul".

La ce pot servi țările

Serviciul administrativ al Universității din Maryland (SUA) a constat cu surprindere că la cantina orașului studențesc au dispărut aproape toate țările. Misterul s-a lămurit repede: în Maryland a căzut o zăă padă grosă și studenții au descoperit că din țările se pot face altele sîmțite minunate. Sîmțutele improvizate s-au dovedit însă destul de periculoase pentru cei care le-au folosit: nu mai puțin de 50 de studenți au avut nevoie de îngrîșiri medicale, iar doi dintre ei, grav accidentați, au fost internați la spital.

Cu toate acestea restul studenților au refuzat să restituie țările. Restorul universității a declarat că mîncăturile nu vor mai fi servite la cantină pe țări, pînă cînd țările lipsă nu vor reîntra în inventarul cantinei studențesci.

Aterizare forțată

Un avion de transport, care făcea cursa se obișnuiește între Waterloo (starul Iowa, SUA) și Chicago, a fost obligat recent să aterizeze forșat din cauza unui cîine "Cocker spaniel". Cîinele, reușind să scape din compartimentul pentru bagaje, s-a strecurat în cabina pilotului și a început să latre atît de puternic încît pilotul n-a mai fost în stare să înțeleagă indicațiile transmise prin radio de stațiile terestre. Cînd în cele din urmă cîinele se pregătise să se arunce asupra pilotului ca să-l muște, chinutul echipaj n-a mai avut alte-uniu bob de mazăre — sîmțite care le înghite un acces prelungit de veselie, care durează între 30 și 50 de minute. Localnicii mesteacă aceste boabe pentru calmarea Jurerilor de dinși.

In legătură cu situația din Cipru

WASHINGTON 4 (Agerpres). Luni dimineața în senatul american, liderul democrat Mike Mansfield, a declarat că Statele Unite ar trebui să evite participarea directă la planul trimiterii unei forțe internaționale de poliție în Cipru...

BERLIN 4 (Agerpres). Federația Democrată Internațională a Femeilor a adresat o telegramă lui U Thant, secretar general al ONU în care își exprimă neliniștea în legătură cu planul anglo-american de trimitere a unei forțe internaționale de poliție a NATO în Cipru...

În toată lumea

Demersul guvernului Uniunii Sovietice privind fabricarea de arme-rachetă în R. F. Germană

MOSCOVA 4. (Agerpres). Guvernul Uniunii Sovietice a întreprins un demers pe lângă guvernul RF Germane în legătură cu organizarea fabricării de arme-rachetă în Germania occidentală...

Înainte de încheierea tratatului de pace cu Germania nimeni nu poate elibera RFG, ca una din succesoarele de drept ale Germaniei hitleriste, de obligațiile care îi revin în urma capitulării necondiționate...

Guvernul Uniunii Sovietice, ca putere în fața căreia a capitulat necondiționat Germania hitleristă, atrage atenția guvernului RF Germane asupra caracterului extrem de periculos al măsurilor militare inadmisibile...

Rezultatele referendumului din Ghana

ACCRA 4. (Agerpres). Potrivit rezultatelor definitive ale referendumului care s-a desfășurat în Republica Ghana, în trei etape, mai bine de 90 la sută, respectiv 2.773.920 voturi, au votat în favoarea propunerii guvernului privind crearea unui partid unic...

Într-o declarație făcută luni seara, președintele Nkrumah a anunțat că guvernul său va lua cele mai ferme măsuri împotriva celor care vor aduce prejudicii stabilității sociale și economice a țării...

Problema Kașmirului în discuția Consiliului de Securitate

NEW YORK 4. (Agerpres). Consiliul de Securitate s-a întrunit luni seara pentru a examina problema Kașmirului. Convocarea Consiliului a fost cerută, după cum se știe de guvernul Pakistanului care a trimis la New York pe ministrul său de externe, Zulfikar Ali Bhutto...

Consiliul de Securitate nu și-a exprimat dorința de a mai lua cuvântul în această problemă, discutarea ei va continua la următoarea ședință din 5 februarie.

UN PRELUDIU LA CAMPAANIA ELECTORALĂ

LONDRA 4 (Agerpres). Într-o cuvântare rostită la Bury, comitatul Lancashire, considerată de observatori ca un prelude la campania electorală, primul ministru sir Alec Douglas Home s-a referit la „dezamarea completă și echilibrată” la care, potrivit părții sale, s-ar putea ajunge prin adoptarea de măsuri îndreptate spre aducerea la un nivel din ce în ce mai scăzut a stocului de arme nucleare și clasice...

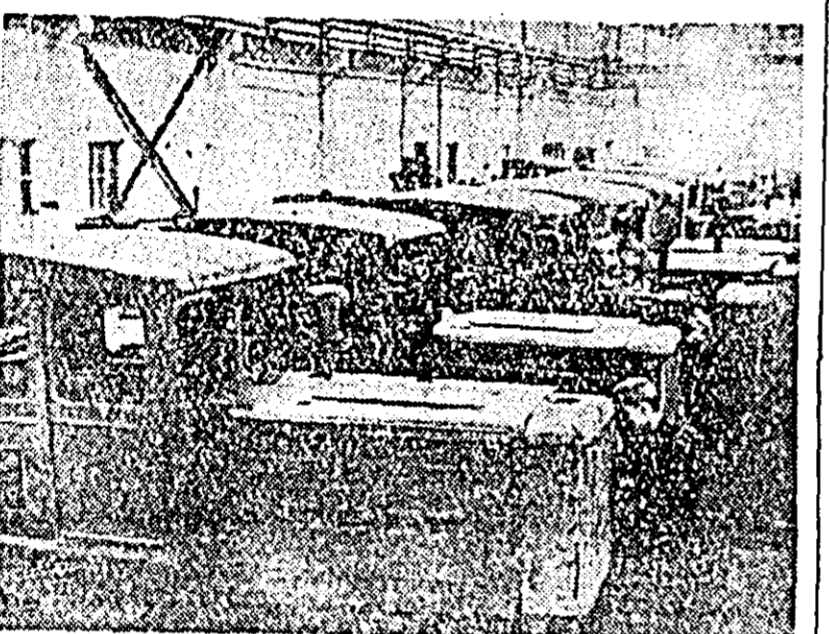

RPD COREEANA. — Un lot de tractoare de 75 HP, la fabrica de tractoare Kiyon. Colectivul acestei întreprinderi va produce în acest an 4.000 de tractoare tip „Calul zburător” și 200 de tractoare de clasă 75 HP, pe șenile.

Ședința Consiliului O. S. A.

WASHINGTON 4 (Agerpres). După cum relatează agențiile de presă, Consiliul Organizației statelor americane, constituit în organism consultativ provizoriu la cererea statului Panama, în virtutea tratatului interamerican de asistență mutuală, s-a pus de acord asupra unei formule care, potrivit cererilor diplomatice din Washington, ar putea pregăti calea spre soluționarea diferendului americano-panamez...

De asemenea, într-un interviu acordat agenției Associated Press, Miguel Moreno, reprezentantul panamez pe lângă OSA, a declarat că în ciuda plingerii făcute de țara sa în fața Consiliului OSA, „porțile continuă să fie larg deschise pentru negocieri directe între SUA și Panama”.

Pregătiri în vederea Conferinței Mondiale pentru comerț și dezvoltare

Pregătirile în vederea conferinței ONU pentru comerț și dezvoltare de la Geneva, care va reuși peste 1.500 de participanți și va avea loc, între 28 martie și 15 iunie a. c. într-o fază preliminară. De pe acum au fost trimise invitații de participare guvernurilor a 125 de țări de către secretarul general al ONU, U Thant. Vor fi invitate, de asemenea, să trimită observatori instituțiilor specializate ale ONU, cîteva organizații economice interguvernamentale și instituții neguvernamentale.

Creării de posibilități mai mari în vederea dezvoltării schimburilor internaționale, dispoziții instituționale, metode și mecanisme pentru a pune în aplicare măsurile referitoare la extinderea comerțului internațional etc.

În stopul rezoluției poșnice a problemei germane

BERLIN 4. (Agerpres). Comitetul Central al Partidului Comunist din Germania a adresat conducătorii și membrii Partidului social-democrat din Germania o scrisoare în care propune să se organizeze un schimb de păreri între social-democrați și comuniști cu privire la viitoarea orientare politică a RFG și la eventuale acțiuni în problema germană.

spre unitatea de acțiune a tuturor organizațiilor democratice. Aceasta ar fi o premisă importantă pentru rezolvarea pașnică a problemei germane. CC al PC din Germania consideră că principala sarcină este de a împiedica Bundeswehrul să dețină arma atomică.

Noul buget al Algeriei

ALGER 4 (Agerpres). Adunarea Națională a Algeriei a aprobat bugetul operațiilor curente pe anul 1964 stabilit pe venituri și cheltuieli și însumând 2.632.000.000 franci algerieni.

„Trăsătura caracteristică a noului buget, a declarat ministrul economiei naționale, al Algeriei, Bechir Boumaza, o constituie majorarea investițiilor pentru dezvoltarea învățămîntului public și pentru întărirea apărării naționale. Totodată, ministrul economiei naționale a subliniat că bugetul

SCOPUL VIZITEI LUI STICKER LA WASHINGTON

WASHINGTON 4 (Agerpres). La 3 februarie a sosit la Washington Dirk Sticker, secretarul general al NATO.

Vorbind ziariștilor, după o întrevedere avută cu William Tyler, secretar de stat adjunct pentru afacerile europene, Sticker a anunțat că în cursul vizitei sale care va dura până joi, el va avea întreprinderi în legătură cu un mare număr de probleme, cu președintele Lyndon Johnson, secretarul de stat Dean Rusk, secretarul de stat adjunct, George Ball și ministrul apărării, Robert McNamara.

Referindu-se la problema Ciprului, Sticker a spus că situația este gravă, dar că nu este de acord cu cei care se tem că ea ar putea degenera într-un conflict. El a adăugat că „afacerea cipriotă va constitui o încercare importantă pentru solidaritatea în sinul alianței atlantice”.

Clasamentele la știri

Feminin: 1. Ortrun Enderlein (Germania echipă unită) 3'24"67/100 în 4 coboriri; 2. Ilse Gelsler (Germania) 3'27"42/100; 3. Helene Thurner (Austria) 3'29"07/100; 4. Irena Pawelczyk (R.P. Polonia) 3'30"52/100; 5. Barbara Flant (R.P. Polonia) 3'32"73/100; 6. Oldřiska Tylova (RS Cehoslovacă) 3'37"76/100.

Masculin: 1. Thomas Kochler (Germania) 3'26"77/100; 2. Klaus Bansk (Germania) 3'27"04/100; 3. Hans Plenk (Germania) 3'30"15/100; 4. Rolf Stroen (Norvegia) 3'31"21/100; 5. Josef Feistmantl (Austria) 3'31"54/100; 6. Mieczysław Pawlikiewicz 3'32"15/100.

Noi rezultate de la Olimpiada albă

la jocuri, care comportă o cursă de schi pe distanța de 20 km. În timpul căreia au loc 4 probe de tir cu arma: primele trei în poziția culcat, iar ultima la poziția în picioare. Nu este vorba cum s-ar credea de sport militar ci mai degrabă de o probă care simbolizează legătura dintre schi și vânătoare. Fiecare țintă ratată (din cele 20) se omălinesc cu 2 minute. Pe pîrtia de la Seefeld au luat startul 51 de concurenți din 14 țări. Foarte bine s-a comportat în prima parte schiorul român Gheorghe Vilmoș, care a condus după prima țintă, urmat de campionul mondial Vladimir Melanin. El s-a menținut al doilea și la jumătatea cursei, dar la ultima țintă a ratat două focuri și pînă la urmă a ocupat locul cinci. Dar și așa rezultatul său este meritoriu pentru că el a întrecut mulți concurenți de vârstă.

Clasamentul la biatlon: 1. Vladimir Melanin (URSS) 1h20'26"8/10 — 20 puncte (zero penalizări); 2. Alexandr Privalov (URSS) 1h23'42" — 20 puncte (zero penalizări); 3. Olav Jordet (Norvegia) 1h24'38"8/10 — 18 puncte (4 penalizări); 4. Ragnar Tveiten (Norvegia) 1h25'52"5/10; 5. Gheorghe Vilmoș (R.P. România) 1h26'18"; 6. Jozef Rubis (R.P. Polonia) 1h26'31"6/10.

Aminat de cauza timpului nefavorabil, ultimele două coboriri la știri s-au disputat marți la ora 6.30 dimineața pentru a se profita de înghețul de peste noapte. Cursele au fost dominate de sportivii germani, care au câștigat medalii de aur atât la bărbați cât și la femei. Campiona olimpică Ortrun Enderlein, în vîrstă de 21 de ani, este de profesie mecanic într-o uzină de tractoare din R.D. Germană. Câștigătorul probei masculine, Thomas Kochler, are 24 de ani, și este student la Institutul de cultură fizică. El provine de asemenea din echipa sportivilor din R.D. Germană.