

SESIUNEA MARII ADUNĂRI NAȚIONALE

PROLETARI DIN TOATE ȚĂRILE, UNIȚI-VA!

LACĂRA ROSIE

ORGAN AL COMITETELOR ORĂȘENESC ȘI RAIONAL P. C. R. ARAD
ȘI AL SFATURILOR POPULARE ORĂȘENESC ȘI RAIONAL

Arad, anul XXV nr. 7299 | 4 pag. 25 bani | Vineri, 16 februarie 1968

DESchIDEREA LUCRĂRILOR

Joi dimineața s-au deschis lucrările celei de-a IX-a sesiuni, extraordinară, a celei de-a V-a legislaturi a Marii Adunări Naționale.

Supremul for al țării debutează timp de două zile propunerile privind îmbunătățirea organizării administrativ-teritoriale a României, în scopul sporirii eficienței întregii activități economice, valorificării la un nivel superior a resurselor naturale și de muncă ale țării și dezvoltării armonioase a tuturor așezărilor patriei.

Alături de deputați, la lucrările sesiunii au parte numeroși invitați din întreaga țară — activiști de partid și de stat, conducători ai instituțiilor centrale și organizațiilor obștești, personalități ale vieții economice, științifice și culturale.

Asistă șefi ai misiunilor diplomatice acreditați în țara noastră. Sînt prezenți, de asemenea, ziariști români și corespondenți ai presei străine la București.

Ora 10. Întreaga asistență în timpină cu puternice și îndelungi aplauze pe conducătorii partidului și statului.

In loja din dreapta iau loc tovarășii NICOLAE CEAUȘESCU, ION GHEORGHE MAURER, GHEORGHE APOSTOL, ALEXANDRU BIRLADEANU, CHIVU STOICA, A-

LExANDRU DRĂGHICI, PAUL NICULESCU-NIZIL, ILIE VERDET, MAXIM BERGHIANU, FLORIAN DĂNALACHE, CONSTANTIN DRĂGAN, GHEORGHE RĂDULESCU, VASILE VILCU.

In loja din stînga se află membrii Consiliului de Stat. Fundalul sălii Marii Adunări Naționale este dominat de harta Republicii Socialiste România, care, printr-un sistem electronic, marchează propunerile privind organizarea administrativ-teritorială a României, supuse dezbaterei deputaților. Lucrările sesiunii au fost des-

(Continuare în pag. 11)

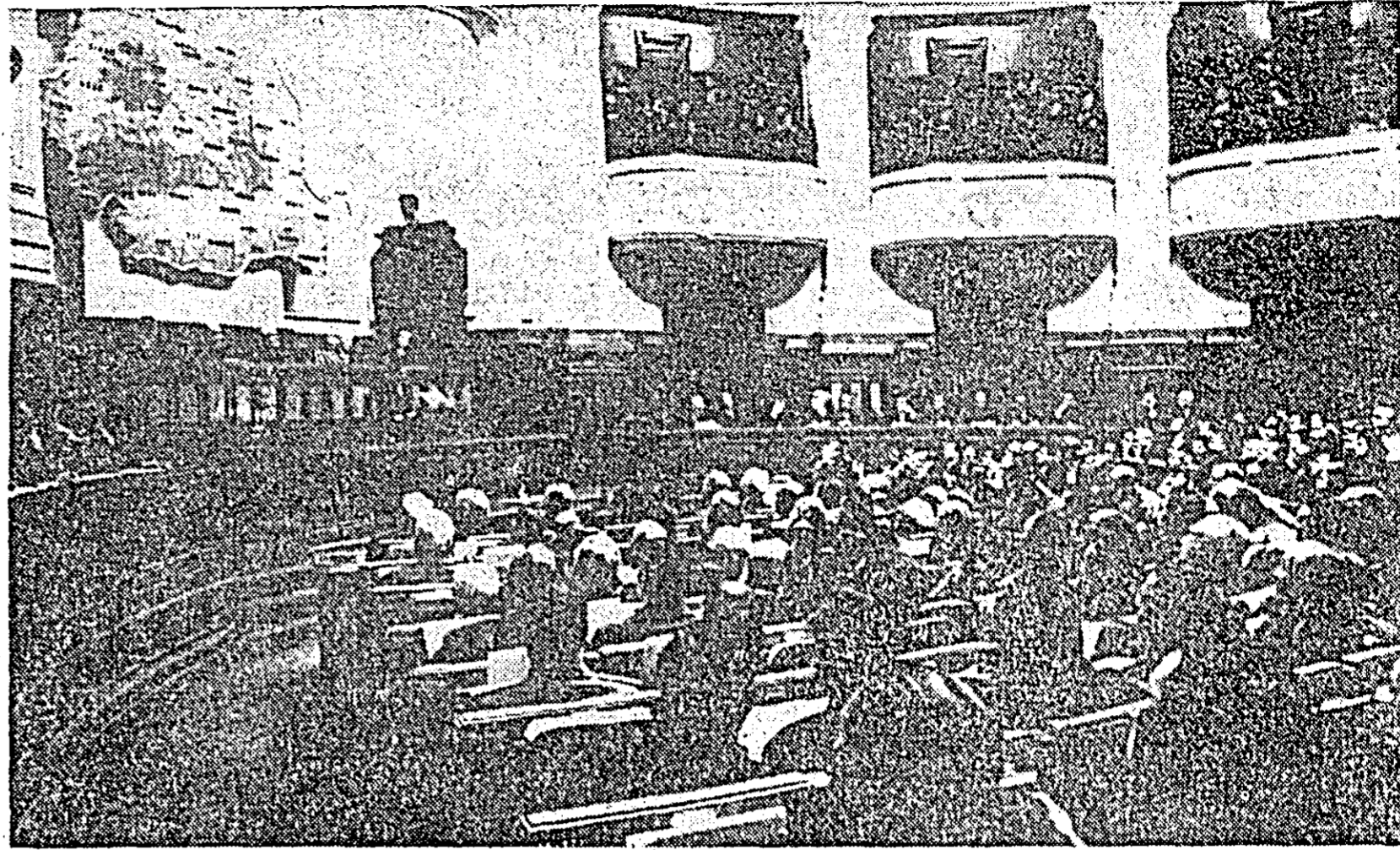

Ieri dimineața au început lucrările celei de-a IX-a sesiuni, extraordinară, a Marii Adunări Naționale. Forul suprem al țării a luat în dezbateri propunerile Comisiei centrale de partid și

de stat cu privire la organizarea județelor și municipiilor, stabilite pe baza principiilor aprobate de Conferința Națională a partidului.

Expunerea tovarășului Nicolae Ceaușescu cu privire la îmbunătățirea organizării administrative a teritoriului Republicii Socialiste România

Stimați tovarăși deputați,

Comisia centrală de partid și de stat supune dezbaterii Marii Adunări Naționale propunerile cu privire la organizarea județelor și municipiilor, stabilite pe baza principiilor aprobate de Conferința Națională a Partidului Comunist Român. Parte componentă a ansamblului de măsuri pentru perfecționarea conducerii vieții economice și sociale, reorganizarea administrativ-teritorială constituie o acțiune de importanță deosebită care va exercita o influență pozitivă asupra dezvoltării multilaterale a patriei noastre, asupra bunăstării și fericirii întregii națiuni. (Aplauze puternice.)

Viața arată că progresul general al societății este indisolubil legat de organizarea judicioasă a teritoriului și a administrației locale, care favorizează amplasarea rațională a forțelor de producție pe cuprinsul țării, dezvoltarea armonioasă a diferitelor zone și localități. Perfecționarea structurii administrativ-teritoriale reprezintă o pierghe importantă pentru realizarea la un nivel superior a funcțiilor organizatorice și politice ale statului socialist, oferă un cadru prielnic progresului economic și social-cultural al țării, creează condiții pentru valorificarea deplină a resurselor și inițiativa locale, pentru participarea largă a maselor populare la conducerea activității de stat; în acest fel, democrația socialistă, caracteristică orînduirii noastre, va cunoaște o nouă dezvoltare.

Măsurile pe care le supunem examinării Marii Adunări Naționale izvorăsc din necesitatea punerii de acord a organizării administrativ-teritoriale cu schimbările calitative intervenite în evoluția forțelor de producție și în repartizarea lor geografică, cu perfecționarea relațiilor de producție, cu modificările petrecute în structura populației, în profilul și dimensiunile și condițiile de viață ale orașelor și comunelor de pe întreg cuprinsul țării. Victoria socialismului la orașe și sate, avîntul continuu al industriei, agriculturii, transporturilor, comerțului au determinat atragerea tot mai largă a diferitelor localități și zone la activitatea economică a țării, extinderea legăturilor dintre acestea, integrarea lor activă în complexul unitar al economiei naționale. Procesul de edificare a noul orînduirii a fost însoțit de o tot mai intensă participare a oamenilor muncii la dezbateri și soluționarea problemelor generale ale localităților unde trăiesc, precum și ale întregii țări. Experiența acumulată de mase în conducerea treburilor obștești, în gospodări-

rea orașelor și comunelor constituie un bun de mare preț al societății noastre, un bogat izvor de țărnie și vitalitate al orînduirii socialiste.

Actuala organizare administrativ-teritorială a jucat un rol pozitiv în înfăptuirea sarcinilor construcției socialiste, în mobilizarea maselor la realizarea politicii partidului, însă, datorită profundelor schimbări petrecute în societatea noastră în cele aproape două decenii de cînd a fost stabilită, ea nu mai corespunde pe deplin noii etape de dezvoltare. Practica a dovedit că regiunile reprezintă unități teritoriale prea întinse pentru a putea rezolva în mod operativ problemele tot mai complexe ale dezvoltării economice, ale vieții social-culturale; raioanele se interpenetrează și verifică suplimentară ce întrec și îngreunează înfăptuirea directivelor organelor centrale, determinînd în același timp o dispersare nerațională a forțelor. Împărțirea administrativ-teritorială în vigoare generează numeroase suprapuneri de atribuții în activitatea regiunilor și raioanelor, afectează inițiativa unităților de bază, diminuează răspunderea organelor locale, duce la menținerea unui aparat administrativ nejustificat de mare.

Măsurile aprobate de Conferința Națională a partidului pornesc de la necesitatea înlăturării acestor neajunsuri, a deschiderii unor noi posibilități pentru manifestarea capacităților creatoare ale poporului nostru, creșterea inițiativii și responsabilității organelor locale, valorificarea mai bună a potențialului material și uman al tuturor orașelor și comunelor țării, în scopul ridicării nivelului de viață material și spiritual al oamenilor muncii.

Un principiu esențial al perfecționării organizării administrativ-teritoriale a țării îl constituie apropierea conducerii centrale de unitățile de bază — orașul și comuna. În concordanță cu acest principiu, se creează județele, ca unica treaptă administrativ-teritorială între organele centrale și unitățile de bază, eliminîndu-se în acest fel verigile intermediare inutile. Complexitatea și diversitatea crescîndă a problemelor pe care le ridică dezvoltarea actuală a țării, necesitatea de a utiliza cât mai judicioas resursele fiecărei localități, de a lua în mai mare măsură în considerare specificul local, impun extinderea atribuțiilor și răspunderilor orașelor și comunelor. Investite cu competențe mai largi, organele acestor unități vor dispune de autonomie sporită și de posibilități mai mari

pentru a desfășura o muncă rodnică, pentru dezvoltarea economică locală, gospodărirea rațională a orașelor și comunelor, înțensificarea vieții culturale.

Îmbunătățirea organizării administrativ-teritoriale asigură aplicarea mai eficientă a principiului centralismului democratic, crează condiții pentru ridicarea întregii activități a organelor locale ale puterii și administrației de stat pe o treaptă calitativă superioară, potrivit cu sarcinile complexe ce revin în etapa actuală județelor, municipiilor, orașelor și comunelor.

Propunerile cu privire la organizarea județelor și municipiilor sînt rezultatul unor studii îndelungate, efectuate cu participarea organelor locale de partid și de stat, a unui număr însemnat de oameni de știință și specialiști — geografi, economiști, sociologi, istorici, etnografi. Aceste propuneri, a căror înfăptuire vizează ansamblul activității sociale, viața tuturor cetățenilor, au fost supuse unei largi dezbateri publice, intrînd în discuție întregul popor. Zecile de mii de sugestii făcute în adunări publice, în presă, în scrisorile adresate conducerii partidului și statului de către oamenii muncii au contribuit la definitivarea împărțirii administrativ-teritoriale a țării.

În vederea cunoașterii mai aprofundate a dorințelor masei cetățenilor din localitățile unde s-au propus modificări însemnate, Comisia centrală de partid și de stat a organizat în aceste localități largi adunări populare. Pe baza acestor consultări, a studierii multilaterale a sugestiilor făcute, Comisia a ajuns la concluzia că este necesar să se mai infîințeze încă patru județe față de 35 prevăzute inițial.

Cele patru județe ce se propun a se constitui în plus sînt următoarele:

— Județul Mehedinți, cu reședința Turnu Severin, care va cuprinde localitățile din actualule raioane Turnu Severin și Vinju Mare, o parte a comunelor raioanelor Strehăia, Calafat și Filiași precum și orașul Orșova. În noul județ se asigură legături mai lesnicioase cu orașul reședință decît în condițiile aparținente la județele Gorj și Dolj.

— Județul Sălaj, cu reședința la Zalău, care se va compune din localitățile raioanelor Șimleu și Zalău, precum și o parte din comunele raioanelor Dej, Huedin și Cehul Silvaniei. Înființarea județului Sălaj contribuie la dezvoltarea mai intensă din punct de vedere economic și social-cultural a acestei zone.

Județul Covasna, cu reședința la Sfîntu Gheorghe, care va cuprinde localitățile din raioanele Sfîntu Gheorghe și Tirgu Secuiesc. Aceasta asigură dezvoltarea economică-socială mai corespunzătoare a tuturor localităților din acest județ, cît și condiții mai bune pentru organizarea județului Harghita.

Județul Braïla, cu reședința la Braïla, va reuni localitățile din raioanele Braïla și Făurei; crearea lui corespunde mai bine criteriilor avute în vedere la stabilirea județului, țînînd seama de faptul că în anii socialismului orașul Braïla a devenit un puternic centru industrial.

La delimitarea județelor s-a ținut seama, totodată, de o serie de propuneri privitoare la schimbarea apartenenței administrative a peste 100 de comune, în funcție de legăturile tradiționale și căile de comunicație spre diferite reședințe de județe. Totodată s-a ținut seama de numeroasele sugestii venite din regiunea Crișana și se propune schimbarea denumirii județului Crișana în Bihor.

Comisia centrală de partid și de stat supune aprobării Marii Adunări Naționale propunerile de organizare administrativ-teritorială a României în 39 de județe. (Vii aplauze.)

— pină la 5 000 kmp 10 județe;
— de la 5 000 la 7 000 kmp 19 județe;
— peste 7 000 kmp 10 județe;

Rezultă, așadar, că jumătate din totalul județelor au o întindere apropiată de cea medie. În funcție de condițiile naturale, starea căilor de comunicație, precum și de legăturile dintre localități, au fost însă constituite

— pină la 350 mii locuitori 8 județe;
— de la 350 mii la 550 mii locuitori 21 județe;
— peste 550 mii locuitori 10 județe;

Accastă grupare evidențiază că, și în privința numărului de locuitori, mai mult decît jumătate din județe se situează în jurul mediei pe țară.

La delimitarea noilor unități administrativ-teritoriale s-a urmărit ca în cadrul lor să existe un număr de orașe menite să joace un rol însemnat în progresul economic și social-cultural al județului. Astfel, pe teritoriul a 16 județe se găsește 2-3 orașe, în 12 județe între 4-6 orașe, iar în 10 județe mai mult decît 6 orașe. În 7 județe (Bihor, Caraș-Severin, Constanța, Prahova, Sibiu, Brașov, Hunedoara), în care există 6 sau mai multe orașe,

Noua hartă administrativă a țării corespunde pe de-a întregul intereselor generale ale societății și ale cetățenilor. Modul în care s-a deslășurat acțiunea de delimitare a județelor reprezintă una dintre cele mai grăitoare expresii ale dezvoltării democrației socialiste, ale participării efective și nemijlocite a maselor la făurirea destinului țării noastre. (Aplauze). Se poate afirma cu deplină temei că această organizare administrativ-teritorială a țării este opera întregului nostru popor.

Județele ce urmează a fi constituite reprezintă unități teritoriale complexe din punct de vedere economic și social-cultural, echilibrate ca suprafață, număr de locuitori și potențial economic. Capabile să asigure valorificarea la un nivel superior a resurselor materiale de pe întreg cuprinsul țării, în scopul ridicării bunăstării întregului popor. Pornind de la tradițiile istorice locale, de la nivelul actual de dezvoltare economică, de la relațiile statornicite în anii construcției socialiste, noile județe reușesc orășele și comune în zone viabile, cu largi posibilități de progres.

Suprafața unui județ este în medie de aproape 6.100 kmp. Gruparea județelor după suprafață este următoarea:

și județe cu o suprafață diferită de proporțiile medii. Populația ce revine în medie pe un județ este de peste 450 mii de locuitori, gruparea lor din acest punct de vedere fiind următoarea:

națională a forțelor de producție, a obiectivelor economice pe teritoriul țării, pentru ridicarea mai rapidă a unor zone insuficient dezvoltate. Potrivit principiilor adoptate de Conferința Națională, s-a urmărit ca fiecare județ să dispună de obiective industriale, să aibă condiții pentru o dezvoltare economică multilaterală —

— pină la 2 miliarde lei 14 județe;
— de la 2-4 miliarde lei 8 județe;
— de la 4-6 miliarde lei 9 județe;
— peste 6 miliarde lei 8 județe.

Din aceste date rezultă că, deși în anii construcției socialiste s-au realizat progrese în repartizarea rațională a forțelor de producție pe teritoriul țării, totuși se mențin unele zone mai puțin dezvoltate din punct de vedere industrial, cărora va trebui să li se acorde o atenție sporită în viitor. Menținerea unor astfel de zone se explică într-o anumită măsură prin faptul că ani de zile fondurile de investiții au fost alocate cu precădere orașelor reședințe de regiuni; în prezent, aproximativ 40 la sută din producția industrială a țării este concentrată în București și actualele orașe reședințe de regiuni. Eliminarea disproporțiilor care mai există în repartizarea teritorială a forțelor de producție, intensificarea dezvoltării tuturor județelor constituie în continuare unul din obiectivele principale ale politicii economice a partidului nostru.

Pe baza orientării stabilite de Congresul al IX-lea, repartizarea investițiilor din actualul cincinal asigură amplasarea și dezvoltarea unor obiective industriale în județele Gorj, Mehedinți, Olt, Harghita, Buzău, Suceava, Ialomița, Vâlcea și Covasna, creîndu-se condiții favorabile progresului industrial mai rapid al acestora. Pe măsura creșterii potențialului economic național, încă în anul 1969-1970, în perioada 1971-1975 și în cincinalele următoare vor trebui alocate investiții sporite pentru construirea de noi unități productive și social-culturale, pentru ridicarea economică a județelor mai puțin dezvoltate.

Trebuie subliniat că înfăptuirea acestui obiectiv este înlesnită de faptul că aceste județe dispun de importante resurse naturale și de muncă pentru realizarea în viitor, a unei susținute activități industriale. De asemenea, avînd o însemnată bază de materii prime agricole, toate județele au posibilitatea dezvoltării unei varietate industriale producătoare de bunuri de larg consum.

Nolle județe cuprinde zone pedo-

premișă esențială a folosirii bogățiilor naturale și a resurselor de muncă ale țării, a creșterii nivelului de viață. Astfel, 20 de județe au fiecare peste 20 întreprinderi industriale de importanță republicană.

După volumul producției industriale globale, situația celor 39 de județe se prezintă astfel:

climatico diverse, care favorizează dezvoltarea multilaterală a agriculturii. Cu excepția a 9 județe, situate cu precădere în zona de munte, în toate celelalte teriturile agricole ocupă mai mult de jumătate din suprafață. Condiții prielnice pentru creșterea producției de cereale au mai ales un număr de 13 județe, situate în deosebi în zona de șes, care dețin 55 la sută din suprafața arabilă și dau peste 60 la sută din producția de grâu și porumb a țării. Județele din zona de deal dispun de importante bazine pomologiche; astfel 12 județe cuprind trei cincimi din întreaga suprafață ocupată cu livezi, iar 13 județe concentrează aproape 70 la sută din suprafața viilor. Varietatea condițiilor naturale, experiența țărînimii noastre, posibilitățile existente pentru largirea bazei furajera permit tuturor județelor dezvoltarea creșterii animalelor — importantă ramură a agriculturii.

Baza tehnico-materială existentă, înfăptuirea prevederilor cincinalului privind creșterea gradului de mecanizare și chimizare a producției agricole, extinderea lucrărilor de hidroameliorații favorizează dezvoltarea intensivă și multilaterală a agriculturii noastre socialiste. Comitetele de partid județene și consiliile populare vor trebui să acorde o atenție deosebită modernizării agriculturii, dezvoltării cu precădere a acestor ramuri agricole pentru care există cele mai prielnice condiții în județele respective.

La dimensionarea județelor s-a avut în vedere ca rețeaua de căi de comunicație — căi ferate, drumuri naționale, județene și comunale — să permită legături cât mai directe, ușoare și rapide între localitățile din cuprinsul județului și reședința lui. Județele au o rețea ramificată de diferite (Continuare în pag. a II-a)

