

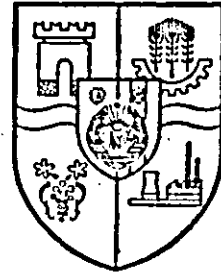

Zăbăra ROSIE



ORGAN AL COMITETULUI JUDEȚEAN ARAD AL PARTIDULUI COMUNIST ROMÂN ȘI AL CONSILIULUI POPULAR JUDEȚEAN

Anul XLIII

4 pagini 50 bani

Nr. 12 530

Joi

18 septembrie 1986

Să mobilizăm toată suflarea satelor la urgentarea lucrărilor agricole de toamnă!

Măsuri stabilite de comandamentul agricol județean

● Pentru încadrarea în perioada optimă a tuturor lucrărilor agricole de sezon, comandamentul agricol județean a stabilit, în recenta sa ședință de lucru, măsurile care se impun în fiecare unitate în vederea creșterii vitezei zilnice la strângerea, transportul și depozitarea recoltei, eliberatul terenului, efectuarea arăturilor și pregătirea patului germinativ pentru însămînțatul pășoastelor.

● Cu excepția recoltării sfeclii de zahăr — lucrare ce se încadrează în graficul stabilit — toate celelalte lucrări de sezon sînt rămase în urmă și, deci, se cer urgente.

● Porumbul — cultura care ocupă cea mai mare suprafață — mai trebuie recoltat pe mai bine de 63 mii hectare, ceea ce impune creșterea vitezei zilnice de la circa 2000 la 4880 hectare, astfel încît această lucrare să se finalizeze în toate unitățile pînă la sfîrșitul acestei luni.

● Se va acorda o atenție deosebită recoltării cu prioritate a porumbului din hibridii limpurii pe suprafețele destinate însămînțării pășoastelor, urmărindu-se ca imediat după recoltare să se acționeze în flux neîntrerupt

la eliberatul terenului, efectuarea arăturilor și pregătirea patului germinativ pentru primirea semințelor.

● În funcție de stadiul de coacere a fiecărei țarlate, combinele să fie dirijate de la o unitate la alta, asigurându-se funcționarea lor la capacitatea maximă, în timp ce la recoltatul manual al porumbului trebuie mobilizată toată forța de muncă ai satelor.

● Eliminînd unele deficiențe constatate cu ocazia diverselor controale, întreaga cantitate de știuleți adunați manual în grămezi să fie transportată în cel mult 24 de ore, înlăturîndu-se astfel pierderile de recoltă. La transportul porumbului vor acționa toate mijloacele disponibile, inclusiv atelele cu tracțiune animală, pentru punerea grabnică la adăpost a producției. Fiecare dintre tractoarele repartizate la transport vor tracta cîte două remorci, economisind carburanții.

● În urma combinelor, în special la marginile țarlatelor, unde pierderile de știuleți sînt, de regulă, mai mari, vor fi mobilizate echipe de cooperatori care să adune fiecare știulete în parte. De la caz la caz, operația

de strângere a știuleților căzuți trebuie să se repete și în urma MAC-urilor sau altor utilaje folosite la eliberatul terenului de producția secundară, astfel încît atunci cînd plugurile intră în brazdă, nici un bob să nu mai fie în cîmp.

● Deosebit de importantă este depozitarea în condiții corespunzătoare a porumbului în bazele de recepție, luîndu-se toate măsurile legale ce se impun în vederea eliminării oricărei forme de depreciere a recoltei. În funcție de situația existentă în fiecare consiliu agroindustrial, unitățile agricole vor păstra porumbul și în custodie.

● Fiecare cooperativă agricolă va lua măsurile ce se impun în vederea sporirii ritmului de lucru la predarea porumbului la fondul de stat, achizițîndu-se în cel mai scurt timp de obligațiile contractuale.

● Intrucît recoltatul sfeclii de zahăr se încadrează în grafic la întreprinderea prelucrătoare dispune de cantități suficiente de materii prime, unitățile care au cultivat

S. T. ALEXANDRU

(Cont. în pag. a III-a)

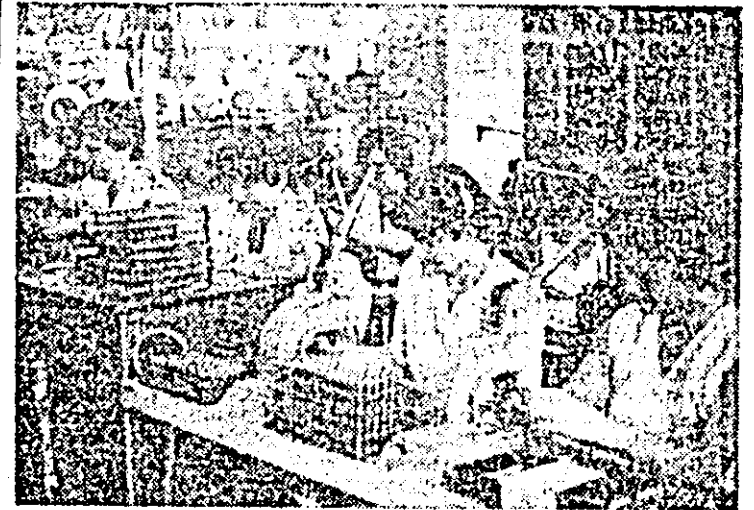

Aspect de muncă de la întreprinderea de ceasuri „Victoria”.

„La punerile în funcțiune ne gîndim încă de la începerea lucrărilor”

După ce, în luna iulie, a predat beneficiarului, în termenul planificat, patru hale la ferma de iepuri „Cladova (Avicola), iar în august depozitul de fructe: (Stațiunea de cercetări pomicele Lipova), brigada întreprinzătoare Arad, aparținînd IACIM Brașov, a încheiat și cele opt luni de plan cu o depășire de peste cinci la sută la activitatea de construcții-montaj.

Recent am vizitat punctele de lucru ale brigăzii și am văzut concentrate forțe materiale, tehnice și umane de valori aproape egale — evident, proporționale cu mărimea obiectivului aflat în construcție — la fiecare dintre ele. Aspectul ne-a surprins mai cu seamă cunoscînd o practică din acest sector de activitate — concentrarea forțelor la obiectivele cu termen apropiat de punere în funcțiune. De aceea am solicitat șefului brigăzii, inginerul Ioan Cărligeriu, cîteva explicații în acest sens.

— Care sînt obiectivele cu cele mai apropiate termene de punere în funcțiune?

— La sfîrșitul acestei luni

trebuie să dăm în exploatare scularia, anexa și atelierul electrocare de la întreprinderea mecanică a agriculturii. La aceste puncte de lucru, sub conducerea maistrilor Ernest Krebs și Ștefan Taisz, se lucrează normal, în program de zi-lumină, inclusiv duminica.

— Veți termina pînă la sfîrșitul lunii?

— După stadiile fizice realizate pînă acum și programul nostru avem certitudinea că vom încheia complet pînă la 30 septembrie. Nu concentrăm forțe mai mari la nici unul dintre obiective deoarece problema punerii în funcțiune la termen, sau în devans, o gîndim încă de la începerea lucrărilor. Muncim în acord global și fiecare formație știe exact, încă de la început, ce obligații are, cînd trebuie să termine, ce cheltuieli are voie să facă. Și mai știe că numai respectînd întocmai clauzele acordului global poate să-și realizeze fondul de remunerație stabilit. Poate interveni însă și o situație neplăcută, în-

T. PETRUȚI

(Cont. în pag. a III-a)

Cum „ține pasul” ritmul lucrărilor cu cerințele campaniei de toamnă?

Cerințele campaniei de toamnă se amplifică de la o zi la alta. Cum „ține pasul”, la nivelul consiliului unic agroindustrial Arad, ritmul lucrărilor cu aceste cerințe, mereu mai mari? După cum ne-a informat tovarășul Ioan Bogdan, inginerul șef al consiliului:

Porumbul a fost recoltat pînă acum de pe 2240 ha, din cele 5923 ha aflate în cultură. Rezultate superioare mediei pe consiliu se înregistrează la C.A.P. Frumușeni, Flîntinele și Bujac, în timp ce la C.A.P. Iratoșu și Variasu Mare (unde porumbul a fost recoltat de pe numai 40 și, respectiv, 50 ha), culesul se desfășoară lent, fiind „omisă”, probabil, nece-

sitatea foloștilor din plin a fiecărui moment bun de lucru.

Sfecla de zahăr a fost re-

C.U.A.S.C. Arad

coltată de pe 128 ha din cele 740 ha, cîte au fost repartizate acestei culturi. În frunte se situează C.A.P. Bujac, Iratoșu și Flîntinele, la „punct” opus al „clasamentului” găsindu-se C.A.P. Aradul Nou, unde recoltatul sfeclii de zahăr nici măcar n-a început. Din cele 3725 tone sfeclă recoltate pînă acum, au fost transportate 2190 tone, cele 1535 tone rămase încă în cîmp „grăind” convingător despre un alt obiectiv ce trebuie vizat mai

temeinic în perioada următoare — Intensificarea ritmului de transport.

Dar nu numai la transportul sfeclii de zahăr din cîmp este necesară impulsivitatea ritmului, ci și la arăturile pentru însămînțările de toamnă.

IOAN ALECU

(Cont. în pag. a III-a)

Răspundem de tot ce se întîmplă în jurul nostru...

În imensa hală, oamenii abia se întrezăresc. Îngă utilajele masive, îngă stivele de piese confectionate. Doar ei, sudorii, se dezvăd prin jerbele de scînteie ce țînesc din aparatele lor. Aici, la vagonul gondolă pentru Polonia, suddează stîlpii de la pereții laterali comunistul Florian Balaj. El e secretarul organizației de bază lăcătușerie din secția confectionat repere a întreprinderii de vagoane, omul care se simte responsabil pentru tot ceea ce se întîmplă în acest spațiu unde-și desfășoară activitatea aproape 270 de oameni, dintre care 78 sînt comunisti. Lucrează aici, din 1965, făcînd cu mîndrie parte din generația Congresului al IX-lea al partidului. Responsabilitatea comunistă a înțeles-o pe parcurs, în procesul muncii, îndeosebi după ce a devenit membru de partid și mai ales după ce a fost ales secretar al organizației de bază.

— Sînteti unul dintre cei

mai apreciați secretari din întreprindere, cel puțin așa se susține la comitetul de partid. Și totuși, la ultimele alegeri spuneați că ați avut vreo opt voturi contra...

— E dreptul fiecăruia să

Sfera de influență a comunistului

aleagă pe cine crede de cuviință. Nu poți fi pe placul tuturor. Nici nu mi-am propus așa ceva. Vedeti, cei care am fost investiți să conducem treburile organizației între două adunări generale avem răspunderi în plus. Răspundem de îndeplinirea planului, de calitatea produselor, de folosirea judicioasă a materialelor, răspundem de pregătirea adunărilor generale, de primirea în partid, de soluționarea propunerilor făcute de comunisti, de respectarea disciplinei de partid, dar în același timp și

de cea tehnologică, de producție etc. Marea majoritate a membrilor de partid înțeleg acest lucru, ne sprijină în desfășurarea activității, dar se mai ivesc situații cînd unii, deși poartă carnetul roșu în buzunar, uită că și ei au sarcini în plus, pe care și le-au asumat de bună voie la intrarea în partid. Și atunci noi, cei din birou, trebuie să le amintim, poate să propunem și luarea unor măsuri. Asta, desigur, nu convine celor în cauză, care ar vrea să fie tratați cu duhul blîndei...

— De cînd sînteti secretar, s-a aplicat cîteva vreo sancțiuni statutare?

— N-a fost cazul. Noi desfășurăm muncă politico-educativă pentru dezvoltarea conștiinței oamenilor, pentru prevenirea abaterilor. De altfel, să știți că avem oameni mi-

I. BORȘAN

(Cont. în pag. a III-a)

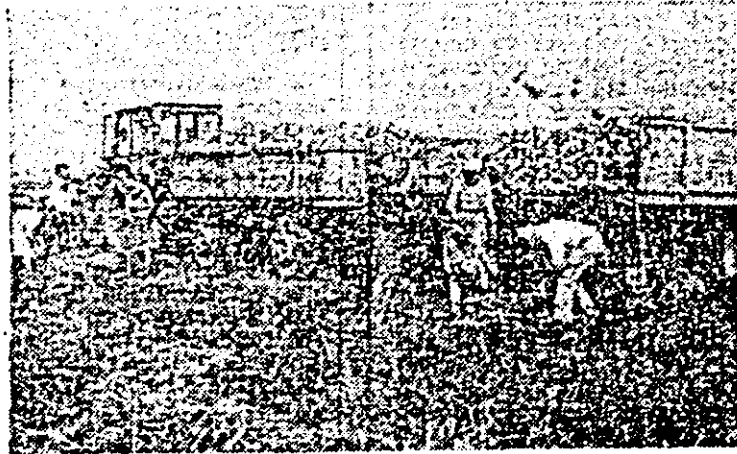

La C.A.P. Crucești se impune intensificarea transportului sfeclii de zahăr intrucît puține mijloace sînt afectate acestui scop. Foto: AL. MARIANUȚ

Trei imagini - trei neglijențe în plină campanie agricolă

Prima imagine — Camionul cu nr. 21-AR-3617 condus de șoferul Gheorghe Cociuba are o capacitate de transport de 7,5 tone și aparține Autobazei nr. 1 Arad, coloana 4 Chișineu Criș, pendinte de L.T.A. Până aci nimic neobișnuit, nimic curios. Curios e altceva. Curios e că acest di-tamal mijloc de transport, nu-mai bun să se afle acolo unde se dă bătălia recoltării porumbului, acolo unde e mare nevoie de capacitatea lui de transport, e întrebuintat altui scop, neașteptat. El face circa 117 km. zilnic pentru a aduna de pe raza, a citorva comune colectele postale însumind niciodată mai mult de 100 de kg. Și o face de o bună bucată de vreme. Desfășoarea din orașul Chișineu Criș are asigurate contractul de către coloana auto nr. 4, două mijloace de transport, mai potrivite scopului și cu un consum de carburant mult mai redus, acestea fiind defecte, stau. Ca să vezi soluție ingenioasă! În loc să se ia măsuri urgente de reparare a celor două furgonete, se preferă acest... colos, transportului a circa 50-100 de kg (și nici atât după cite se poate vedea în fotografie) de colete postale, transport care e de altfel nerecunoscător, camionul având caroseria deschisă. Bană gospodărire, ce mai încoace și încolo!

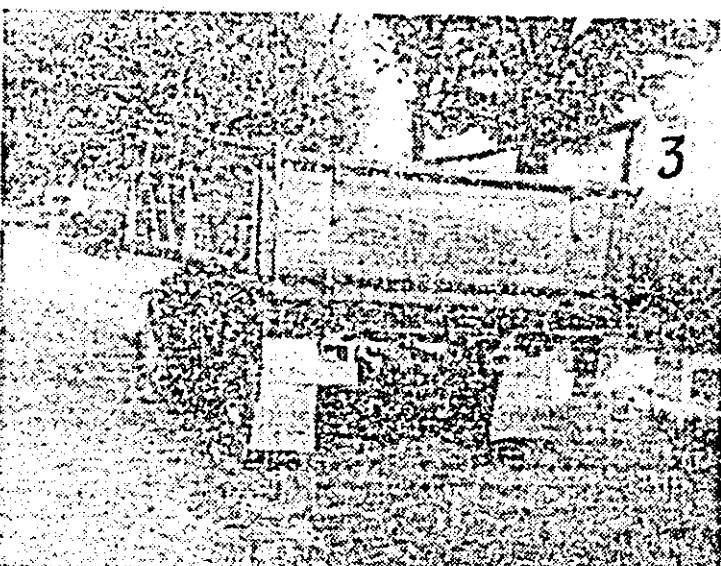
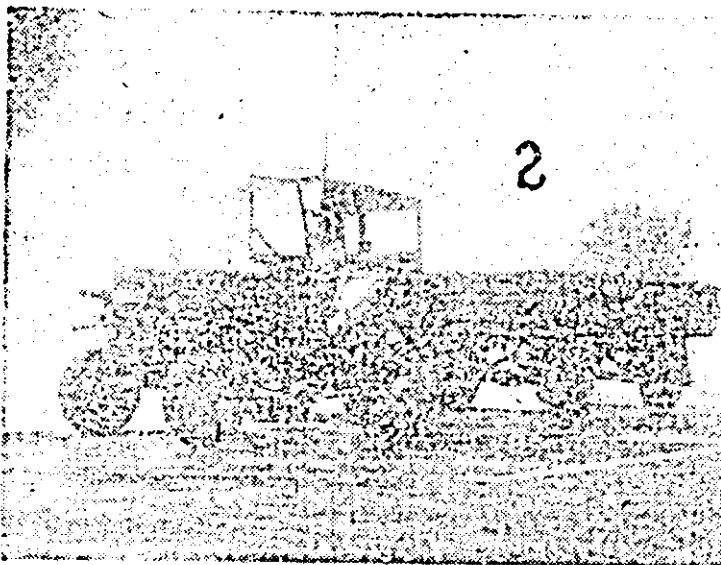
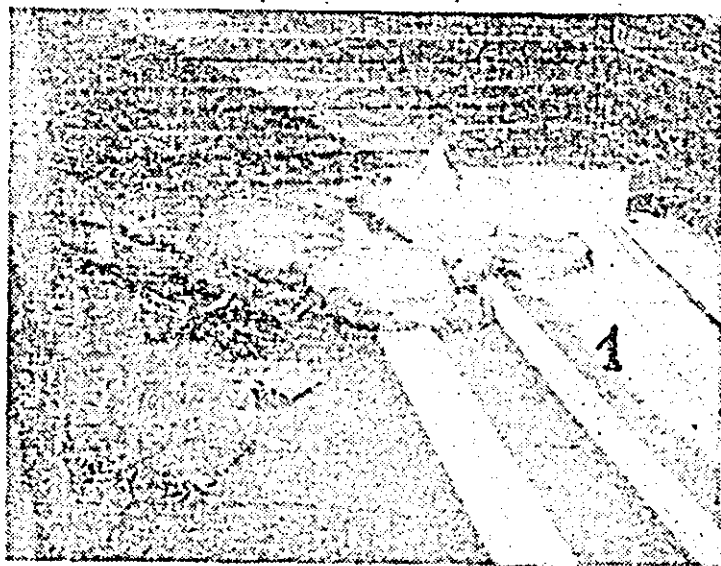

A doua imagine — Ora 15 și 15 minute din ziua de 16 septembrie a.c. pe șoseaua Arad—Oradea. În dreptul qării Nădab. Mecanizatorul Doru Mercea, aparținând C.A.P. Nădab cu tractorul 41-AR-2001 tracta doar o singură remorcă goală, după ce s-a spelt cu lucrul făcând un singur transport de sfeclă de zahăr pînă la acea oră. Cealaltă remorcă o lăsase pe tarlaua Telinoară, zicea susnumitul, din dispoziția președintelui de C.A.P. — Aurel Haica. Halal „dispoziție”, halal interes pentru muncă!

A treia imagine — La marginea comunei Șimand, într-o parcare, înțelăm o remorcă plină ochi cu roșii din care curgea sucul... bullonul! I se vede și nr. de înmatriculare: 41-AR-1579. În zadar am întreat pe cooperatorii șimandani aflați la culesul legumelor în vecinătatea proximă, cine a abandonat-o acolo, care îi este destinația, și de cine aparține... conținutul. Nimeni nu știa nimic. Nici paznicul tarlalei C.A.P. Șimand, nici brigadirul Gh. Mercea nu știau nimic. Rucicristul o fi avînd motive s-o lase acolo, treaba lui, dar să nu spu-

le nimănui nimic, nici măcar paznicul din preajmă, se cheamă curată lresponsabilitate față de roadele toamnei a-cestuia atât de bogate. În fond, nepăsare crasă față de munca altor oameni.
C. IONUȚĂȘ
Fotografii de:
GAGYI-PALFFY LASZLO

Cum „ține pasul” ritmul lucrărilor cu cerințele campaniei de toamnă?

(Urmare din pag 1)

deoarece, pînă acum, din cele 11340 ha planificate a fi în-sămîntate, au fost arate doar 2370 ha. Cele 36 tractoare repartizate la arat nu asigură o viteză zilnică la nivelul celei necesare.

Semnăind și prezenta — cu mare folos — a peste 500 elevi la depășitul porumbului, să privim, în continuare, mai în-deaproape, prin intermediul unor succinte relatări, modul în care se desfășoară lucrările agricole de sezon în două unități cooperatiste din cadrul consiliului.

C.A.P. Frumuseni. În această unitate agricolă porumbul a fost recoltat de pe 260 ha, din 750 ha. Se acționează cu cinci combine, care recoltează în boabe. Combinatele funcționează bine, dovedind că mecanizatorii care le „stăpînesc” — între

care se remarcă Ion Luca și Alexandru Sirca — s-au îngrîșit temeinic de „sănătatea” lor, după cum, în prezent, se preocupă stăruitor de creșterea suprafețelor pe care le recoltează zilnic. Concomitent cu culesul porumbului, se lucrează, cu două MAC-uri și trei CSU la eliberatul terenului de producție secundară, aceasta fiind adunată de pe 100 ha. În legătură cu o altă importantă lucrare, aflată la „ordinea” zilei — arăturile pentru în-sămîntările de toamnă — menționăm că a fost efectuată pe 552 ha, din 1209 ha planificate, din rîndul mecanizatorilor de pe cele 15 tractoare repartizate la această lucrare evidentându-se Octavian Horga și Pavel Budea. Reținînd și faptul că din cele 20 ha cît deține cultura de cartofi au fost recoltate 13 ha, menționăm, că și aici, la C.A.P. Frumuseni, ritmul de lucru trebuie să „țină”, mai

bine, „pasul” cu cerințele, la zi, ale campaniei.
C.A.P. Bujac. Porumbul — recoltat de pe 130 ha, din 655 ha în cultură, sfeclă de zahăr — de pe 49 ha din 120 ha, arăturile pentru în-sămîntările de toamnă efectuate pe 530 din 1035 ha planificate — iată cum se prezintă, foarte pe scurt situația principalelor lucrări agricole aflate, în curs de desfășurare în această cooperativă agricolă. La care mai adăugăm că din cele 1530 tone sfeclă de zahăr recoltate pînă acum, au fost transportate din cîmp 1220, cît și că necesitatea ca ritmul lucrărilor să „țină pasul” mai bine cu cerințele campaniei este valabilă și pentru cooperatorii de aici, de fapt, de această necesitate trebuind să țină permanent seama toți lucrătorii ogoarelor din cadrul C.U.A.S.C. Arad.

Măsuri stabilite de comandamentul agricol județean

(Urmare din pag 1)

această cultură vor acorda prioritate, în aceste zile, transportul recoltei din cîmp, ceea ce va duce la diminuarea pierderilor de zahăr prin deshidratarea rădăcinilor.

• Floarea-soarelui — recoltată pe mal bine de jumătate din suprafață — a ajuns la maturitate în toate unitățile și în consecință, recolta trebuie să se încheie pe întreaga suprafață, în următoarele câteva zile, înaintea scuturării semințelor. În urma combinelor, echipe de cooperatori vor aduna manual capitulele căzute la pămînt și le vor trece prin combină, eliminîndu-se orice fel de pierdere de recoltă.

• A început și recoltatul soței — lucrare efectuată pe 10 la sută din suprafață. Controlate efectuate au evidențiat și la această lucrare pierderi de recoltă. Pentru eliminarea risipei, fiecare specialist va fi prezent în cîmp și va urmări modul în care funcționează combinele, asigurînd tăierea plantelor la nivelul solului, astfel încît nici o păstăie, nici un bob să nu rămînă în cîmp.

• În sectorul legumicol, toate forțele vor fi concentrate în direcția valorificării integrale a producției, producții ritmice a acestora atît din sectorul socialist cît și de la particularii contractanți. Întreprinderile prelucrătoare din județ vor organiza producția în așa fel încît să fie valorificată ritmic întreaga cantitate de legume sosită de la producători.

• În pomicultura și viticul-tură se vor stabili grafice de recoltare și transport a produselor, la beneficiar, astfel încît și această lucrare să se

desfășoare în perioada optimă, fără pierderi.

• Apropierea sezonului rec- ce face necesară urgentarea lucrărilor, de investiții în zootehnie, mobilizarea tuturor forțelor în vederea predării la termenul planificat a tuturor obiectivelor prevăzute în acest an.

• În vederea sporirii producțiilor de lapte și carne, fiecare unitate va lua măsuri ce se impun pentru completarea pînă la nivelul necesarului a stocului de furaje pentru întreaga perioadă de stabulație. În acest context se va acorda o atenție deosebită realizării integrale a volumului de suculete și finări pentru furajarea co-respunzătoare a animalelor în toată perioada de grajd.

• O recoltă se adună, alta se pregătește; în perioada imediat următoare se va declanșa însămîntarea pășoaselor — lucrare deosebit de importantă pentru soarta viitoare a producției de grîne. În cel mai scurt timp, în mod organizat, conform planificării, toate unitățile trebuie să-și ridice sîmînța de pășoaie, precum și îngrășămintele chimice și amendamentele. Întreaga sîmînță va fi tratată înalte de încorporare în sol împotriva dăunătorilor, astfel încît să avem o germinare bună și o densitate optimă de plante. Fiecare unitate își va organiza în așa fel activitatea încît întreaga suprafață destinată pășoaselor să fie însămîntată pînă cel tîrziu la finele primei decade a lunii octombrie. Respectîndu-se cu rigoare cerințele unui asolament de bună calitate, în nici o unitate agricolă să nu se însămînteze grîu după grîu pe mai mult de 10 la sută din suprafața planificată.

„La punerile în funcțiune ne gîndim încă de la începerea lucrărilor”

(Urmare din pag 1)

dependentă de noi, cum e cazul acum la racordul termic primar și spațiile de lotizare de la „Libertatea”, cînd sîntem obligați să reducem formațiile deoarece beneficiarul nu are resurse pentru plata lucrărilor. Desigur, o asemenea situație, care presupune întreruperea lucrărilor, este deranjantă și pentru noi sub aspectul organizării producției.

— Alte obiective cu termen apropiat de punere în funcțiune?

— Sînt depozitele de materiale de la B.J.A.T.M. Arad care, tot la sfîrșitul acestui lună vor fi puse în funcțiune. Și

aici stațiile fizice, ne permit să încheiem la termen ca, de altfel, și la standul de testat vagoanelor de la C.C.S.I.F.V.A.

— Un obiectiv mare și de mare importanță economică este modernizarea turnatoriei de oțel de la I.V.A. Știu că ați încheiat prima etapă la to-pire și ați început etapa a II-a...

— După ce beneficiarul a eliberat amplasamentul am început lucrul cu toate forțele de care dispunem. Cu toate că am atarac lucrarea cu înțrî-ziere față de graficul de execuție, ne străduim să recuperăm restanța astfel ca pînă la sfîrșitul anului să avem și depășiri.

Răspundem de tot ce se întîmplă

(Urmare din pag 1)

nunați, comuniștii care se dedică în întregime înfăptuirii sarcinilor încredințate de partid, care pun mai presus interesele generale decît cele personale, care atunci cînd e nevoie nu se uită că au trecut cele opt ore de muncă.
Pentru comunistul Florian Balaj, a răspunde de tot ceea ce se întîmplă în atelier în-seamnă în primul rînd a munci el mai mult, mai bine, astfel încît în toate să constituie un exemplu de urmat. Cînd s-a pus problema alcătuirii unei grupe de sudori pentru rezervoarele de la vagoanele basculeante destinate exportului, el a răspuns cel dintîi. Apoi Sabiu Cădrenu, Petru Mîțiu, Iosif Lazăr, Avram Ardelean, Dumitru Salanțiu. Trei ani de muncă lucuroasă. Calitatea su-durii se controlează cu raze X.

Delegatul firmei străine ținea să „citească” filmul ficcărul cordon de sudură. Și nici măcar un singur reproș la calitatea muncii sudorilor.

Florian Balaj a învățat su-dura trei ani de zile în școala profesională. A învățat apoi lăcătușeria și alte meserii în-rudite. S-a înscris la școala de maștri nu ca să ajungă șef, să muncească poate mai puțin și să câștige mai mult, ci ca să pătrundă mai adînc tainele meseriei. A rămas mai departe cu aparatul său de sudură în mînă, iar din cunoștințele acumulate trans-mise cu generozitate celor din jurul său: Iosif Maloros, Maria Stoicovici, Tînce Bîlan și alții alții de la el au deprins meseria și s-au format ca muncitori destoinici — ca oameni adevărați, tot după exercițiul său.

SPORT • SPORT

• Stadionul „Central” din Craiova a găzduit, miercuri, prima manșă a meciului de fotbal din primul tur al „Cupei UEFA” dintre formațiile Universității Craiova și Galatasaray Istanbul. Partida, disputată în fața a peste 25.000 de spectatori, s-a încheiat cu victoria fotbalistilor români cu scorul de 2-0 (0-0), care au înscris prin Geolghiu (min. 57) și Bicu (min. 86).

• Pe stadionul „Sportul studentesc” din Capitală s-a disputat meciul dintre echipa Sportul studentesc București

și formația Omonia Nicosia (Cipru), contând pentru primul tur al „Cupei UEFA” la fotbal. Victoria a revenit fotbalistilor români cu scorul de 1-0 (0-0). Unicul gol al partidei a fost înscris în minutul 59 de Ilag.

• Miercuri, la Tirana, într-un meci contând pentru primul tur al „Cupei Cupelor” la fotbal, formația locală „17 Nentori” a întrecut la limită, cu 1-0 (0-0) echipa Dinamo București, prin golul înscris de Kola, în min. 86. Au asistat peste 20.000 spectatori.



ANIVERSĂRI

Sase trandafiri roșii pentru Liliana Bundis din partea surioarei Dana, mămica și bunicii din Arad. (8840)

18 trandafiri roșii „La mulți ani!” fericiți pentru GUZEI MARINELA din Tur- nu, îi urează părinții și cei dragi. (9301)

VINZĂRI-CUMPARĂRI

Vind casă 3 camere, bucatărie, cămară alimente, baie, garaj, instalație apă, grădină, pomi, vie, preț convenabil, Siniocolau, str. Steagului 7, telefon 19398, după ora 16. (8988)

Vind rochie mireasă, cu accesoriu și televizor sport cu jocuri, telefon 32834, orele 18-20. (9106)

Vind sufragerie Living, telefon 12464, după ora 18. (9108)

Vind urgent casă în Grădiște, str. Arcașilor nr. 15-17. Informații, str. Egalității nr. 42, telefon 24071. (9113)

Vind combină muzicală nouă „Silvano”, Timișoara, telefon 961/47369. (9116)

Vind sufragerie Dacia, telefon 76320, str. 9 Mai 3, orele 16-19. (9117)

Vind apartament cu intrare separată cu sau fără grădină, avantajos, telefon 36966, orele 16-18. (9121)

Vind o remorcă pentru albine, telefon 36922. (7697)

Vind apartament bloc 3 camere, zona Vlaicu, telefon 49260. (8962)

Vind urgent Renault 16, stare bună, telefon 49173. (9253)

Vind sau schimb cu Oltcit, Mercedes 200 D, telefon 30672. (9298)

Vind sufragerie stil, Piața A. Iancu 11, etaj II, ap. 9, vizibil zilnic, orele 16-19. (9303)

Vind Dacia 1300, str. Poetului 89, bloc P-3, ap. 21, Cosma. (9307)

Vind radiocasetofon stereo și mono Grundig, 14 watt, excepțional, telefon 46608. (9317)

Vind Trabant 601, Calea Aurel Vlaicu, bloc I 3, etaj IV, ap. 11. (9325)

Vind motocicletă BMW 350 cmc și o barcă cu motor import, telefon 41853. (9334)

Vind casă în Grădiște, cu dependințe și grădină, telefon 33387. (9335)

Vind Dacia 1300, preț convenabil, Pincota, str. Traian nr. 95. (8967)

Vind imobil spațios elegant, confortabil, telefon 19032. (9054)

Vind casă trei camere, bucatărie, baie, singur în curte sau schimb cu apartament 2 camere, zona II Micălaca sau Miorita, str. Caraigale nr. 23, telefon 14230, între orele 18-20. (9055)

Vind casă cu grădină cu vie și autoturism Fiat 1500 combi, str. Ceahlău nr. 4, telefon 32603. (9056)

Vind sau schimb apartament în casă, 3 camere, grădină cu apartament bloc, str. Sverdlov 75, telefon 39642, după ora 17. (9057)

Vind casă familială mare, Arad, str. Dorobanților nr. 26, telefon 74390. (9059)

Vind videocasetofon, Blaupunkt VHS, telefon 21948. (9062)

Vind medicament „Catergen” pentru ficat, telefon 30646. (9067)

Vind garsonieră, piața UTA. Informații, telefon 49106, între orele 16-20. (9070)

Vind casă cu grădină în Mîndruloș nr. 376. Informații Ardelean Gheorghe, nr. 78. (9071)

Vind apartament cu dependințe și grădină, str. Dimitrov nr. 174, ap. 4, ocupabil. (9072)

Vind apartament bloc, confort II, la preț convenabil, sau schimb cu Dacia 1310, str. Diana nr. 5. (9075)

Vind rochie mireasă, din import, mărimea 42, telefon 49673, după amiază. (9343)

Vind pătuț de lemn cu saltea pentru copil, recamier cu lădă, dormeză, culer cu patru brațe, telefon 16029. (9076)

Vind Aro 241. Informații telefon 38922. (9077)

Vind foarte urgent Dacia 1300, preț 45.000 lei, Pincota, str. Decebal 77. (9032)

Vind bibliotecă combinată foarte frumoasă, mare, telefon 40273. (9085)

Vind casă cu etaj pentru demolare, str. Ioan Wetzer nr. 12, telefon 39004. (9037)

Vind un apartament dintr-o casă. Informații, telefon 14551, între orele 17-20. (9038)

Vind casă, comuna Tirnova 718, ocupabilă imediat. Informații, telefon 961/34365. (9090)

Vind casă, central, 3 camere și dependințe. Informații, telefon 17550, orele 16-19. (9094)

Vind apartament două camere, ultracentral, articole îmbrăcăminte, cataloage modă, telefon 39986, orele 16-19. (9101)

Vind mini televizor color, cos nou născuți, telefon 21642. (9102)

SCHIMBURI DE LOCUINTE

Schimb garsonieră, proprietate de stat, confort I sport, gaze, cartier Vlaicu cu locuință asemănătoare, inclus blocurile E. P. Grădiște, telefon 22221. (8934)

Schimb apartament, confort I, proprietate de stat, 3 camere, baie mare, bucatărie

mare și pivniță cu apartament 2 camere, confort I în zona Micălaca, telefon 40273. (9035)

Schimb locuință, proprietate de stat, central, cu spațiu mai mare, variante, telefon 49819. (9086)

Schimb apartament 2 camere, proprietate personală, cu spațiu mai mare, telefon 49819. (9086)

Schimb apartament, proprietate de stat, 2 camere, central, cu apartament 3 camere central, telefon 17404. (9300)

INCHIRIERI

Tineri căsătorii căutăm apartament nemobilat de închiriat, telefon 34144. (9063)

Ofer cameră mobilată la două etaje, central, termoficat, zona Romanilor, telefon 16029. (9076)

Primesc două fete în gazdă (vizibil între orele 17-19), Micălaca, str. Abrud, bloc 129, scara B, ap. 9. (9096)

Mai primim un băiat în gazdă, telefon 49071, după ora 16. (9115)

Primesc două fete în gazdă, telefon 72207. (9119)

Elevă, caut cameră mobilată, intrare separată bloc, aproape de Liceul „Miron Constantinescu”, telefon 155, Cermel. (9328)

PIERDERI

Pierdut legitimație de acces eliberată de T.C.L. Timișoara pe numele Lucaci Ioan. O declar nulă. (9069)

Pierdut legitimație de acces eliberată de „Tricolor roșu”, pe numele Gurban Maria. O declar nulă. (9073)

Pierdut legitimație de acces și liberă călătorie eliberată de I.J.T.L.A., pe numele de Aldea Brigitte. O declar nulă. (9092)

Pierdut legitimație de acces eliberată de I.M.U.A. pe numele Vărcuși Nicolae. O declar nulă. (9097)

Pierdut legitimație de acces eliberată de C.P.L., pe numele Megyes Emeric. O declar nulă. (9098)

Pierdut legitimație de acces eliberată de I.C.S.M.T.I., pe numele Dema Valeria. O declar nulă. (9109)

DIVERSE

Caut ucenic pentru meseria de zugrav, str. Gh. Doja 201. (9061)

Livrez și montez rolete țesute, comenzi la telefon 15079. (9089)

Meditez temeinic matematică admitere, Micălaca 347, scara B, ap. 1. (9120)

DECESE

Cu profundă durere în suflet anunțăm decesul celei care a fost Mornăiță Maria. Înormintarea va avea loc în ziua de 19 septembrie, ora 15, la cimitirul „Eternitatea”. Surorile și rudele îndurerate. (9402)

Cu adâncă durere anunțăm încetarea din viață a iubitelui nostru preot iconom stavrofor AXENTIE CADEA, fost paroh la Șega I, om de mare onoare și deosebită bunătate. Înhumarea va avea loc vineri, 19 septembrie a.c., ora 14 de la biserica parohială Șega I, la cimitirul „Eternitatea”. Îi pling în vecl nemângiați soția, fiicele, ginerii, nepoții și cumnațele. Familia îndoliată. (9363)

ANUNȚURI DE FAMILIE

Colectivul de oameni al

INTREPRINDEREA DE CEASURI

„VICTORIA” ARAD

Str. Mărășești nr. 46

Incadrează de urgență șlefuitori metale la rece.

Informații suplimentare la biroul personal al întreprinderii. (849)

COOPERATIVA DE PRODUCȚIE, ACHIZIȚII ȘI DESFACEREA MĂRFURILOR ARAD

A deschis o secție de „Reparat mașini de cusut” în str. Oesko Terezia nr. 47 — telefon 14238 — responsabil de secție tovarășul Mănguț Petru. (848)

COMBINATUL DE PRELUCRARE A LEMNULUI ARAD

Calea Aurel Vlaicu nr. 14

Incadrează de urgență:

— un economist sau contabil principal pentru biroul financiar.

Incadrează se face conform Legii nr. 12/1971.

Relații suplimentare la telefon 47905 — interior 262. (840)

COMBINATUL DE PRELUCRARE A LEMNULUI ARAD

Calea Aurel Vlaicu nr. 14

Incadrează de urgență un maestru instructor în croitorie pentru catedra vacantă din cadrul Școlii generale nr. 2 — Arad.

Condiții:

— școală profesională sau liceu de specialitate croitorie,

— vechime în meserie, minimum 8 ani. (846)

COOPERATIVA „CONSTRUCTORUL” ARAD

Str. Independenței nr. 7-9

Incadrează urgent:

— zidari,

— lăcătuși,

— strungari,

— muncitori necalificați.

Informații suplimentare la sediul central și la telefon 46500. (846)

muncii de la Liceul de chimie este alături de familiile Băra și Curticeanu cu întreaga lor compasiune, pentru moartea fulgerătoare, la numai 35 de ani, a celei care a fost asistentă medicală Băra Maria și care a lăsat în urma ei un soț și doi copii ce nu vor mai cunoaște niciodată dragostea adevărată. (9317)

Profund impresionată de moartea prematură a prietenei și kolegei Mimi Băra, transmit sincere condoleanțe familiei, Monica Csibi. (9373)

Colectivul Laboratorului de sănătate mintală este alături de kolega lor Stepan Emilia

în marea durere pricinuită de decesul tatălui și prezintă sincere condoleanțe. (9590)

Colectivul clasei a VI-a A de la Școala generală nr. 19, împreună cu diriginta și cadrele didactice, deplâng moartea fulgerătoare a celei Toth Andreea survenită în vacanță. Sincere condoleanțe familiei îndoliată. (9362)

Conducerea I.A.S. Fintinele, colegii de muncă regretă profund trecerea în neîntință a celui care a fost KLUG IOSIF, un devotat încadrat al întreprinderii timp de peste 30 de ani. Sincere condoleanțe familiei îndoliată. (9401)

COLEGIUL DE REDACȚIE: Crăciun Bonta (redactor șef), Dorel Zăvoianu (redactor șef adjuncți) Ioan Roșan, Aurel Darie, Gabriela Croza Aurel Harșan, Terentia Petrău.

REDACȚIA ȘI ADMINISTRAȚIA: Arad, B-dul Republicii nr. 81. Telefon secretariat de redacție 1.33.02. Nr. 40 107 Tiparul: Tipografia Arad