PROLETARI DIN TOATE ȚĂRILE, UNIȚI-VĂ!

Flacăra roșie

ORGAN AL COMITETULUI JUDEȚEAN ARAD AL PARTIDULUI COMUNIST ROMÂN ȘI AL CONSILIULUI POPULAR JUDEȚEAN

ARAD, anul XXIX nr. 8568 | 4 pagini 30 bani | Miercuri, 22 martie 1972

Vizita tovarășului Nicolae Ceaușescu în țările africane

SEMNAREA DECLARAȚIEI COMUNE

La Palatul Poporului din Brazzaville a avut loc, marți, 21 martie, ceremonia semnării declarației comune româno-congoleze.

Salonul oficial era împodobit cu drapelele de stat român și congolez, precum și cu portretele tovarășilor Nicolae Ceaușescu și Marien N'Gouabi.

Declarația a fost semnată de secretarul general al Partidului Comunist Român, președintele Consiliului de Stat, Nicolae Ceaușescu, și de președintele Republicii Populare Congo, șeful statului, președintele CC al Partidului Congolez al Muncii, Marien N'Gouabi.

După semnare, cei doi conducători de partid și de stat și-au strins mîinile și s-au îmbrățișat.

La ceremonie au asistat tovarășa Elena Ceaușescu, tovarășa Celine N'Gouabi, membrii delegației române, membri ai guvernului congolez.

Conform procedurii congoleze, după semnare textul declarației comune a fost citit integral de Henry Lopez, membru al CC al PCM, ministrul afacerilor externe al Republicii Populare Congo.

Plecarea din Brazzaville

„Vizita președintelui Ceaușescu a fost foarte utilă pentru dezvoltarea prieteniei congolezo-române — a declarat pe aeroportul Maya-Maya, ministrul afacerilor externe al Republicii Populare Congo, Henry Lopez. Sîntem fericiți de a fi avut prilejul să-l cunoaștem personal și să avem convorbiri cu conducătorul Partidului Comunist Român și poporului român, ceea ce a contribuit în mod esențial la consolidarea înțelegerii, consemnate pe larg în declarația noastră comună", a spus în continuare șeful diplomației congoleze în timp ce tovarășul Nicolae Ceaușescu își lua rămas bun de la gardă, în ovațiile și uralele mulțimii.

Era o nouă manifestație spontană de prietenie și stimă față de tovarășul Nicolae Ceaușescu. Aclamau oameni care, timp de trei zile, au avut prilejul de a asculta la posturile de radio și televiziune congoleze cuvîntările sale, de a cunoaște astfel, prin glasul cel mai autorizat, preocupările poporului nostru în edificarea societății socialiste, principiile pe care le așează țara noastră la temelia relațiilor sale internaționale, înalta apreciere pe care conducătorul partidului și statului nostru a dat-o eforturilor poporului congolez pentru întărirea independenței patriei sale, legăturilor de prietenie româno-congoleze.

Se încheie o vizită fructuoasă, de lucru, care, deși scurtă, a permis examinarea la nivelul cel mai înalt a stării și posibilităților de dezvoltare a colaborării dintre România și Congo în plan politic, economic, tehnico-științific. Vizita a asigurat temelia trainică a raporturilor dintre cele două partide și popoare.

Vizita se înscrie ca un eveniment istoric în cronica relațiilor româno-congoleze, dar și ca o acțiune marcantă, de mare însemnătate în folosul general al luptei antiimperialiste, anticolonialiste, pentru consolidarea și progresul țărilor care au optat pentru o dezvoltare de sine stătătoare, pentru colaborare între toate națiunile.

În aclamațiile unor oameni pătrunși de înalta semnificație a vizitei, tovarășul Nicolae Ceaușescu, tovarășa Elena Ceaușescu, însoțiți de președintele Marien N' Gouabi și tovarășa Celine N' Gouabi, sînt salutați de Pierre N' Ze, membru al Biroului Politic al CC al Partidului Congolez al Muncii, Joachim Yhombi-Opango, membru al CC al PCM, șeful Statului Major general al Armatei Populare Naționale, președintele Comitetului de Onoare instituit cu prilejul vizitei oaspeților români, Aloise Moudileno-Massengo, vicepreședinte al Consiliului de Stat, membru al guvernului, Justin Lekounzou, ministrul industriei și minelor, Henry Lopez, ministrul afacerilor externe, militanți ai partidului, conducători ai organizațiilor de masă și obștești, alte personalități ale vieții politice congoleze.

Sînt intonate imnurile naționale ale celor două țări; o gardă de onoare prezintă onorul celor doi conducători de partid și de stat.

La scara avionului prezidențial, tovarășul Nicolae Ceaușescu și tovarășa Elena Ceaușescu își iau rămas bun de la tovarășul Marien N' Gouabi și tovarășa Celine N' Gouabi, pe care îi vor revedea în capitala patriei noastre, cu prilejul vizitei pe care șeful statului congolez și soția sa o vor întreprinde în România.

Sosirea la Kinshasa

Marți dimineața, președintele Consiliului de Stat al Republicii Socialiste România, Nicolae Ceaușescu, a sosit în Republica Zair, unde face o vizită oficială, împreună cu tovarășa Elena Ceaușescu, la invitația președintelui acestei republici, general de armată Mobutu Sese Seko. Vizita constituie o expresie pregnantă a legăturilor de prietenie și colaborare stabilite între cele două țări și popoare. Așa cum este cunoscut, poporul nostru a urmărit cu sentimente de caldă prietenie și solidaritate lupta plină de sacrificii desfășurată de poporul zairian pentru înlăturarea dominației coloniale. România se numără printre primele țări care a recunoscut tînărul stat african după cucerirea independenței, condamnînd cu hotărîre intervenția imperialistă și a trupelor de mercenari. Ca urmare a bunelor relații româno-zairiene, România a avut ca oaspete, în 1970, pe generalul Mobutu, cu care prilej s-au pus în evidență premisele favorabile existente în vederea dezvoltării schimburilor comerciale și a cooperării reciproc-avantajoase în diferite domenii — minier, agricol, forestier, al construcțiilor etc., stabilindu-se în acest sens crearea unei Comisii mixte româno-zairiene. Vizita de răspuns a președintelui Ceaușescu este menită să contribuie la fructificarea pe mai departe a acestor premise, la dezvoltarea, în continuare, a relațiilor prietenești dintre cele două popoare, la amplificarea colaborării multilaterale, spre binele și în interesul ambelor popoare, al cauzei păcii, libertății și progresului în lume.

La ora 9,30, ora locală, 10,30 ora București, avionul cu care călătoresc președintele Nicolae Ceaușescu și tovarășa Elena Ceaușescu aterizează. La coborîre, ei sînt salutați cu cordialitate de general de armată Mobutu Sese Seko și de Marie Antoinette Mobutu, care le urează bun venit pe pămîntul zairian. Două fetițe îmbrăcate în mod simbolic în costume naționale român și zairian, înmînează înaltilor vizitatori trandafiri roșii.

După intonarea imnurilor de stat ale celor două țări de către fanfara Gărzii republicane, în ținută festivă de paradă, președintele Nicolae Ceaușescu, împreună cu președintele Mobutu Sese Seko, trece în revistă trupe de parașutiști, aliniate pe aeroport.

În continuarea ceremoniei sînt prezentate soliștilor poporului român personalele oficiale aflate pe aeroport.

... Asistăm, din nou, și aici, la Kinshasa, la momente emoționante, semnificative prin însuși modul lor de manifestare. Mii de oameni ai muncii, de militanți ai Mișcării Populare a Revoluției aclamă, salută cu pumnul strîns în dreptul inimii, își exprimă bucuria prin cîntece și dansuri; pretutindeni steguleț tricolore și verzi-galbene agitate de mii de brațe. Tovarășul Nicolae Ceaușescu și tovarășa Elena Ceaușescu sînt înconjurați cu căldură, strîng nenumărate mîini ce se întind spre ei.

În salonul de onoare au venit să aducă omagiul lor șefii misiunilor diplomatice acreditați în Zair.

În aceeași atmosferă sărbătorească, care a domnit în tot timpul festivității primirii, sînt străbătuți cei aproape 30 km pînă în oraș și apoi monumentalele bulevarde ale capitalei pînă la reședința oficială de pe muntele Ngaliema. Au ieșit în această zi, pentru a cinsti evenimentul pe care îl reprezintă vizita șefului statului român, zeci și zeci de mii de locuitori, care au ținut astfel să exprime direct, spontan, bucuria de a avea în mijlocul lor pe solii unei

(Cont. în pag. a IV-a)

Convorbiri oficiale

Marți după-amiază au avut loc convorbiri între președintele Consiliului de Stat al Republicii Socialiste România, Nicolae Ceaușescu, și președintele Republicii Zair, Mobutu Sese Seko.

La convorbiri au participat, din partea română, Ion Pățan, vicepreședinte al Consiliului de Miniștri și ministru al comerțului exterior, Corneliu Mănescu, ministrul afacerilor externe, Bujor Almășan, ministrul minelor, petrolului și geologiei, Alexandru Tujon, ambasadorul României la Kinshasa, alte persoane oficiale, iar din partea zaireană Karl-i-Bond Ngunza, ministrul afacerilor externe, Ndongala, ministrul economiei, Mata-Nkumu, ministrul afacerilor sociale, Umba di Lutete, ministrul minelor, Bokingi, ambasadorul Republicii Zair la București, alte persoane oficiale.

Declarația comună româno-congoleză

Secretarul general al Partidului Comunist Român, președintele Consiliului de Stat al Republicii Socialiste România, Nicolae Ceaușescu, împreună cu tovarășa Elena Ceaușescu, a efectuat, la invitația președintelui Comitetului Central al Partidului Congolez al Muncii, președintele Republicii Populare Congo, șef al statului, comandantul Marien N'Gouabi, o vizită oficială de partid și de stat în Republica Populară Congo, între 18 și 21 martie 1972.

Secretarul general al Partidului Comunist Român, președintele Consiliului de Stat al Republicii Socialiste România, Nicolae Ceaușescu, și persoanele oficiale care l-au însoțit, au vizitat municipiile Brazzaville și Pointe-Noire, unele unități de producție, îndeosebi complexul textil de la Kisoundi, portul Pointe-Noire și unele obiective social-culturale.

Înaltii oaspeți români au fost primiți pretutindeni cu căldură, simpatie și prietenie, expresie a sentimentelor sincere care animă reciproc cele două țări și popoare.

Tovarășul Nicolae Ceaușescu a transmis poporului congolez salutul cordial și militant din partea popoarelor prietene ale României.

Între secretarul general al Partidului Comunist Român, președintele Consiliului de Stat al Republicii Socialiste România, Nicolae Ceaușescu, și președintele Comitetului Central al Partidului Congolez al Muncii, președintele Republicii Populare Congo, șef al statului, comandantul Marien N' Gouabi, au avut loc convorbiri oficiale, care s-au desfășurat într-o atmosferă de prietenie și cordialitate, într-un spirit de deplină înțelegere și respect mutual.

La convorbiri au participat: din partea română Ion Pățan, membru al Comitetului Central al Partidului Comunist Român, vicepreședinte al Consiliului de Miniștri, ministrul comerțului exterior, Corneliu Mănescu, membru al Comitetului Central al Partidului Comunist Român, ministrul afacerilor externe, Bujor Almășan, membru al Comitetului Central al Partidului Comunist Român, ministrul minelor, petrolului și geologiei, Gheorghe Stoian, ambasadorul Republicii Socialiste România la Brazzaville, Gheorghe Oprea, membru supleant al Comitetului Central al Partidului Comunist Român, consilier al președintelui Consiliului de Stat, Ștefan Andrei, membru supleant al Comitetului Central al Partidului Comunist Român, prim-adjunct al șefului secției internaționale a Comitetului Central al Partidului Comunist Român, Constantin Mitea, membru supleant al Comitetului Central al Partidului Comunist Român, consilier al președintelui Consiliului de Stat, Vasile Răuță, adjunct al ministrului comerțului exterior, Sergiu Celac, director a.i. în Ministerul Afacerilor Externe, Florian Stoica, director general adjunct în Ministerul Comerțului Exterior și Valeriu Tudor, consilier în Ministerul Afacerilor Externe.

Din partea congoleză, Pierre N' Ze, membru al Biroului Politic al Comitetului Central al Partidului Congolez al Muncii, președintele comisiei de organizare, presă și propagandă, Ange Poungoui, membru al Biroului Politic al Comitetului Central al Partidului Congolez al Muncii, însărcinat cu problemele financiare și materiale, Aloise Moudileno-Massengo, membru al Comitetului Central al Partidului Congolez al Muncii, vicepreședinte al Consiliului de Stat, Justin Lekounzou, membru al Comitetului Central al Partidului Congolez al Muncii, ministrul industriei, minelor și turismului, Henry Lopez, membru al Comitetului Central al Partidului Congolez al Muncii, ministrul afacerilor externe, Dieudonne Manu-Mahoungou, membru al Partidului Congolez al Muncii, ministrul comerțului, Cesar Mopolo-Dadet, membru al Partidului Congolez al Muncii, secretar general în Ministerul Afacerilor Externe, Jean Baptiste Lounda, membru al Partidului Congolez al Muncii, ambasadorul Republicii Populare Congo la București, Andre Moutou, membru al Partidului Congolez al Muncii, expert la planificare, Auxence Ikonga, directorul Cabinetului președintelui Republicii, Jean Bakekolo, șeful diviziei Europa în Ministerul Afacerilor Externe, Bernard Matingou, șeful Diviziei tratatelor și convențiilor în Ministerul Afacerilor Externe, Moungounga-Nguila, directorul comerțului exterior din Ministerul Comerțului.

În cadrul convorbirilor, cei doi președinți s-au informat reciproc asupra activității și preocupărilor ac-

(Cont. în pag. a IV-a)

CAMPANIA AGRICOLĂ DE PRIMĂVARĂ

Un succes important pe ogoare

A luat sfîrșit însămînțatul culturilor din prima urgență

Demonstrînd-și din nou elanul și priceperea în muncă, vrednicii mecanizatori și cooperatori din județul nostru au repurtat zilele acestea un succes de seamă. Folosind din plin mijloacele de lucru, timpul favorabil și organizînd bine activitatea pe ogoare, ei raportează terminarea însămînțărilor pe întreaga suprafață planificată pentru culturile din prima urgență. S-au însămînțat cu culturi timpurii importante suprafețe de teren cu: mazăre, borceag, lucernă și trifoi în cultură pură, iar la ovăz și trifoi în cultură ascunsă s-au însămînțat peste plan 149 hectare și respectiv, peste 3 000 hectare, precum și alte culturi.

Se cuvine a evidenția pentru încheierea lucrărilor la timp, cooperativele agricole din Nădlac, Turnu, „Avîntul" și „Steagul roșu" din Pecica, Secusigiu, Mailat, Păuliș și altele.

În prezent, sub îndrumarea organizațiilor de partid, conducerile cooperativelor agricole se pregătesc intens pentru însămînțatul culturilor din epoca a II-a. Grăpatul și cultivatul terenului este avansat iar ieri, cu ajutorul specialiștilor de la Direcția agricolă județeană, au avut loc consfătuiri în 5 centre de la SMA Pecica, Șiria, Șicula, Sîntana și Aradul Nou, unde s-au făcut demonstrații practice cu toate utilajele ce participă la semănatul și întreținerea porumbului.

Ne relatează corespondenții noștri

Debut promițător

De curînd înființată, întreprinderea agricolă de stat Cermei a debutat cu succes în actuala campanie de primăvară, punînd baze trainice recoltelor mari pe care și le-au propus să le realizeze în acest an. După ce a terminat la timp reparatul tuturor tractoarelor și mașinilor agricole, colectivul întreprinderii a reușit să însămînțeze pînă la sfîrșitul săptămînii trecute, toate culturile din epoca întîia.

IOAN NICA,
secretarul comitetului executiv al Consiliului popular comunal Cermei

(Cont. în pag. a III a)

Utilajele să fie folosite cu randament sporit

Nimic nu poate împiedica, în această perioadă, cursul bun ce trebuie să-l imprime lucrărilor agricole utilajele mecanice ale stațiunilor de mecanizare a agriculturii și ale întreprinderilor agricole de stat. Într-adevăr, timpul frumos, însorit, solul bine zvîntat, chiar mai mult decît e necesar, permite utilizarea deplină a mijloacelor mecanizate, la maxima lor capacitate. Trebuie doar ca mecanizatorii să folosească cît mai deplin timpul de muncă pe întreaga perioadă a zilei. În multe unități această cerință e respectată întocmai, fiind concretizată în importante suprafețe însămînțate sau pregătite în vederea semănatului culturilor din epoca a doua.

La întreprinderea agricolă de stat din Șagu, mai bine zis la fermele unității, activitatea la semănat cunoaște un ritm accelerat. El e determinat de faptul că mecanizatorii, îndrumați tot timpul de șefii de fermă, desfășoară o muncă rodnică, ține de dimineața pînă seara tîrziu. Așa se explică de ce la această unitate semănatul culturilor din prima urgență s-a încheiat la timp, unele culturi fiind deja răsărite, așa cum e cazul mazării pentru boabe care ocupă 200 hectare. În afară de această cultură mecanizatorii au mai însămînțat borceag, sfeclă furajeră, culturi legumicole și altele. În prezent se lucrează la însămînțatul floriisoarelui pe ultimele zeci de hectare. Deosebit de bine decurge lucrarea la ferma I-a condusă de ing. Dumitru Morogan, unde se înregistrează o bună utilizare a mașinilor din partea mecanizatorilor, printre care se numără V. Iezdici, care realizează și depășește norma de lucru în medie cu 15—20 la sută, prestînd și lucrări de calitate. Ca el mai sînt și alți mecanizatori vrednici: Dumitru Igret, de la ferma a VIII-a, Ioan Rusu, de la ferma a IX-a, Traian Moroc, de la ferma a XI-a.

Și la întreprinderea agricolă de stat din Aradul Nou, activitatea mecanizatorilor se desfășoară la un nivel cantitativ și calitativ superior. Directorul întreprinderii, ing. Ioan Brașovan, ne relata că, practic, întreaga suprafață planificată pentru culturile din epoca I-a s-a terminat de însămînțat. În ziua cînd am poposit la unitate, semănătorile încorporau seminițele de sfeclă furajeră pe ultimele suprafețe de teren. Mecanizatori ca Ioan Mureșan, Nicolae Bota și fermierul ing. Cornel Tripa de la ferma I-a au urmărit buna funcționare a mașinilor, a tractoarelor încît timpul să fie folosit din plin.

În șirul rezultatelor bune obținute de mecanizatori trebuie să amintim și acelea de la cooperativa agricolă din Șagu, unde însămînțatul culturilor din prima urgență a luat sfîrșit încă înainte de începutul lunii. De asemenea, la Cruceni mecanizatorii au terminat semănatul sfeclei de zahăr și au trecut fără răgaz la acela al floriisoarelui.

A. HARȘANI

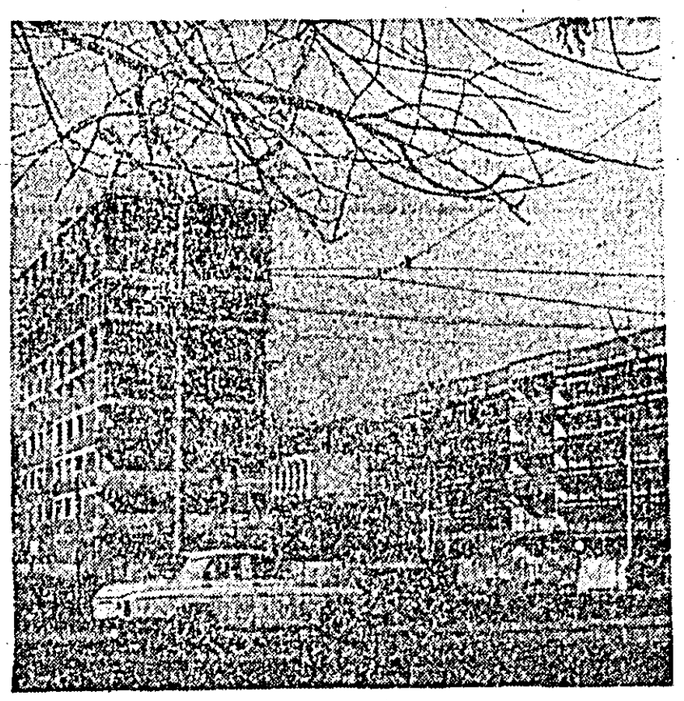

Lucrările de sistematizare din piața Arenei, noile construcții de locuințe a căror siluetă se împlinește cu fiecare zi, au așternut peisajul frumosului și asupra acestui atît de circulat punct al orașului nostru.

Tinerețe nemuritoare

Zilnic noi înșine ne confruntăm cu tinerețea, pe stradă, în uzine, pe cîmpurile încărcate de primăvară.. Fiindcă noi cei care am fost tineri avem nevoie ca de aer și apă de flacăra tinereții care să ne înconjoare mereu, să ne dea bărbăție și putere. De cîte ori mă găsesc în mijlocul tinerilor sufletul și inima-mi întineresc deodată cuprinse de un balsam ciudat. Fac aceste reflecții gîndindu-mă că acum la sărbătorirea a cincizeci de ani de la crearea organizației U.T.C. sute și mii de tineri ai acestui

Însemnări

județ, cu mîinile aromind a grîu crud ori a mortar — aduc prinosul lor de muncă acestei mari aniversări. Mi-amintesc cu cîtă sfîntă emoție am primit acum 23 de ani carnetul roșu de utecist — cînd însăși vîrsta mea de copil a vibrat pînă în adîncurile ei. Carnetul acela m-a făcut să văd viața altfel s-o înțeleg în sensurile sale majore. Fiindcă acel dreptunghi de carton roșu nu e un simplu carnet prin care cotizezi. El este un simbol al luptei și al tinereții, un semn în plus că tinerețea e nemuritoare, atunci cînd o investești în muncă creatoare spre slava și binele patriei. Dacă treceți pe

RUSALIN MUREȘANU

(Cont. în pag. a III-a

ÎN ZIARUL DE AZI

● Casa corpului didactic să devină un laborator de muncă permanent ● Viața de partid ● Rubrica sport

În atenția Trustului de construcții industriale din Timișoara

Anul nu are patruzeci de luni!

Necesitatea realizării în acest trimestru a unei părți cît mai importante din planul anual de construcții-montaj a fost una din problemele insistent subliniată la Conferința pe țară a cadrelor de conducere din întreprinderi și centrale industriale și de construcții. Sub genericul „Nici un minut nelucrat" constructorii s-au angajat să folosească integral fiecare zi, fiecare minut pentru a asigura îndeplinirea și depășirea planului anual. Oare așa stau lucrurile pe șantierele industriale din județul nostru, unde se află în curs de execuție obiective care trebuie să concure încă din acest an la dezvoltarea unei game largi și variate de produse?

Pentru a răspunde acestei întrebări, am vizitat două importante șantiere arădene, Fabrica de plăci aglomerate din lemn, al cărei beneficiar este Combinatul de exploatare și industrializarea lemnului și Fabrica de feronerie, beneficiar întreprinderea de articole metalice pentru mobilier și binale. Șantierele acestea pot fi foarte bine puse alături, din păcate, ca exemple care nu fac de loc cinste executantului — Trustul de construcții industriale din Timișoara.

La fabrica de plăci aglomerate analiza stadiului lucrărilor am făcut-o împreună cu cadrele de conducere și coordonare a activității atît din partea constructorului cît și a beneficiarului, respectiv subinginerul Pavel Banda și inginerul Ioan Malacu. Rezultatele analizei pun în lumină o foarte slabă organizare de șantier, soldată cu rezultate pe aceeași măsură. În lunile expirate, ianuarie și februarie, nu s-a realizat decît aproximativ 25—30 la sută din ceea ce se planificase a se executa lunar. Sînt atacate lucrări aparținînd unor faze foarte diferite, ca săpături de fundații, turnări de stîlpi, grinzi, planșee, betoane, montaje de tîmplării metalice, începuturi de pardoseli și canalizări pluviale, dar niciuna din aceste lucrări nu atinge nici pe departe stadiul preconizat. De ce? Pentru că organizarea de șantier a rămas vorbă goală, pentru că șantierul stă și așteaptă ba macarale pentru montarea grinzilor, sau încărcarea chesoanelor, ba utilajele necesare transportului acestora la punctele de lucru. Nici ma-

M. ROSENFELD
D. SÎRBU

(Cont. în pag. a III-a)

CASA CORPULUI DIDACTIC SĂ DEVINĂ UN LABORATOR DE LUCRU PERMANENT

Reluînd o frumoasă tradiție a școlii românești, cu obligația de a-i îmbogăți conținutul la dimensiunile exigențelor contemporane, casele corpului didactic, de curînd înființate în toate sau aproape toate centrele județene ale țării, au o misiune complexă care trebuie să meargă pe două direcții principale: să fie un factor de informare, de lărgire a orizontului ideologico-politic, de stimulare a activității profesionale și în același timp, teren de desfășurare a acesteia, pentru dascălii de toate gradele și specialitățile.

Am semnalat cu ani în urmă, nu fără părere de rău, că la Arad, în comparație cu alte orașe, se face mai slab simțită prezența cadrelor didactice, atît în munca de cercetare pedagogică și de specialitate, cît și în genere în viața spirituală a municipiului. Casa corpului didactic din Arad nu a împlinit încă două trimestre de activitate și se poate afirma că, cel puțin în ceea ce privește participarea la manifestările legate de preocupările educative și de specialitate ale profesorilor, învățătorilor și educatoarelor sînt semne certe de înviorare. Dovadă că nu lipseau atît interesul și resursele creatoare, cît poate instituția care să le polarizeze și să le ofere un cadru propice.

Recapitulînd activitatea, putem numi nenumărate acțiuni bine orientate, care au ținut cont de înaltele cerințe puse în fața cadrelor didactice de Congresul al X-lea și de plenara din 3—5 noiembrie 1971, atît sub raportul pregătirii ideologico-politice cît și a celei profesional-educative. În consens cu obiectivele propuse: ridicarea nivelului ideologic politic al cadrelor, sprijinirea procesului de modernizare a învățămîntului prin informarea la zi în domeniul pedagogiei, psihologiei și al specialității, au avut loc numeroase acțiuni. În rîndul acestora se înscriu vizitarea în grup a unor cabinete de științe sociale și dezbaterea organizată la sediu pe marginea problemelor legate de dotarea și funcționarea lor. Pentru documentarea și orientarea profesorilor s-a deschis o mică expoziție cu setul de planșe model, primite de la Ministerul Educației și Învățămîntului, de asemenea s-a achiziționat tot ce-a apărut în domeniul literaturii ideologico-politice și este în curs de elaborare un documentar.

O deosebită atenție a fost acordată conferințelor de specialitate organizate cu participarea unor cadre universitare din diferite centre. În această ordine de idei menționăm conferințele susținute de prof. dr. Stanciu Stoian, membru corespondent al Academiei, prof. dr. Nicolae Apostolescu, membru al Academiei de științe sociale și politice, prof. dr. Dan Papuc, prof. dr. Ion Braescu, prof. dr. docent Eugen Tănase, prof. dr. Ioan Farago, prof. dr. Szonyi Pal, (care au vorbit în limba maghiară), prof. dr. Ștefan Binder (în limba germană), Florica Andreescu de la Institutul de științe pedagogice, Ștefan Linul de la C.P.I.T. Cluj și lista ar putea fi îmbogățită. Printre subiectele expuse găsim titluri ca: „Educatorul în viziunea socio-pedagogică modernă", „Constatări în legătură cu matematica vîrstelor noastre", „Ce variantă a limbii franceze să predăm"?, „Organizarea activităților tehnico-productive" etc. Simpla parcurgere a cîtorva nume și titluri de conferințe ne îngăduie să deducem înaltul nivel la care au avut loc manifestările. Socotim foarte binevenită inițiativa de a invita cît mai des profesori universitari de toate specialitățile, prezența lor exercitînd o explicabilă atracție, fapt care s-a și reflectat, atunci cînd și sistemul de invitare a funcționat bine, în participarea unui auditoriu numeros.

Se cuvine să fie pomenite la capitolul realizărilor numeroasele consfătuiri care au avut loc cu diriginții și în sprijinul lor, știind că această activitate, deosebit de importantă pe latura educativă, a plutit adesea în incertitudine, exercitarea ei fiind lăsată pe seama improvizației. Dacă mai relevăm consultațiile acordate pentru pregătirea gradelor didactice în colaborare cu I.C.D.P.D. Timișoara, buna colaborare cu filialele societăților științifice ale profesorilor — mai ales cu cea de științe filologice — precum și programul cultural-distractiv alcătuit din reuniuni tovărășești, expoziții, excursii de studiu și agrement, avem în linii mari imaginea activității de la Casa corpului didactic, în răstimpul care a trecut de la înființarea ei.

În planul pentru viitorul apropiat, în afară de continuarea în același ritm a conferințelor, colocviilor și dezbaterilor pe cele mai diverse teme, este prevăzută editarea unei reviste a cadrelor didactice și, pentru mai tîrziu, a unei culegeri de comunicări susținute la sesiuni.

Se poate deci afirma, fără îndoială, că munca în această instituție a început sub auspicii serioase, este multilaterală și de bună ținută. Dacă totuși trebuie să-i adresăm critici nu o facem pentru a urma obiceiul de a trece întîi în revistă părțile „pozitive" și apoi pe cele „negative". Există realmente în incinta Casei corpului didactic o situație care are repercusiuni nedorite. Apreciindu-se importanța și rolul ce trebuie să-l aibă Casa corpului didactic, mai ales în Arad, unde lipsesc instituțiile de învățămînt superior cu tot ce reprezintă ele pentru viața cultural-științifică a unui oraș, forurile în drept i-au destinat o clădire cu așezare frumoasă, spațiu destul de mare și adecvat. Două săli mari, una pentru ședințe și festivități, cealaltă pentru club, șase încăperi pentru cabinete metodice, două încăperi pentru bibliotecă și una pentru laboratorul foto, plus două birouri. Iată însă că cele două încăperi, în care urma să fie instalată biblioteca, sînt ocupate de un chiriaș cu doi copii, șoferul Inspectoratului școlar. Ce contează două odăi la un spațiu atît de larg? — s-ar putea întreba cineva. Contează. Și iată de ce. Neputîndu-se aranja biblioteca, cele 12 mii de volume și 50 de periodice zac una peste alta, accesul la ele fiind foarte greu, pricină pentru care bibliotecara nu se încumetă să împrumute decît sporadic cîte un exemplar. Cărțile nearanjate în rafturi, ocupă, bineînțeles, mult mai mult loc și de aceea pînă la această oră nu s-au putut amenaja nici clubul nici cabinetele metodice pe specialități, cu excepția celui pentru învățămîntul preșcolar. Se știe că oricît de bune ar fi conferințele și simpozioanele, pentru cei ce doresc să se mențină într-o bună formă profesională, baza o constituie studiul individual, făcut sistematic. Nu este de neglijat nici cadrul plăcut pe care sala de club l-ar oferi schimbului de idei și relaxării. Pentru unii, poate tocmai aceasta ar constitui primul pas pe calea formării deprinderii de a frecventa Casa corpului didactic și de a se angrena în activitățile ei. Tocmai de aceea credem că Inspectoratul școlar județean, care de altminteri tutelează Casa corpului didactic, trebuie să ceară urgent și energic, celor în drept, să rezolve acest neajuns.

Și fiindcă totdeauna este loc pentru mai bine, credem că acum, cînd se poate spune că gheața a fost spartă și dificultățile începutului au fost depășite, efortul conducerii trebuie să se îndrepte spre atragerea masei de cadre didactice din municipiu și județ, spre cuprinderea lor într-o activitate continuă și multilaterală. Casa corpului didactic să fie pentru toți profesorii, învățătorii și educatorii nu numai un loc în care se adună ocazional, cu diverse prilejuri festive, ci un laborator de lucru permanent, o sursă de informații și sediu al unor rodnice schimburi de opinii.

STELA GABOR

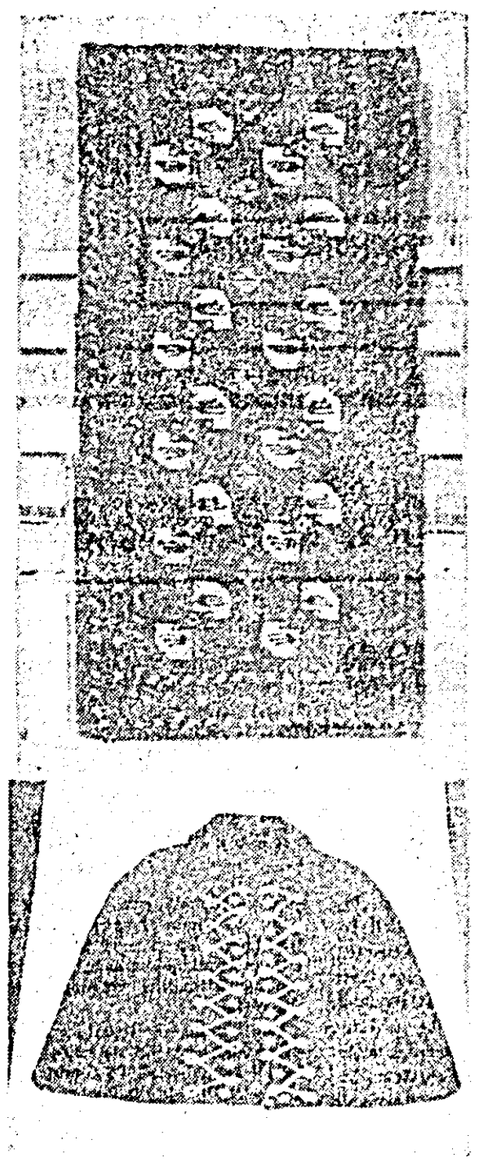

Elevii de la Liceul nr. 4 desfășoară o activitate susținută în orele de activitate tehnico-productivă. Iată două din produsele lor: covor de tip persan și manta pentru copii.
Foto: VIRGIL JIREGHIE

JOCURILE

Fiecare ne aducem aminte de jocurile copilăriei și de jucăriile ei. Dintr-un bostan ne făceam căruțe, din mătură cai, alergam ore cu un cerc picat de la cine știe ce butoi sau fugăream „adiddas-ul" de cîrpă.

Astăzi copilăria dispune de altfel de jucării — cu miile — care de care mai frumoase, mai ingenioase și instructive. Joaca este apanajul vîrstelor fragede și ea trebuie încurajată.

Sînt, în zilele noastre, și jocuri destinate celor mari. Așa, la Arad, sînt jocurile mecanice instalate în holul hotelului „Mureșul" loc ce atrage un mare număr de amatori. Nu avem nimic împotriva unor asemenea jocuri atîta vreme cît sînt folosite de maiștri cu porniri spre viața mondenă. Ba, unele sînt chiar deconectante, utile în a cultiva reflexele, rapiditatea în mișcări. Altele — cele după tipic sportiv — distrează.

Hotărîrea de a pune mîna pe condei și a scrie despre jocurile acestea îți atîta sorginteа în cu totul altceva. Aici se joacă cu bani și — dacă vreți — pe bani. Dincolo de eventuale pasiuni, unele sînt jocuri de noroc, de cîștig. Așa stînd lucrurile socotim că devine alarmantă prezența largă a elevilor, a copiilor la aceste jocuri. Zi de zi îi poți vedea clopor în jurul lor, ore întregi, cheltuind destui bani. Nu ar fi exclus ca multe din orele pierdute aici să fie rupte din programul de învățătură. Nu ar fi exclus ca banii cheltuiți să fi avut inițial o altă destinație — o prăjitură, o carte sau un film bun, să zicem.

Poate se vor pronunța și pedagogii. Pînă atunci noi considerăm că afluența mare de copii la aceste jocuri, laolaltă cu vîrstnici care au alte discuții, altfel de a se juca, nu constituie un lucru bun. Au ei, copiii, în acest oraș multe, foarte multe posibilități de petrecere a timpului liber: să dăm deci copiilor ceea ce este al lor și jocurile mecanice să le lăsăm pentru alții.

Conducerea Oficiului județean de turism, consultîndu-se cu Inspectoratul școlar județean, ar putea lua deocamdată măsura interzicerii accesului pînă la o anumită limită de vîrstă.

GH. NICOLAIȚĂ

În atenția propagandiștilor din municipiu

Azi, 22 martie, a.c. orele 16.30, vor fi prezenți în sala de festivități a Consiliului popular municipal propagandiștii de la următoarele forme de învățămînt:

Educație moral-cetățenească; Educație materialist-științifică; Istoria P.C.R. și a mișcării muncitorești din România; Ciclul de informări și expuneri.

teatre

TEATRUL DE STAT

Joi, 23 martie, ora 20: Focul nestins (Abonament seria J). Sîmbătă, 25 martie, ora 20: Sus pe acoperiș... în sac (abonament seria L). Duminică, 26 martie, ora 15: Titrații (abonament seria H), iar la ora 20: Sus pe acoperiș... în sac (abonament seria K).

TEATRUL DE MARIONETE „PRICHINDEL"

Duminică, 26 martie, ora 10.30 „Cocșul cănel".

cinematografe

DACIA: „Aventuri în Ontario". Orele: 9.30, 11.45, 14, 16.15, 18.30, 20.30.

STUDIO: „Copacii mor în picioare". Orele: 10, 12, 14.30, 16.30, 18.30, 20.30.

MUREȘUL: „Abel fratele lui". Orele: 10, 12, 14, 16, 18, 20.

TINERETULUI: „Duminică prelungită". Orele: 10, 14, 16, 18, 20.

PROGRESUL: „Călugărița și trădătorul". Orele: 17, 19.

SOLIDARITATEA: „Între iubiți". Orele 17, 19.

GRĂDIȘTE: „Frații Saroyan". Orele: 17, 19.

LIPOVA: „Cele 7 logodnice ale caporalului Zbruev".

INEU: „Eu sînt Jerom".

CHIȘINEU CRIȘ: „Vis și răzbunare".

NĂDLAC: „Începutul".

CURTICI: „Monștrii".

PÎNCOTA: „Renegata".

SEBIȘ: „Turnul de aramă".

SÎNTANA: „Ferestrele timpului".

PECICA: „Primul curier".

ȘIRIA: „Și caii se împușcă, și așa?"

VINGA: „Vînătoarea de vrăjitoare".

BUTENI: „Elefantul Slowly".

Flacăra roșie — INFORMAȚIA PENTRU TOȚI

De la Întreprinderea de transporturi Arad aflăm că, începînd de luni, în municipiu s-a inițiat o nouă linie de autobuz. Este vorba de linia 21 cu traseul Piața A. Iancu — Piața Podgoria — Micălaca — Vladimirescu — Combinatul chimic și retur.

☆

La Casa agronomului din Pecica s-a încheiat instruirea ultimei serii de brigadieri din cooperativele agricole de producție. Cu acest prilej a avut loc instruirea cadrelor de cooperatori care minuiesc aparatele de metrologie, acțiune organizată pentru prima dată în acest domeniu.

☆

La restaurantul Mureșul a avut loc recent o reușită manifestare gastronomică: o expoziție de artă culinară. Au fost prezentate produsele realizate de cei mai buni bucătari și cofetari din rețeaua T.A.P.L. Succesul acțiunii poate fi dedus și din faptul că, s-au vîndut produse în valoare de peste 80.000 lei.

☆

Oficiul județean de turism ne-a făcut cunoscut că se mai pot face înscrieri pentru următoarele excursii care își propun — printre altele — participarea la meciuri susținute de U.T.A.: în 1—3 aprilie excursie la Tg. Mureș — cu asigurarea cazării, meselor, a biletului de meci — pentru vizionarea partidei A.S.A. Tg. Mureș — U.T.A. și în 16 aprilie, excursie la Cluj — meciul C.F.R. Cluj — U.T.A. Transportul se face cu autocare.

☆

Comisia de judecată de pe lîngă Consiliul popular al municipiului Arad ne face cunoscut că cererile adresate acestei comisii se depun la sediul consiliului, camera 5. La prezentarea cererii depunătorii vor fi anunțați care este termenul de judecată. Comisia ține ședințe în fiecare lună începînd cu ora 16.

☆

Aflăm de la corespondentul nostru voluntar Petru Botașiu că în comuna Grăniceri în aceste zile se toarnă fundația pentru noul dispensar sanitar și locuința pentru medic care va fi construită aici. Lucrarea a fost votată de locuitorii comunei încă în 1970.

★

Cetățenii care doresc să participe la tragerea la sorți a cîștigurilor la libretele de economii cu dobîndă și cîștiguri în autoturisme pentru trimestrul II a.c. pot depune sau completa suma necesară pînă la data de 31 martie a.c. la oricare din unitățile proprii C.E.C.

CONVOCARE

Comitetul executiv al Consiliului popular al municipiului Arad,

în temeiul art. 5 din Legea nr. 20/1971 privind organizarea contribuției bănești și în muncă pentru efectuarea unor lucrări de interes obștesc, convoacă în ziua de joi, 23 martie 1972, orele 16, în sala Palatului cultural din municipiul Arad, adunarea delegaților aleși în circumscripțiile electorale municipale.

La ordinea de zi se va prezenta referatul cu propunerile comitetului executiv al Consiliului popular municipal pentru lucrările de interes obștesc, care urmează a se efectua prin contribuția în bani și în muncă, sumele care revin familiilor drept contribuție bănească și numărul de zile muncă ce urmează a fi efectuate.

televiziune

Miercuri, 22 martie

9,00 Telex. 9,05 Teleglob. 9,23 Desen animat. 9,40 Reportajul săptămînii. Busola de aur. 10.00 Curs de limba franceză. 10,30 Întrebări și răspunsuri. 11,00 Tele-cinemateca pentru copii și tineret. Tinerețe fără bătrînețe. 12,30 Telejurnal. 15,30 Tele-școală. Electronul. Inducția completă. Analiză combinatorie. Binomul lui Newton. 16,30-17,00 Curs de limba engleză. 17,35 O viață pentru o idee. Pasteur (I). 18,00 Timp și, anotimp în agricultură. 18,30 Vetre folclorice: Plaiuri oltenești. 18,35 Zambia — reportaj filmat. 19,20 1001 de seri. 19,30 Telejurnal. 20,05 Telecinemateca: Walt Disney. Povestea succesului lui Goofy. 20,55 Fotbal: Bayern Munchen-Steaua. 22,45 24 de ore.

Preocupări privind aprovizionarea populației

Recent a avut loc adunarea generală a reprezentanților cooperativei de consum din comuna Vîrfurile, eveniment cu prilejul căruia reprezentanții cooperatorilor au analizat cu mult simț de răspundere activitatea desfășurată de comitetul executiv al cooperativei în cursul anului 1971.

Pe marginea documentelor prezentate s-au purtat discuții rodnice, care vor contribui la îmbunătățirea în continuare a activității cooperativei, în vederea aprovizionării populației cu cît mai multe mărfuri de consum și a activității în domeniul achizițiilor. La adunare a participat tov. Aurel Lazăr, secretarul comitetului comunal de partid care prin cuvîntul său a dat indicații privind activitatea cooperativei de consum în lumina hotărîrilor Congresului X al partidului și al celorlalte documente de partid care privesc activitatea cooperației de consum.

După adunare a urmat un bogat program artistic prezentat de ansamblul artistic al școlii generale de 10 ani din Vîrfurile.

BELA ANTAL, coresp.

Poșta redacției

Vasile Vasiu, Leasa.

Forul județean de resort ne informează că în urma verificărilor efectuate s-a constatat că cele semnalate de dv. în legătură cu activitatea magazinului din localitatea Leasa nu se confirmă. Aceasta nu înseamnă că nu există și greutăți în activitatea de aprovizionare a magazinului cu cele mai solicitate mărfuri. Sînt cunoscute aceste greutăți și se încearcă în mod permanent eliminarea lor.

Voichița Ilisia, Arad.

Ne bucură faptul că articolul la care vă referiți apărut în coloanele ziarului nostru este apreciat de tineret. Autor: Rodica Herlea.

Iosana A. Branc, Arad.

Povestea boabelor de mărgăritar e... prea poveste. Din aceste considerente articolul dv. nu a putut fi publicat. Așteptăm eventual alte noutăți din sectorul în care lucrați. Dacă se poate scrieți-ne fapte mai concrete.

Mihalache Coman, Vîrfurile.

Lucrările de extindere a rețelelor electrice din localitatea Vidra vor începe în cursul trimestrului II al anului în curs.

Ghizela Barbură, Arad.

Din răspunsul primit din partea conducerii Întreprinderii de transporturi Arad rezultă că dv. ați beneficiat de drepturile la care vă referiți în scrisoarea adresată redacției. Ce rost a mai avut atunci scrisoarea pe care ne-ați trimis-o?

Vasile Florea, Arad.

Conducerea O.C.L. Produse industriale vă recomandă să vă prezentați cu accesoriile magnetofonului la unitatea nr. 98 „Romanța" din B-dul Republicii în vederea clarificării situației.

Un grup de muncitori de la Combinatul Chimic, Arad.

Comitetul executiv al Consiliului popular municipal ne informează că grupul de șantiere care execută lucrările la Combinatul de îngrășăminte chimice a beneficiat într-adevăr de 40 de apartamente în blocul nr. 10 din cvartalul de pe Calea A. Vlaicu. Aceste apartamente au fost preluate de către conducerea grupului de șantiere cu mult înainte de a se termina toate lucrările de finisare, inclusiv instalațiile sanitare.

Gheorghe Scorțan și Emeric Boroș, Arad.

Din răspunsul primit din partea Direcției județene de gospodărie comunală și locativă se desprinde faptul că dv. ați avut o serie de abateri disciplinare în perioada cît ați fost angajați ai Întreprinderii de construcții și prestări în construcții din Arad. Ați lipsit în mai multe rînduri nemotivat de la serviciu, ați refuzat în mod nejustificat să executați anumite lucrări etc. Datorită acestui fapt vi s-a diminuat și salariul. Ni se pare foarte firească o astfel de măsură față de cei ce comit asemenea acte de indisciplină.

Gheorghe Dorgoșan, Arad.

Cele sesizate de dv. în legătură cu comportarea vînzătoarei Dolna Ștefănuț de la punctul de servire a pîinii nr. 62 din cartierul Bujac se confirmă. Conducerea O.C.L. Alimentara a luat măsurile corespunzătoare față de dumneaei.

Un grup de cetățeni din cvartalul Podgoria, Arad.

Din verificările efectuate de Consiliul popular municipal rezultă că stațiile de autobuze din fața municipiului, inclusiv cele din cvartalul Podgoria, au fost amplasate în urma discuțiilor purtate cu deputații din circumscripții și cu cetățenii din cartiere.

Asociația Intercooperatistă de creșterea și îngrășarea porcilor Complexul Felnac

ANGAJEAZĂ PRIN CONCURS
— un economist șef,
— doi economiști de fermă.

Condițiile de încadrare conform H.C.M. 914/1968 și legea nr. 12/1971.

Cererile se depun la sediul complexului din comuna Felnac.

Data ținerii concursului se va anunța direct solicitanților.

(175)

Cooperativa orășenească de consum Sebiș, județul Arad

ANGAJEAZĂ IMEDIAT
— un măcelar cu vechime de cel puțin 3 ani în meserie.

Încadrarea conform H.C.M. 914/1968 și legea 12/1971.

Concursul va avea loc în 24 martie 1972 ora 10, la sediul cooperativei.

(167)

Fabrica de zahăr Arad

ANGAJEAZĂ DE URGENȚĂ
— lăcătuși,
— sudori,
— un tinichigiu,
— un cazangiu.

Condiții conform H.C.M. 914/1968 și legea 12/1971.

Cei interesați se vor prezenta la biroul personal al fabricii.

(171)

Fabrica „Libertatea" Arad

ANGAJEAZĂ PRIN CONCURS
— inginer sau tehnician constructor,
— contabil principal,
— lăcătuși,
— frezori,
— rabotori,
— macaragist.

Încadrarea conform H.C.M. 914/1968 și legea 12/1971.

Informații suplimentare la biroul personal și prin telefonul 1-16-50, interior 97.

(166)

Întreprinderea de Locuințe și Localuri Arad

str. Hunedoara nr. 42

ANUNȚĂ

că începînd cu data de 22 martie 1972, taxele de coșerit se achită la casieria din B-dul Republicii nr. 55, zilnic între orele 7.30—14.

Informații suplimentare la telefonul 1-23-15.

(174)

Întreprinderea de transporturi auto Oradea

calea Clujului nr. 197

ANGAJEAZĂ DE URGENȚĂ PRIN CONCURS
— un consilier juridic (pentru Oradea),
— un consilier juridic (pentru unitățile din județul Arad).

Condiții conform H.C.M. 914/968 și legea 12/1971.

Informații suplimentare la serviciul personal și oficiul juridic al întreprinderii, telefon 1-62-82.

(169)

C.A.P. „Mureșul" Micălaca

ANGAJEAZĂ IMEDIAT
— un tractorist rutierist. Retribuția în bani și produse agricole.

Informații suplimentare la sediul C.A.P.

(172)

Întreprinderea pentru livrarea produselor petroliere Timișoara

ANUNȚĂ

și pe această cale beneficiarii consumatori de benzină și motorină că începînd de la 1 aprilie 1972 toate bonurile de cantități fixe vor trebui să aibe, în mod obligatoriu, aplicată pe verso ȘTAMPILA ROTUNDĂ A FIECĂREI UNITĂȚI. Excepție de la această regulă fac numai cooperativele garicole de producție.

APLICAREA ALTEI FORME DE ȘTAMPILĂ ANULEAZĂ BONUL.

(173)

O colaborare strînsă între organizațiile de partid din SMA și cele din cooperativele agricole

Executarea într-un timp cît mai scurt posibil a muncilor agricole de primăvară, efectuarea unor lucrări la un înalt nivel agrotehnic, extinderea mecanizării, a chimizării etc. presupun între altele, o legătură strînsă, permanentă între toate unitățile agricole, la nivelul tuturor verigilor. De mare însemnătate în această privință este colaborarea care se impune ca o necesitate între organizațiile de partid din stațiunile de mecanizare a agriculturii și cele din cooperativele agricole.

Desigur, între conducerile SMA și cele ale cooperativelor agricole există o legătură firească, multilaterală, decurgînd din contractele ce se încheie între aceste unități, din colaborarea la obținerea unor producții sporite.

Directorii, inginerii, șefii de secții din SMA iau parte la ședințele consiliilor de conducere, la adunările generale ale cooperativelor, participă la organizarea și planificarea muncii etc. În multe locuri, mai puțin se poate însă vorbi despre o colaborare strînsă între organizațiile de partid din secțiile de mecanizare a agriculturii și cele din fermele cooperativelor agricole. Diferă foarte mult această situație de la o localitate la alta, am spune că e în funcție de viziunea comitetului comunal de partid. La Vinga, bunăoară, am găsit un început bun.

— Tovarășe Dumitru Pule, în calitatea ce o aveți de secretar al comitetului comunal de partid, la cîte adunări generale ale organizațiilor de bază din secțiile de mecanizare ați participat?

— La Vinga, la Mănăștur, la Mailat unde există organizații de bază ale SMA. Mă duc și la ședințele de birou, dau ajutor la organizarea muncii politice, la rezolvarea practică a problemelor ce se ridică.

— Ați indicat acestor organizații de bază să stabilească o legătură vie cu organizațiile de partid din fermele CAP?

— Se poate spune că la adunările generale ale organizațiilor de bază din CAP, unde se discută probleme legate de campania agricolă, participă și comuniștii din secțiile de mecanizare. Așa e la Mailat și Mănăștur. La Vinga încă nu.

— Dar secretarii organizațiilor de bază, membrii birourilor din cooperativele agricole se duc vreodată la adunarea comuniștilor din secția de mecanizare a SMA?

— Au fost anul trecut, cînd au avut loc dezbateri pe marginea pro-

VIAȚA DE PARTID

gramului de educație socialistă elaborat de plenara CC al PCR din 3—5 noiembrie. De atunci nu prea.

Continuăm discuția cu tovarășul ing. Grigore Buzgan, secretarul organizației de bază de la atelierul mecanic al SMA:

— Ați fost la vreo adunare a organizației de bază de la atelierele CAP Vinga?

— Da, și să știți că a fost foarte instructiv pentru mine și folositor pentru toți. De exemplu, în această adunare, un comunist a propus să găsim o soluție pentru a împrăștia îngrășămintele chimice o dată cu semănatul pe rînd. Am adus această cerință la cunoștința comuniștilor din atelierele SMA și iată că am și realizat un dispozitiv care probabil se va generaliza la toate mașinile de semănat din județ. Tot atunci am discutat împreună despre mecanizarea unor lucrări din fermele zootehnice, pentru care s-a și întocmit un proiect. De asemenea, i-am ajutat pe cooperatori la repararea unor utilaje pentru irigat etc.

— Dar la adunările dv. de partid a fost vreun comunist din cooperativa agricolă?

— Nu.

— Tovarășe Petru Meschin, sînteți secretarul organizației de bază de la zootehnie I. Vinga. Ați participat la vreo adunare de partid a comuniștilor de la secția de mecanizare?

— N-am fost invitat, nu mi-a spus nimeni să mă duc, deși ar fi interesant.

— Aveți de însămînțat o mare suprafață cu plante furajere, sînt preocupări de introducere a mecanizării în grajduri, trebuie să vă gîndiți la folosirea mai bună a terenului dintre construcțiile zootehnice. Asemenea probleme ar trebui să le discutați cu comuniștii din secția de mecanizare.

— Da, trebuie apoi să ne cunoaștem mai bine, să acționăm împreună pentru soluționarea diverselor probleme ce se ivesc.

— Care e părerea dv., tovarășe Nicolae Bogdanov, ca secretar al organizației de bază de la ferma nr. 1 de cîmp?

— Noi n-am fost la adunările generale ale comuniștilor de la secția de mecanizare, nici ei n-au fost la noi, deși am avea atîtea lucruri interesante de a ne împărtăși unii altora. Altfel, noi ne cunoaștem destul de bine, pentru că mecanizatorii sînt oameni din comuna noastră, am muncit împreună. De exemplu, patru dintre mecanizatori au lucrat pînă acum în ferma noastră. Era nevoie de ei la SMA și i-am sfătuit să se ducă acolo. Familiile lor lucrează în continuare la noi. E firesc deci ca între noi să existe o legătură permanentă. Cred că am avea numai de cîștigat dacă am organiza cît mai multe acțiuni comune.

La Mailat și Mănăștur, unde între organizațiile de partid din CAP și cele din secțiile de mecanizare s-a statornicit o legătură rodnică, nu numai că se execută în bune condiții lucrările agricole, dar cooperatorii au ajutat efectiv secția SMA la reparatul tractoarelor și mașinilor agricole: la Mailat s-a amenajat un atelier pentru mecanizatori etc. Tovarășul Pavel Somorody, secretarul comitetului de partid de la CAP, în parte la toate adunările generale ale comuniștilor din secția de mecanizare, le arată care sînt sarcinile cooperatorilor în perioada următoare, îi solicită pe mecanizatori să le dea tot concursul.

La Șagu, Firiteaz, Fiscut, legătura dintre mecanizatori și cooperatori se păstrează mai mult la nivelul consiliilor de conducere și a șefilor secțiilor de mecanizare. Tovarășul Petru Balță, secretarul comitetului comunal de partid Șagu, ne-a spus că doar în luna ianuarie a fost la o adunare a comuniștilor din secția Fiscut.

Avînd în vedere volumul mare de lucrări care trebuie să se execute în această perioadă — pregătirea terenului, însămînțarea sfeclei de zahăr, apoi semănatul porumbului, întreținerea culturilor etc. precum și pentru traducerea în viață a sarcinilor stabilite de Congresul cooperatorilor, este necesar ca între organizațiile de partid din CAP și SMA să existe o colaborare vie, permanentă, să circule între ele un neîntrerupt flux de experiență, de informație reciprocă, să se organizeze acțiuni comune în scopul îndeplinirii sarcinilor stabilite de partid.

I. BORȘAN

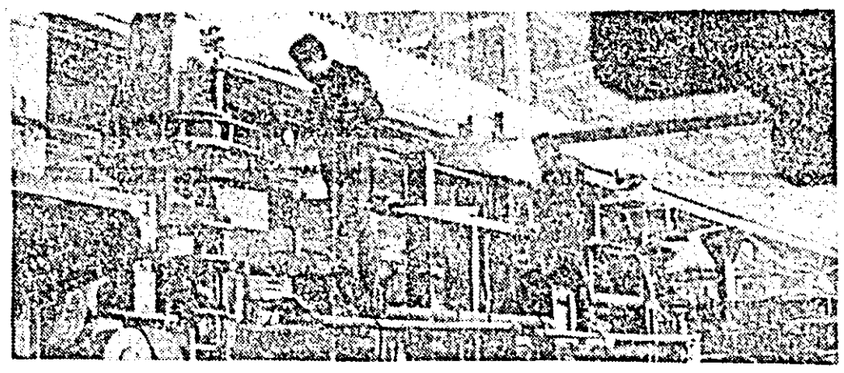

Se „naște" un nou vagon.

Foto: M. CANCIU

PRIMARUL — GOSPODARUL NR. 1 AL COMUNEI

Mereu alături de oameni

Înainte de a lua contact direct cu oamenii unei localități, le citești cu destulă exactitate firea, puterea de muncă, dragostea pentru comuna sau satul lor, în aspectul străzilor, pe fațadele caselor, în parcuri, în piețe. Aici, pretutindeni, oamenii sînt numai lapte, gînduri, intenții. Căci munca înnobilează locul și numai în ea se traduce un suflet cu toate coordonatele lui.

La Șiria, apoftul obștesc la frumusețea și prosperitatea localității se vede clar oriunde îți îndreptă pașii. El reflectă preocuparea primăriei de a canaliza munca localnicilor spre cele mai necesare sectoare pentru transformarea treptată, rapidă și sigură a Șiriei.

Străzile Cloșca, 6 Martie, Nicolae Bălcescu, înainte, Ioan Slavici s-au deschis adevărate șantiere de lucru.

— Pe strada noastră nu-i om care să nu participe la munca începută — ne spune Traian Vancu de pe str. Cloșca. Am discutat cu primarul, ne-am constătuit noi toți de pe stradă, și-am constatat că avem destule mijloace să realizăm pietruirea și refacerea străzii pe care locuim. Ați văzut, probabil că mai sînt la noi cîteva străzi care în momentul acesta se află în lucru. Peste tot, munca o fac locuitorii, din dragostea de-a înflori continuu comuna noastră.

L-am găsit pe str. Ioan Slavici, chiar pe primarul comunei, tovarășul Teodor Petcovicin. Era spre seară, dar acțiunea de transportare a pietrișului continua încă intens. Oamenii lucrau de zor într-o atmosferă de entuziasm și veselie. Fiindcă văzusem într-adevăr același lucru pe încă vreo trei străzi, l-am întrebat pe primar cum procedează consiliul popular de izbutește asemenea mobilizare.

— Nu-i nici o filozofie — răspunde. Facem ceea ce ar face orice om care-și iubește localitatea și o vrea cît mai înfloritoare. Adică cerem oamenilor să vină cu ideile lor asupra acestei probleme: dezbatem și chibzuim fiecare propunere. Vedem cîți bani și cît elori ne-ar cere realizarea ei, clasăm, ierarhizăm tot ce merită să fie reținut pentru acuin, pentru mai tîrziu. Spun, după cum vedeți, lucruri știute sau practicate și de alte primării, dar ele asigură succesul acțiunilor noastre. Despre oameni, ce să mai zic? Ei sînt gata oricînd să ia lucrări aproape pe cont propriu. Străzile aflate acum în refacere, constituie terenul pe care, în momentul de față, cei care locuiesc aici, desfășoară o masivă acțiune. Procesul acesta de transformare a fizionomiei localităților, adevărată operă de ridicare a altor așezări pe vechile vetre, a trezit interesul, mîndria, dorința de frumos a oamenilor într-o asemenea măsură încît ei nu mai poate fi oprit. La noi am constatat asta în fiecare an, cu fiecare etapă nouă de lucru: tot mai numeroase sînt propunerile, ideile sosite din masă, tot mai generală și entuziastă participarea oamenilor.

Concret, citim acest entuziasm pe o listă, încărcată de nume cu oameni care s-au distins în munciile patriotice, listă din care notăm, la rîndul nostru: Florica Mihăilescu, Ștefan Bortea, Ioan Dulhaz, Hortensia Petrica, Ioan Cristea, Gheorghe Mușcă, Savu Rusu și mulți alții.

De la cîțiva oameni, care lucrau de zor pe str. Ioan Slavici, aflăm cum a început totul. Și ne încredințăm că aici, la Șiria, entuziasmul de care amintea primarul — un entuziasm absolut autentic — este canalizat cu multă pricepere, cu o mînă sigură, pentru transformarea lui în multe și foarte utile realizări. Sute și sute de m.c. de piatră au fost aduși pe străzile de care vorbeam numai prin muncă patriotică.

Nu-i întrebăm pe primar ce probleme a avut de rezolvat în cursul zilei respective. Prezența lui aici, unde munca oamenilor îmbracă haina utilității obștești, este o dovadă că el trăiește plenar evenimentul zilnic, în racordarea lui cu marile realizări contemporane. La fel cu șiricenii care vor să albă în comuna lor de la o lună la alta un peisaj tot mai frumos.

Ne relatează corespondenții noștri

(Urmare din pag. I-a)

În cadrul acțiunilor îndreptate spre sporirea producției la hectar, pînă în prezent s-a transportat în cîmp aproape întreaga cantitate de îngrășăminte naturale depozitate la sectorul zootehnic în decursul ultimilor ani. Se impune însă ca unitățile furnizoare să onoreze cît mai repede și comenzile de îngrășăminte chimice pentru fertilizarea culturilor însămînțate în această primăvară.

Au terminat semănatul culturilor din prima epocă

Datorită unei organizări exemplare a muncii, cooperatorii din Vărșand și mecanizatorii de la S.M.A. Socodor ce lucrează în această cooperativă au reușit să termine în timpul optim semănatul tuturor culturilor din epoca I-a și să pregătească terenul ce va fi însămînțat cu porumb precum și amenajarea celor 100 ha de orezărie. Astfel, s-au însămînțat trifoi în cultură pură și ascunsă, lucernă, sfeclă de zahăr, precum și floarea-soarelui. Terenul ce va fi însămînțat cu porumb a fost grăpat, pentru menținerea apei în sol. Printre alte acțiuni întreprinse în această perioadă se numără și includerea în circuitul agricol a unor însemnate suprafețe de teren, de pe care s-a curățat mărăcinișul, punerea la punct a utilajelor pentru irigat, grăparea și fertilizarea pășunii.

Printre mecanizatorii care s-au evidențiat în desfășurarea acestor lucrări din campanie se numără D. Frățină, T. Turic, D. Hotăran, M. Hărțău și Iosif Kiss, iar dintre brigăzile de cîmp s-a evidențiat brigada a III-a condusă de T. Raț.

MIRON MĂRGĂUAN,
cooperator

Avansați cu toate lucrările

Profitînd de timpul foarte bun din această primăvară, cooperatorii din Grăniceri au reușit să termine semănatul majorității culturilor din prima epocă încă în săptămîna trecută. Și în grădina de legume lucrările sînt avansate. Este pregătit terenul unde vor fi plantate roșiile, atît în solarii — care au fost acoperite cu folii de polietilenă — cît și în cîmp. În prezent se studiază problema aprovizionării cu apă a culturilor legumicole din solar și cîmp, adoptîndu-se în acest sens cele mai bune soluții.

PETRU BOTAȘIU,
profesor

Îngrășămintele chimice se vor aplica odată cu semănatul porumbului

În faza de activitate a S.M.A. Vinga culturile furajere din epoca întîia au fost semănate pe aproape întreaga suprafață planificată. Primele care au terminat semănatul acestor culturi au fost secțiile de mecanizare din Șagu, Vinga și Mănăștur. Tot săptămîna aceasta a început semănatul floriI-soarelui la Fiscut, Firiteaz și Șagu — trecîndu-se la semănatul ei și în celelalte unități, îndată ce temperatura solului a permis.

În continuare, mecanizatorii acordă atenție pregătirii terenului pentru culturile ce se vor însămînța în epoca doua, în special pentru porumb, aplicîndu-se lucrări de cultivație totală și grăpat cu cupiaj de grape, în scopul menținerii umidității în sol. Venind în întîmpinarea cererii cooperatorilor de a se efectua aplicarea pe rînd a îngrășămintelor chimice, odată cu semănatul, S.M.A. a confecționat și montat la un număr de opt semănători SPC 6 dispozitive de împrăștiat îngrășăminte chimice. De asemenea, se va face același lucru la un număr de opt cultivatoare, pentru acele unități care vor împrăștia îngrășămintele chimice odată cu efectuarea lucrărilor de întreținere a culturilor.

La semnalele critice ale ziarului

SMA Felnac și-a îmbunătățit activitatea

Răspunzînd semnalelor critice din articolul intitulat „Termenul a expirat, dar tractoarele nu sînt încă reparate" apărut în ziarul nostru nr. 8545 din 25 februarie a.c., conducerea SMA Felnac ne aduce la cunoștință măsurile luate pentru remedierea deficiențelor ce au existat la data apariției articolului. Astfel se arată, printre altele, că s-au luat măsuri de revizuire a tuturor tractoarelor pentru completarea garniturilor la filtrele de ulei. De asemenea s-au întreprins acțiuni pentru completarea numărului de tractoriști în raport cu tractoarele existente în dotare.

În aceeași scrisoare de răspuns, conducerea SMA Felnac, ne aducă la cunoștință că în urma măsurilor luate planul de lucrări pentru prima perioadă a campaniei agricole de primăvară, a fost îndeplinit.

TIMPUL PROBABIL

Pentru 22 martie: vreme frumoasă cu cer mai mult senin. Vîntul va sufla moderat cu intensificări locale din sectorul sud și sud-vest. Temperatura va fi cuprinsă noaptea între minus 3 și 1 grad, iar maximele ziua vor oscila între 12 și 18 grade. Dimineața brumă la sol.

Pentru 23 și 24 martie: vreme instabilă cu cer noros și ploi slabe locale. Temperatura staționară la început, iar apoi în scădere ușoară.

MANIFESTĂRI ÎNCHINATE SEMICENTENARULUI UTC

Aniversarea a 50 de ani de la crearea Uniunii Tineretului Comunist — eveniment cu o semnificație deosebită în istoria patriei și a organizației revoluționare de tineret din România, a fost marcată și în ultimele zile printr-o varietate de manifestări străbătute de acel entuziasm caracteristic tineretii, de acea dorință firească a tinerilor și tinerelor de pe cuprinsul județului nostru de a cinsti din toată inima, cu realizări din cele mai frumoase, acest eveniment.

Astfel, în multe din localitățile județului s-au desfășurat adunări festive în cadrul cărora au fost evocate momente din lupta organizației de tineret, desfășurată sub conducerea partidului, contribuția tineretului la opera de edificare a societății socialiste multilateral dezvoltate în patria noastră. Bunăoară, la Chișineu Criș, despre semnificația evenimentului sărbătorit a vorbit prof. Gheorghe Popa, președintele Comitetului orășenesc de cultură și educație socialistă, iar adunarea s-a încheiat cu un bogat program artistic susținut de formațiile liceului și ale casei de cultură din localitate, precum și cu un carnaval al tineretului.

La monumentele eroilor din orașele Ineu, Lipova Sebiș și din comuna Sîntana au avut loc depuneri de coroane și jerbe de flori în memoria eroilor uteciști, căzuți în lupta pentru libertate și dreptate socială.

Ample acțiuni politico-educative s-au desfășurat, apoi, în localitățile Săvîrșin (simpozionul „Nicolae Ceaușescu, fiu devotat al poporului român"), Semlac (simpozionul „Din trecutul de luptă al tineretului uteciști"), Hășmaș, Agrișul Mic, Botfei etc. Prezența tinerilor a fost de asemenea consemnată într-o serie de acțiuni de muncă voluntar-patriotică, inițiate de organizațiile UTC din Covăsînț, Zăbrani, Brazi, Iacobini, Hălmagiu, Petriș, Toc, Iteu, Cermei etc., acțiuni în cadrul cărora s-au curățat însemnate suprafețe de pășune, s-au plantat pomi, s-au colectat metale vechi, maculatură, s-au amenajat parcuri și zone verzi.

În municipiul Arad precum și în alte localități din județ, ca: Sîntana, Lipova, Chișineu Criș, Almaș, Păulișa etc., un însemnat număr de tineri au luat parte la întrecerile de fotbal, volei, atletism, baschet, tenis de masă, tir, desfășurate sub genericul „Cupa semicentenarului". La Arad, bunăoară, s-au evidențiat, prin numărul de participanți și prin rezultatele obținute, sportivii de la Liceul industrial-construcții de mașini, școlile generale nr. 3 și 19, liceele agricol, nr. 3, nr. 4 și „Ioan Slavici". Menționăm la acest capitol și frumoasa excursie organizată, timp de 3 zile de elevii și cadrele didactice din comuna Cermei, pe itinerariul Hunedoara — Petroșani — Bumbești Livezeni — Tg. Jiu — Moitru — Porțile de Fier — Orșova — Băile Herculane — Lugoj — Timișoara — Cermei, excursie cu prilejul căreia tinerii au avut posibilitatea să cunoască „pe viu" o serie de locuri care păstrează amintirea unor însemnate momente din lupta și munca organizației revoluționare de tineret, condusă de Partidul Comunist Român.

continuări din pag. I • continuări din pag. 3

Anul nu are patruzeci de luni!

terialele nu au fost aprovizionate în ordinea firească a desfășurării lucrărilor, lipsind cînd fierul beton, cînd electrozii de sudură, cimentul sau tuburile de canalizare.

Lucrările la Fabrica de feronerie, executate în antrepriză de către același constructor suferă din cauza aceluiași serios traumatism în organizare. Nici aici cuantumul de lucrări executate în primele două luni nu atinge mai mult ca 20—25 la sută din volumul planificat pentru fiecare lună.

Aspectul fizic al execuției seamănă cu cel de pe șantierul vizitat anterior. Început tot, dar neterminat nimic. Maistrul de șantier PavelȘtepan ne explică imposibilitatea unei munci ritmice la săpături prin lipsa draglinei necesare, care le-a fost asigurată numai în a doua decadă a lunii februarie. Pe acest șantier nu este rezolvată nici problema alimentării cu apă, neiind terminat unul din importantele obiective din planul organizării de șantier, conducta de aducțiune, în plus șantierul nu excelează nici cu aprovizionare și asigurare a forței de muncă.

Oare de ce spunem una și facem alta, tovarăși constructori?

Anul nu are decît douăsprezece luni, și nici decum patruzeci, ca să corespundă ritmului de execuție impus pe șantiere în primul trimestru al anului V-ați gîndit oare la rezultatele bilanțului pe care-l veți încheia, nu peste mult timp pentru acest trimestru, la legătura dintre aceste rezultate și cuvîntul d-voastră de onoare, implicat prin angajamentul pe care vi l-a-ți luat în fața conducerii de partid și de stat, în fața oamenilor muncii din județul nostru?

Tinerețe nemuritoare

Lîngă un șantier aruncați o privire spre tinerii de pe schele. În fiecare cărămidă pe care o adaugă blocului rămîne cîte puțin din sufletul lor. Așa l-a învățat partidul, organizația lor de tineret, să muncească numai cu dragoste. Fără dragoste nu crește nimic pe pămînt. Acești meșteri Manole crescuți sub zodia libertății — uteciștii — sînt mîndria și speranța într-un mîine și mai luminos al patriei. Cîmpiile de grîne mîngîiate de palmele lor freamătă de rod, sfîrîngurile și pîlkametele se umanizează sub căldura brațelor lor. De aceea sînt nevoia să îmi mărturisesc în mijlocul tineretii, fiindcă din tinerețe decurge totul precum din primăvară însăși natura.

Sport Sport Sport

Textiliștii au părăsit onorabil „Cupa UEFA"...

Tottenham Hotspur — UTA 1:1 (0:0)

Deși eliminată din „Cupa UEFA", UTA ne-a oferit aseară o surpriză plăcută, a terminat la egalitate meciul retur cu Tottenham la capătul unui joc spectaculos și de calitate. Pe stadionul White Hart Lane din Londra, în fața a peste 30 000 spectatori, textiliștii din Arad au lăsat o bună impresie, au făcut o reușită propagandă fotbalului românesc. Comportarea lor meritorie, sub toate aspectele, a fost deseori aplaudată la „scenă deschisă". Domide, Kun II, Broșovschi, Lereter, Popovici și ceilalți și-au onorat cum se cuvine „cartea de vizită", postura de lideră a campionatului național.

Abia acum, după acest 1:1 prețios, ne putem da mai bine seama cît de mult au pierdut textiliștii la Arad cu acel 0:2 nenorocos. Fără cele două goluri (primite cu multă ușurință) poate acum am fi sărbătorit ziua calificării echipei noastre în semifinalele competiției. Dar așa... ne mulțumim să consemnăm acest rezultat onorabil, acest egal prestigios.

Un lucru este cert: la Londra UTA a jucat mult mai bine ca la Arad. A acționat cu curaj și hotărîre în atac, s-a apărat cu calm și siguranță. Ba mai mult, ea a fost aceea care a deschis scorul prin Domide (minutul 62) și a făcut să fie întunecat cerul Londrei pînă în minutul 80, cînd Coates a înscris golul egalizator.

Vidac a fost din nou în formă de zi mare, apărînd cu strășnicie buturile echipei sale. Alături de el merită felicitări Popovici, Domide, Kun, Broșovschi, Lereter, Petescu și toți ceilalți, care și-au făcut pe deplin datoria.

Partida a fost condusă de arbitrul De Campos (Portugalia).

În acest joc UTA a folosit următoarea formație: Vidac — Birău, Lereter, Pojoni, Popovici — Domide, Petescu, Broșovschi — Sima, Kun II, Both.

După cum am fost informați, textiliștii se vor înapoia la Arad în seara zilei de azi.

Concurs internațional de Dirt-trak

Pentru iubitorii sportului cu motor, Federația de specialitate, împreună cu asociația sportivă Vagonul Arad, a programat în acest an mai multe concursuri naționale și internaționale de Dirt-trak. Primul concurs internațional (cu motociclete speciale) se va desfășura pe pista de zgură de la 7 Noiembrie (Indagrara) în ziua de 18 aprilie 1972 marți, ora 16. Vor lua startul sportivi din următoarele țări: R.P.U., R.P.B., R.S.C. și R.S.R.

În vederea acestui concurs lotul arădean a început pregătirile încă din luna februarie. Lotul este alcătuit din sportivii Gh. Dragea, G. Ghiucă, I. Rașca, M. Leinic și I. Lăzărescu (antrenorul lotului).

LUPTE

Întrecerile fazei județene a campionatului R.S.R. individual de juniori mici și mari la luptele greco-romane s-au disputat zilele trecute.

Deși locul de desfășurare nu a permis organizarea unui concurs de mai mare amploare (sala Vagonul din pădurice fiind prea mică) totuși cei aproape 40 de concurenți au luptat cu entuziasm pentru cucerirea titlului de „campion județean".

După cele două zile de concurs următorii concurenți au cîștigat dreptul de a participa la faza de zonă din 8—9 aprilie 1972: Mag Ervin, Moraru Cornel (de la Vagonul), Pintea Petre și Clunta Lazăr (de la Școala Sportivă „Gloria" Arad).

Nivelul concursului a fost mulțumitor, ceea ce înseamnă că la următoarea fază a campionatului ne putem aștepta la rezultate bune din partea tinerilor noștri luptători.

Prof. KADAR TIBERIU
metodist al CJEFS
Arad

JUDO

Școala sportivă „Gloria" la un nou succes

Sala de sport de la Policlinica de copii a găzduit duminică revanșa finalei de judo dintre Școala sportivă „Gloria" Arad și Școala sportivă „Viitorul" Timișoara, pentru desemnarea participantei la finala „Cupei școlilor sportive". Cu toate că sportivii arădeni mai au de susținut și partida retur cu echipa Școlii sportive din Oradea ei sînt practic calificați în urma cîștigării titlului cu ambele echipe și acum a returului cu Timișoara (10:4).

Iată rezultatele tehnice: categoria 63 kg: Mihai Petrușan (Gloria) bate prin superioritate tehnică pe Ioan Crăciun (Viitorul), categoria 70 kg: Ion Constantinescu (Viitorul) bate prin ippon pe Gheorghe Lupu (Gloria); categoria 75 kg: Florea Sălăgean (Gloria) pierde prin ippon în fața lui Ștefan Szasz (Viitorul); categoria 80 kg: Ioan Butnariu (Gloria) cîștigă prin ippon în fața lui Ilie Lupulovici (Viitorul); categoria 85 kg: Zaharia Cioară (Gloria) îl întrece prin superioritate tehnică pe Ervin Szákacs (Viitorul); categoria 93 kg: Toth Ludovic (Gloria) bate prin superioritate tehnică pe Mihai Mora (Viitorul); categoria +93 kg: Nicolae Ghețu (Gloria) cîștigă în urma abandonului lui Ioan Pfeiffer care a accidentat.

E. B.

DIN TOATĂ LUMEA

Vizita tovarășului Nicolae Ceaușescu în țările africane

Declarația comună româno-congoleză

(Urmare din pag. I-a)

tuale ale celor două partide și state. Ei au procedat la un larg schimb de păreri privind relațiile bilaterale, precum și principalele probleme ale situației internaționale.

Partea română a informat partea congoleză despre preocupările și eforturile comuniștilor, ale tuturor oamenilor muncii din România pentru a transpune în viață programul vast de construire a societății socialiste multilateral dezvoltate, elaborat de Congresul al X-lea al Partidului Comunist Român, pentru crearea unei economii avansate, a unei culturi moderne și asigurarea unui înalt nivel de conștiință socialistă a întregului popor. Partea congoleză a dat o înaltă apreciere succeselor istorice obținute de România socialistă în cei 27 de ani de construcție a noii orînduiri.

De asemenea, ea a apreciat în mod deosebit solidaritatea activă, concretă, a României cu lupta popoarelor din Africa pentru eliberare națională, pentru cucerirea, apărarea și consolidarea independenței lor.

Partea congoleză a inițiișat pe larg activitatea curentă și proiectele de viitor ale conducerii de partid și de stat în vederea întăririi unității și a rolului conducător al Partidului Congolez al Muncii în mobilizarea și organizarea eforturilor întregului popor pe calea rezolvării problemelor complexe care îi stau în față, cît și pe calea edificării orînduirii socialiste. Partea română a exprimat aprecierea deosebită față de rezultatele importante obținute de poporul congolez, sub conducerea Partidului Congolez al Muncii, în lupta pentru apărarea și consolidarea independenței politice și economice, pentru lichidarea rămășițelor exploatării coloniale și a subdezvoltării, pentru valorificarea deplină a bogățiilor sale naționale și în opera de construire a unui Congo socialist — participant activ în frontul antiimperialist al popoarelor.

În legătură cu relațiile economice bilaterale, acordul comercial de lungă durată și acordul de cooperare economică și tehnică au creat cadrul propice pentru intensificarea schimburilor în aceste domenii. De asemenea, activitatea desfășurată de comisia mixtă guvernamentală româno-congoleză a contribuit în mod pozitiv la adoptarea măsurilor corespunzătoare pentru realizarea obiectivelor de interes comun.

Cele două părți constată cu satisfacție progresele făcute privind concretizarea unor obiective industriale prevăzute în cadrul cooperării dintre cele două țări, respectiv în domeniul industriei textile, industriei prelucrării lemnului și minelor. Ele și-au exprimat hotărîrea de a acționa în continuare pentru realizarea și a altor obiective de cooperare pentru care sînt în curs discuții corespunzătoare, în domeniile agricol, construcțiilor navale, industriei metalurgice, precum și pentru dezvoltarea schimburilor comerciale dintre cele două țări, pe baze reciproc avantajoase.

Părțile au apreciat că o formă care ar fi de natură să contribuie la dezvoltarea eficientă a cooperării între cele două țări ar constitui-o înființarea de societăți mixte în domeniile de interes comun.

În cadrul discuțiilor, secretarul general al Partidului Comunist Român, tovarășul Nicolae Ceaușescu, și președintele Comitetului Central al Partidului Congolez al Muncii, tovarășul Marien N' Gouabi, au procedat la un amplu schimb de păreri și informații privind activitatea celor două partide. Ei au subliniat în mod deosebit dreptul fiecărui partid de a-și elabora de sine stătător linia sa politică, pornind de la cerințele legilor generale ale dezvoltării sociale și bazîndu-se pe analiza științifică a particularităților fiecărei țări, în vederea rezolvării problemelor pe plan național, corespunzător condițiilor concrete în care își desfășoară activitatea, aducîndu-și și în acest fel contribuția la cauza internaționalistă a luptei împotriva imperialismului, pentru pace și socialism. Ei consideră că, pentru a-și afirma pe deplin rolul conducător în opera de construire a noii orînduiri, partidul clasei muncitoare trebuie să exprime fidel voința și năzuințele poporului respectiv, să realizeze în fapt unitatea tuturor forțelor patriotice înaintate ale societății și să asigure, pe această bază, aderiunea întregului popor la politica sa internă și externă.

Cei doi conducători au afirmat hotărîrea comună a celor două partide de a dezvolta și adînci relațiile dintre ele, pe baza principiilor egalității în drepturi, neamestecului în treburile interne, stimei și respectului reciproc, ceea ce corespunde pe deplin intereselor popoarelor român și congolez, servește cauza generală a unității tuturor forțelor antiimperialiste. În vederea strîngerii legăturilor dintre cele două partide, ei au convenit să se stabilească un program concret de colaborare, informare reciprocă și schimburi de delegații pe linie de partid, precum și pe linia organizațiilor de masă.

În cadrul schimbului de păreri privind situația internațională, cei doi președinți au subliniat importanța deosebită pe care o are în lumea contemporană creșterea rolului și influenței forțelor păcii, democrației și progresului social. Ei au evidențiat necesitatea întăririi tuturor detașamentelor frontului antiimperialist, precum și a unității lor de acțiune, în scopul eliminării politicii imperialiste de dictat și agresiune, de folosire a forței sau a amenințării cu forța, al eradicării complete a colonialismului și neocolonialismului, pentru a asigura respectarea dreptului popoarelor de a fi stăpîne la ele acasă, de a dispune în mod liber de bogățiile naționale și de a decide singure asupra căilor dezvoltării lor economice și sociale. Totodată, s-a reliefat răspunderea tuturor statelor lumii, indiferent de mărimea și potențialul lor, pentru destinele păcii și securității în lume, pentru promovarea unei largi și fructuoase conlucrări internaționale și s-a subliniat în acest sens rolul crescînd al țărilor mici și mijlocii.

În concepția celor două părți, realizarea acestor obiective impune așezarea la baza raporturilor interstatale a principiilor independenței și suveranității naționale, egalității în drepturi, neamestecului în treburile interne, avantajului reciproc — principii după care se călăuzește neabătut politica externă a Republicii Socialiste România și Republicii Populare Congo. În această privință, ele au subliniat că numai aplicarea integrală și permanentă a acestor principii fundamentale de către toți și față de toți poate salvgarda și consolida pacea în lume și, dimpotrivă, încălcarea lor duce de fiecare dată la crearea unor focare de încordare și conflict.

Cele două părți au reafirmat deplina lor solidaritate cu lupta eroică a popoarelor din Indochina pentru apărarea independenței și suveranității naționale, împotriva agresiunii Statelor Unite ale Americii. Ele sprijină propunerile de pace ale Guvernului Revoluționar Provizoriu al Republicii Vietnamului de Sud, ale Guvernului Regal de Unitate Națională din Cambodgia și ale Frontului Patriotic din Laos și declară că pentru asigurarea păcii în Indochina este imperios necesar să se pună capăt bombardamentelor împotriva Republicii Democrate Vietnam, să fie retrase neconditionat trupele SUA și ale aliaților lor din această regiune, astfel încît popoarele vietnamez, cambodgian și laotian să-și poată hotărî singure soarta, potrivit aspirațiilor și intereselor lor legitime, fără nici un amestec din afară.

În legătură cu situația din Orientul Apropiat, cei doi șefi de stat s-au pronunțat pentru soluționarea crizei din această zonă pe cale pașnică, în spiritul rezoluției Consiliului de Securitate din 22 noiembrie 1967, pentru retragerea trupelor israeliene de pe teritoriile arabe ocupate și asigurarea dreptului la existență al tuturor statelor din regiune, pentru rezolvarea problemei populației palestiniene, conform intereselor sale naționale.

Evocînd evenimentele care au afectat recent situația din subcontinentul indian, ei au afirmat că problemele existente în această regiune trebuie rezolvate pe baza strictei respectări a principiilor fundamentale ale dreptului internațional, în interesul păcii și securității popoarelor din această zonă, ca și al păcii și securității internaționale.

Relevînd importanța proceselor revoluționare petrecute pe continentul african, precum și manifestarea tot mai activă, pe arena mondială, a tinerelor state din Africa, cele două părți au exprimat sprijinul lor deplin cu lupta acestora pentru consolidarea independenței și suveranității naționale, pentru dezvoltarea economică și socială de sine stătătoare, împotriva imperialismului, colonialismului și neocolonialismului. În această ordine de idei, au fost evocate preocupările statornice ale statelor continentului pentru apărarea intereselor lor legitime și dezvoltarea raporturilor interafricane și a relațiilor de bună vecinătate, menționîndu-se aportul Organizației Unității Africane la înfăptuirea acestor obiective.

Părțile au reafirmat că este dreptul inalienabil al tuturor popoarelor de a trăi independent și de a duce lupta prin toate mijloacele, inclusiv lupta armată, pentru a obține exercitarea deplină a acestui drept. Ele au declarat că țările și popoarele lor vor continua să acorde întregul lor sprijin luptei popoarelor din Angola, Mozambic, Guineea-Bissau, Namibia și alte teritorii dependente, pentru lichidarea jugului colonial, pentru libertate și înfăptuirea năzuințelor lor legitime de progres și bunăstare.

Ele condamnă cu fermitate politica de apartheid și discriminare rasială a regimurilor din Republica Sud-Africană și Rhodesia și cer să se pună capăt acestor practici anacronice, care nesocotesc drepturile fundamentale ale omului, reprezentînd în același timp o amenințare la adresa păcii și securității în lume.

Cele două părți apreciază că trebuie întreprinse neîntîrziat acțiuni concrete în vederea aplicării Declarației ONU privind acordarea independenței țărilor și popoarelor coloniale și a rezoluțiilor organizației referitoare la decolonizare și apartheid. Ele au salutat, în acest sens, întrunirea și concluziile sesiunii speciale a Consiliului de Securitate al ONU, care a avut loc la Addis-Abeba.

Președintele Nicolae Ceaușescu și președintele Marien N'Gouabi consideră că lichidarea stării de subdezvoltare economică și crearea condițiilor necesare pentru ca toate popoarele să beneficieze neîngrădit de cuceririle civilizației moderne reprezintă în lumea de azi o problemă stringentă pentru progresul umanității și asigurarea păcii mondiale.

Ei au subliniat importanța intensificării eforturilor proprii ale fiecărui stat pentru valorificarea eficientă a resurselor lor materiale și umane — de care trebuie să dispună în condiții de deplină suveranitate, precum și pentru formarea cadrelor naționale. Ei au evidențiat, totodată, necesitatea extinderii unei colaborări internaționale echitabile, a eliminării practicilor discriminatorii și barierelor artificiale în relațiile economice mondiale, precum și datoria țărilor avansate din punct de vedere industrial de a contribui la propășirea țărilor în curs de dezvoltare. La atingerea acestui scop ar contribui, de asemenea, înfăptuirea unor largi acțiuni internaționale, prin intermediul Organizației Națiunilor Unite și al organismelor sale, și în special în cadrul viitoarei Conferințe a Națiunilor Unite pentru Comerț și Dezvoltare.

Pornind de la necesitatea restructurării formelor și condițiilor schimburilor comerciale internaționale și a eliminării tendinței de deteriorare a raporturilor de schimb, inclusiv în domeniul financiar și de credit, cele două părți s-au pronunțat pentru așezarea fermă a relațiilor economice internaționale pe baze echitabile. Aceasta trebuie să ducă la reducerea și lichidarea decalajelor existente între țările în curs de dezvoltare și cele avansate industrial, în scopul asigurării prosperității și dezvoltării multilaterale a fiecărui popor, al întăririi păcii și securității internaționale.

Evidențiind interesul popoarelor din Europa pentru realizarea securității pe acest continent, cele două părți au fost de acord că înfăptuirea acestui obiectiv pe baza principiilor fundamentale ale dreptului internațional și cu participarea directă a tuturor statelor interesate ar contribui în mare măsură la crearea unui climat de pace și destindere internațională.

Cele două părți s-au pronunțat pentru încetarea cursei înarmărilor și realizarea unei adevărate dezarmări generale. Ele sprijină convocarea unei conferințe mondiale de dezarmare, cu participarea tuturor statelor, în condiții de egalitate.

Cele două părți au reliefat rolul Organizației Națiunilor Unite în dezvoltarea colaborării internaționale și menținerea păcii și au salutat restabilirea drepturilor legitime ale Republicii Populare Chineze în această organizație, ceea ce constituie un act de însemnătate istorică, o manifestare elocventă a tendințelor pozitive care au loc pe arena mondială.

Totodată, părțile s-au pronunțat pentru admiterea celor două state germane — Republica Democrată Germană și Republica Federală a Germaniei, — precum și a altor state în această organizație și în alte organisme internaționale.

Părțile au apreciat că vizita oficială a secretarului general al Partidului Comunist Român, președintele Consiliului de Stat al Republicii Socialiste România, Nicolae Ceaușescu, în Republica Populară Congo, și convorbirile care au avut loc cu acest prilej constituie o contribuție importantă la întărirea raporturilor de prietenie româno-congoleze, la cauza păcii și înțelegerii între popoare.

Secretarul general al Partidului Comunist Român, președintele Consiliului de Stat al Republicii Socialiste România, Nicolae Ceaușescu, tovarășa Elena Ceaușescu și personalitățile care l-au însoțit, au exprimat sincere mulțumiri președintelui Comitetului Central al Partidului Congolez al Muncii, președintele Republicii Populare Congo, șef al statului, comandant Marien N'Gouabi, și poporului congolez pentru primirea entuziastă și ospitalitatea frățească ce le-au fost rezervate în timpul vizitei.

Secretarul general al Partidului Comunist Român, președintele Consiliului de Stat al Republicii Socialiste România, Nicolae Ceaușescu, a invitat pe președintele Comitetului Central al Partidului Congolez al Muncii, președintele Republicii Populare Congo, șeful statului, comandant Marien N'Gouabi, să facă o vizită oficială de partid și de stat în România. Invitația a fost acceptată cu plăcere, urmînd ca data să fie stabilită ulterior.

NICOLAE CEAUȘESCU
secretar general al Partidului Comunist Român,
președintele Consiliului de Stat
al Republicii Socialiste România

Comandant MARIEN N'GOUABI
președintele Comitetului Central
al Partidului Congolez al Muncii,
președintele Republicii Populare Congo,
șef de stat

Sosirea la Kinshasa

(Urmare din pag. I-a)

țări, al unui popor de care se simt legați prin trainice relații de prietenie și colaborare, în spiritul stimei și respectului reciproc.

Sînt sentimente care își găsesc exprimarea și în uralele înscrise pe banderole de-a lungul drumului parcurs: „Zairul, pămînt al ospitalității, urează președintelui Nicolae Ceaușescu un călduros bun venit", „Trăiască președinții Ceaușescu și Mobutu!", „Toate femeile zaireze doresc o ședere plăcută doamnei Ceaușescu!", „Trăiască prietenia româno-zairiană!".

Sînt sentimente care își găsesc, de asemenea, exprimarea și în largul ecou pe care îl are în rîndul opiniei publice vizita șefului statului român, ilustrat pregnant de presa și radioteleviziunea zairiană. Toate cele patru cotidiene care apar la Kinshasa publică, pe prima pagină, portretul tovarășului Nicolae Ceaușescu, precum și ample biografii ale șefului statului român. Se publică, de asemenea, biografia tovarășei Elena Ceaușescu, însoțită de fotografii.

Întreaga ceremonie de întîmpinare a președintelui Nicolae Ceaușescu și a tovarășei Elena Ceaușescu a fost transmisă în direct de posturile de radio, iar seara televiziunea a prezentat pe larg imagini de la sosirea și vizitele din prima zi ale oaspeților români.

Reportajele vizitei au fost realizate de:

ION CÎRJE
ADRIAN IONESCU
ROMULUS CĂPLESCU

Dineu oferit în onoarea președintelui Nicolae Ceaușescu și a tovarășei Elena Ceaușescu

În onoarea președintelui Consiliului de Stat al Republicii Socialiste România, Nicolae Ceaușescu, și a tovarășei Elena Ceaușescu, președintele Republicii Zair, Mobutu Sese Seko, și Marie Antoinette Mobutu au oferit marți un dineu la Palatul M'Binza.

Au participat Ion Pățan, vicepreședinte al Consiliului de Miniștri, Corneliu Mănescu, ministrul afacerilor externe, Bujor Almășan, ministrul minelor, petrolului și geologiei, Alexandru Tujon, ambasadorul României la Kinshasa, celelalte persoane oficiale care îl însoțesc în vizita sa pe șeful statului român.

Printre invitați se aflau, de asemenea, Bo-Boliko Lokonga, președintele Adunării Naționale, Kithima, membru al Biroului Politic și secretar general al Mișcării Populare a Revoluției, Karl-I-Bond Ngunza, ministrul afacerilor externe, Umba di Lutete, ministrul minelor, membri ai Biroului Politic al MPR, ai Biroului Adunării Naționale și ai guvernului, alte înalte personalități ale vieții politice zairene, generali ai forțelor armate, oameni de cultură.

Au luat parte șefii misiunilor diplomatice acreditați la Kinshasa.

Președintele Mobutu Sese Seko și președintele Nicolae Ceaușescu au rostit toasturi.

Dineul s-a desfășurat într-o ambianță de caldă cordialitate.

Oaspeți de onoare ai Primăriei capitalei - orașul Kinshasa

Președintele Consiliului de Stat al Republicii Socialiste România, Nicolae Ceaușescu, și tovarășa Elena Ceaușescu au fost, marți la amiază, oaspeți de onoare ai Primăriei capitalei — orașul Kinshasa.

Întîmpinat cu onoruri militare la sosirea la primăria capitalei, președintele Nicolae Ceaușescu și tovarășa Elena Ceaușescu au fost salutați de N' Djoku Ey' Obaba, președinte regional al Partidului „Mișcarea Populară a Revoluției", guvernatorul orașului, și soția sa, precum și de comandantul orașului, Lmuleli, și generalul Moke, comandantul celei de-a doua armate. După intonarea imnurilor celor două țări, șeful statului român a trecut în revistă garda de onoare aliniată în cinstea sa.

În salonul de recepție al primăriei sînt prezentați oaspeților români membrii Comitetului regional al Mișcării Populare a Revoluției, consilierii orașului, conducătorii autorităților administrative, generali și ofițeri superiori ai garnizoanei Kinshasa.

Adresîndu-se președintelui Nicolae Ceaușescu și tovarășei Elena Ceaușescu, celorlalți oaspeți români, N' Djoku Ey' Obaba a exprimat calde urări de bun venit în numele Comitetului regional al Mișcării Populare a Revoluției, consilierilor orașului, populației capitalei. El a subliniat importanța deosebită a vizitei șefului statului român — mărturie a interesului manifestat de România socialistă și conducătorul său pentru dezvoltarea relațiilor cu Republica Zair. Relevînd că vizita în Republica Zair va prilejui cunoașterea realizărilor națiunii aflate în plin efort constructiv, guvernatorul orașului și-a exprimat convingerea că oaspeții români vor rămîne, totodată, și cu amintirea de neuitat a sentimentelor de prietenie ale poporului zairian.

Mulțumind pentru cuvintele rostite la adresa oaspeților, a poporului român, a capitalei patriei noastre — București, tovarășul Nicolae Ceaușescu a apreciat primirea deosebit de călduroasă pe care populația Kinshasei a rezervat-o astăzi oaspeților români.

Conducătorul partidului și statului nostru a adresat autorităților orășenești, conducerii Mișcării Populare Revoluționare, orașului și regiunii Kinshasa un salut călduros din partea capitalei României și și-a exprimat convingerea că între București și Kinshasa se vor dezvolta relații de colaborare multilaterală.

În încheiere, tovarășul Nicolae Ceaușescu a urat populației din Kinshasa multă fericire și prosperitate.

După ce au semnat în cartea de onoare a orașului, președintele Nicolae Ceaușescu și tovarășa Elena Ceaușescu s-au întreținut cordial cu membrii Comitetului regional al partidului, cu consilierii și celelalte notabilități ale orașului.

Ziua României la Tîrgul internațional de la Cairo

CAIRO 21 — Corespondentul Agerpres, Nicolae N. Lupu, transmite: În cadrul Tîrgului internațional de la Cairo, la 20 martie a fost sărbătorită Ziua națională a Republicii Socialiste România. Cu această ocazie, pavilionul românesc, care a fost vizitat pînă în prezent de sute de mii de persoane, bucurîndu-se de aprecieri elogioase din partea publicului, a cunoscut o afluență deosebită. Vizitatorii au zăbovit îndelung în fața diverselor exponate, apreciind în special calitatea tractoarelor, a produselor industriei chimice și electrotehnice românești.

Cu prilejul Zilei naționale a României la Tîrgul internațional de la Cairo, ambasadorul țării noastre în Republica Arabă Egipt, Titus Sinu, și directorul pavilionului românesc, Gheorghe Popa, au oferit un cocteil, la care au participat numeroși reprezentanți ai vieții politice și economice egiptene.

Congresul sindicatelor sovietice

MOSCOVA — 21 Corespondentul Agerpres, Laurențiu Duță, transmite: Lucrările Congresului al XV-lea al sindicatelor sovietice au continuat marți. În cadrul dezbaterilor pe marginea raportului de activitate al CCS din URSS și raportului Comisiei centrale de revizie, au luat cuvîntul, reprezentanți ai sindicatelor sovietice din Kazahstan, Leningrad, Bielorusia, bazinul carbonifer al Donețului, Uzbekistan, orașul Gorki, ținutul Krasnodar.

Congresul sindicatelor sovietice a fost salutat marți de conducători și unor delegații sindicale de peste hotare.

În ședința de marți dimineața, a luat cuvîntul tovarășul Virgil Trofin, membru al Comitetului Executiv, al Prezidiului Permanent al CC al PCR, președintele Consiliului Central al Uniunii Generale a Sindicatelor din România, conducătorul delegației sindicale din țara noastră care participă la lucrări. Cuvîntarea tovarășului Virgil Trofin a fost subliniată în repetate rînduri cu vii aplauze de către participanții la congres.

Delegația guvernamentală comercială a RP Chineze, condusă de Pai Sian-kuo, ministrul comerțului exterior, și-a încheiat vizita de prietenie în Republica Arabă Egipt, anunță agenția China Nouă. În cursul vizitei, delegația a semnat protocolul privind schimbul de mărfuri dintre cele două țări pe anul 1972.

100 DE ANI DE LA NAȘTEREA LUI OCTAV BĂNCILĂ

Adunarea festivă de la Moscova

MOSCOVA 21 — Corespondentul Agerpres, Laurențiu Duță, transmite: Cu prilejul împlinirii a 100 de ani de la nașterea marelui artist plastic realist român Octav Băncilă, la școala de arte plastice „Memoria anului 1905" din Moscova, a avut loc, la 20 martie, o adunare festivă, sub auspiciile Uniunii asociațiilor sovietice de prietenie și relații culturale cu țările străine și Asociației de prietenie sovieto-române (APSR).

Despre viața și creația pictorului român au vorbit A.V. Igașev, profesor, artist al poporului din RSFSR, și A.G. Vlaznikov, artist emerit, membru al conducerii centrale a APSR. A luat cuvîntul, de asemenea, Iancu Ripan, secretar al Ambasadei române la Moscova.

Cu acest prilej, în sală a fost organizată o expoziție de reproduceri din operele lui Octav Băncilă.

Vizita în Statele Unite a delegației Consiliului Economic, condusă de tovarășul Manea Mănescu

În cadrul vizitei pe care o face în SUA, delegația Consiliului Economic, condusă de tovarășul Manea Mănescu, președintele Consiliului Economic, au avut loc, în cursul zilei de luni, convorbiri la Consiliul consilierilor economici de la Casa Albă.

Cu acest prilej, s-a făcut un schimb de păreri în legătură cu probleme ale dezvoltării economiei celor două țări și ale extinderii relațiilor economice dintre acestea. De asemenea, s-au purtat discuții asupra metodelor și tehnicilor de analiză a fenomenelor macroeconomice, a utilizării metodelor moderne de calcul și prospectare economică, a metodologiilor de elaborare a prognozelor în economie, știință și tehnologie.

În aceeași zi, membrii delegației române au avut o întrevedere la Departamentul de Stat cu Willis Armstrong, asistent al secretarului de stat pentru problemele economice, la care au luat parte adjuncții acestuia, precum și experți.

Au fost discutate probleme legate de extinderea multilaterală a relațiilor româno-americane și s-au examinat măsurile ce trebuie întreprinse de ambele părți pentru facilitarea dezvoltării reciproc avantajoase a cooperării în domeniul industriei și tehnologiei, al schimburilor comerciale și de oameni de știință și cultură.

De asemenea, delegația Consiliului Economic a avut o întîlnire cu membri ai conducerii Departamentului Agriculturii. Au fost abordate probleme ale colaborării și cooperării între organizații din SUA și RS România în domeniul prelucrării industriale a produselor agricole, cercetării științifice pentru ameliorarea și crearea de noi soiuri de semințe de cereale și plante tehnice, rase de animale, al schimbului de specialiști și documentații științifice și tehnice.

„Flacăra roșie" B-dul Republicii 81, Telefon 1 31 78, 1 16 80, 1 33 05, 1 13 60, 1 48 74, 1 63 98; Administrația 1 28 34; Tiparul Tipografia Arad, telefon 1 20 77.