

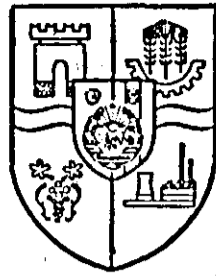

„Zăcăra roșie”



ORGAN AL COMITETULUI JUDEȚEAN ARAD AL PARTIDULUI COMUNIST ROMÂN ȘI AL CONSILIULUI POPULAR JUDEȚEAN

Anul XLII

4 pagini 50 bani

Nr. 12 245

Joi

17 octombrie 1985

Maximă mobilizare la efectuarea grabnică a lucrărilor agricole de sezon!

Cu forțe sporite la încheierea lucrărilor

Zile de muncă intensă

Instabilitatea timpului împune accelerarea ritmului lucrărilor de toamnă și pe ogoarele unităților consiliului unte Sîntana. În primul rînd se cere intensificat la maximum recoltatul porumbului, astfel încît, în cîteva zile, el să fie

cooperativele agricole din Comlăuș, Olari, Cîntei au recoltat porumbul numai manual, paralel acționîndu-se și la tălatur și legatul tuteilor. O atenție sporită trebuie să se acorde și transportului operativ al porumbului din cîmp,

Pentru aplicarea în viață a recentelor hotărîri ale celui de al III-lea Congres al consiliilor populare, precum și a indicațiilor și orientărilor secretarului general al partidului, tovarășul Nicolae Ceaușescu, a măsurilor stabilite de recenta plenară cu activul lărgit al Consiliului Județean de partid, oamenii muncii din comuna Gurahonț, membrii cooperatori, muncii-

Consiliul unte Sîntana

încheiat. De altfel, acest lucru este posibil chiar mai repede în cooperativele agricole, Comlăuș, Olari, Sîntea Mică, Zărand și Cîntei care mai au fiecare doar cîteva zeci de hectare de cules. Forțele mai numeroase trebuie concentrate la Șimand, Caporal Alexa și Sîntana care au suprafețe mai mari de recoltat, îndeosebi prima unde au fost antrenate un număr de 12 combine. De subliniat faptul că organizându-și bine munca la cules,

îndeosebi la cooperativele agricole din Comlăuș, Caporal Alexa, Sîntana și Olari care au cantități mai mari pe tarlale. Sînt mobilizate la transport un număr de 280-300 atelaje precum și mijloace mecanice, astfel că zilnic pot fi transportate peste 1500 tone porumb. În vederea urgențării transportului, la Zărand

A. HARȘANI

(Cont. în pag. a III-a)

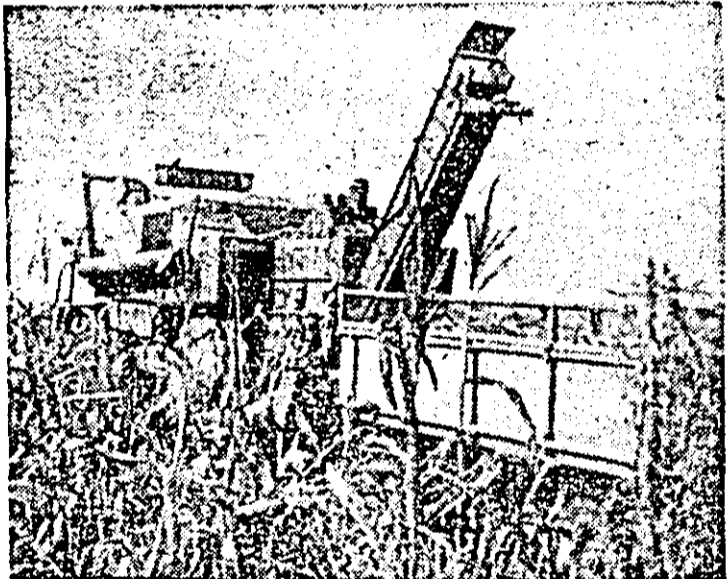

În unitățile din consiliul unte Sîntana se acționează cu forțe sporite la urgențarea recoltării porumbului.
Foto: M. CANCIU

La Gurahonț

tori, intelectuali și tărani cu gospodărie individuală acționează cu mult spirit de răspundere și perseverență pentru efectuarea la timp a tuturor lucrărilor din actuala campanie agricolă. Stringerea și depozitarea tuturor roadelor toamneli constituie, în aceste zile, problema numărul unu pe agenda de lucru a consiliului popular comunal.

Se acționează zi și noapte, cu toate mijloacele mecanice și hipo, pentru ca întregul volum de lucrări agricole specific acestui sezon să fie încheiat în cel mai scurt timp. La C.A.P. Gurahonț porumbul s-a recoltat pe o suprafață de circa 300 ha din cele 788 ha cultivate. Desigur, suprafața este mică, dar avînd în vedere așezarea comunei în zona de deal, porumbul se coace mai greu și nu a ajuns peste tot la maturitate pentru a putea fi recoltat. Specialiștii unității urmăresc zilnic pe teren starea fiecărei parcele și acolo unde se poate recolta oamenii intră imediat în lanuri.

Cu gîndul la recolta viitoare, am aplicat 1500 tone îngrășă-

VASILE NIRESCU,
primarul comunei Gurahonț

(Cont. în pag. a III-a)

Exportul — îndeplinit exemplar

Spiritul revoluționar se materializează în învingerea greutăților pentru îndeplinirea planului

● Producția fizică — baza îndeplinirii contractelor ● Muncă suplimentară — retribuție suplimentară ● Pînă la 30 noiembrie producția de export realizată integral

Nici depășiri spectaculoase dar nici restante. O activitate am putea spune, aproape liniară, încadrată strict în nivelurile planificate. Așa poate fi caracterizată derularea producției la întreprinderea de încălțăminte și calapoade „Libertatea”. Cu un mic amendament: planul de export este

La întreprinderea „Libertatea”

depășit. Tovarășii Viorel Ilie, șeful biroului plan și Virgil Albert, șeful biroului O.N.M., ne pun la dispoziție o seamă de date din care rezultă că în cursul acestui an planul producției fizice a fost îndeplinit nu doar integral ci și ritmic. Acest fapt a înlesnit onorarea la termen și în cantități stabilite a tuturor contractelor, atât interne cît și externe. După cum ne-a informat tovarășa inginer Eleonora Medeleanu, directorul întreprinderii, au fost luate măsurile necesare pentru devansarea producției destinate exportului astfel ca pînă la 30 noiembrie, întreaga această producție să fie realizată. Am mai putea adăuga și faptul că devansarea constituie o importanță fază a pregătirii producției anului viitor deoarece pentru primul semestru producția — atât cea destinată pieții interne cît și exportului — a și fost contractată.

Privind lucrurile prin prisma realizărilor globale, a cifrelor sintetice s-ar părea că activitatea la „Libertatea” se desfășoară „șnur”. Practic așa ar

trebul să fie, deoarece se știe că în această întreprindere întreaga muncă se derulează pe benzi de producție, cu o ritmicitate foarte bine stabilită. Doar că lucrurile nu stau tocmai așa. O discuție cu cei doi conducători direcți ai procesului de producție din secția încălțăminte — maștrii Petru

Herman și Aurel Tătaru — ca și propriile constatări, ne spun că liniaritatea producției presupune numeroase eforturi de-a lungul fiecărei luni, săptămîni sau chiar zi de muncă. Aceste eforturi privesc întregul colectiv, deoarece ele trebuie să suplinească, mai întîi, anumite goluri din aprovizionarea cu materii prime și materiale care presupune, în mod repetat, restructurarea programului de producție.

— Nu e deloc simplu să produci sortimentele contractate — ne spune maestrul Petru Herman — cînd la un sortiment nu ai tocuri, la altul lipsesc tălpile matrițate sau pur și simplu n-ai niște materiale auxiliare, cuie de o anumită dimensiune, de exemplu. Toate acestea produc stagnări care, chiar dacă nu sînt de durată dereglează ritmul, presupun muncă suplimentară. Altfel

T. PETRUȚI

(Cont. în pag. a III-a)

Trei redactori ai ziarului nostru au urmărit

Pregătirea și aprovizionarea cantinelor pentru anotimpul de iarnă

Sîntem în plin sezon pentru umplerea cămărilor cu cele necesare iernii care se apropie. Cum se desfășoară această importantă acțiune, ce oferă acum și, mai ales, ce vor oferi peste două-trei luni — ne referim îndeosebi la legume și zarzavaturi — cantinele de pe lângă marile întreprinderi ca și cele școlare — iată tema prezentului raid organizat cu sprijinul Inspecției comerciale de stat Arad.

În căutarea unui spațiu de depozitare

Cantina întreprinderii de vașoane deservește peste 1000 de consumatori zilnic, alt în localul bino știut situat vizavi de gara C.F.R., cît și prin cele 8 microcantine existente. Cînd am ajuns, împreună cu tovarășul inspector Ioan Roitan, era ora 10. Ora micului dejun, „linia” oferind numeroșilor consumatori vreo șapte sortimente de mîncăruri. Înainte de a sta de vorbă cu responsabilul cantinei, Mircea Julean, în legătură cu stadiul

aprovizionării pentru iarnă am discutat cu cîțiva muncitori. O primă concluzie, îmbucurătoare: toți cei întrebați s-au declarat, în general, mulțumiți de calitatea preparatelor. Și o a doua problemă: oare de ce — spunea ei — găsim așa de puține legume și salate de legume proaspete, cine e de vină, toamna sau alții?

Chiar, cine? Facem o scurtă verificare și notăm. Mîncăvîl din supă de bulion sînt de la saramură (deci, nu proaspeți), pasta de bulion din conserve de anul trecut, pireul de cartofi provine din fulgi de cartofi și, parcă spre a nu se

lăsa mai prejos, și fasolea, înainte de a deveni lămie a ținut să „slăbească”, metamorfozîndu-se... tot în fulgi. Evident că, într-un asemenea context, nici salatele însoțitoare nu puteau proveni decît tot de la borcan sub forma unor emblematice de-acum gogoșari în oțet! Să fim totuși drepti pînă la capăt: în ultimele zile, în două meniuri s-a „rătăcit” și o salată de roșii cu ceapă, dar cu o... ceapă, precum se zice, nu se face primăvară... La întrebarea cum se explică penuria de produse proaspete de toamnă, în alcătuirea meniurilor, cei doi bucătari, Aurelia Preda și Nicolae Leilich, s-au uitat unul la altul și împreună... la noi.

Trecînd peste acest moment... tematic să ne oprim asupra problemei principale care ne-a adus la cantina celei mari întreprinderi in-

dustriale din județul nostru. Din păcate, prea multe nu avem nici de notat și nici de comunicat pentru simplul motiv că la mai sus numita cantină neexistînd spații de depozitare (și cu atât mai puțin de însilozare) problema aprovizionării pentru iarnă este, vorba aceea, admirabilă, dar lipsește cu desăvîrsire! Ni s-a spus că necesarul de legume, zarzavaturi etc. pentru următoarele luni a fost transmis serviciului de resort al I.C.S.A.P., fără nici un fel de convenție scrisă, cu obligații și termene precise, ferme, așa cum se obișnuiește. Pe baza unei tradiții care — am fost asigurați — pînă acum a funcționat aproape bine. Ce-l

MIRCEA DORGOȘAN
CĂTALIN IONUȚAȘ
PETRE TODUȚA

(Cont. în pag. a II-a)

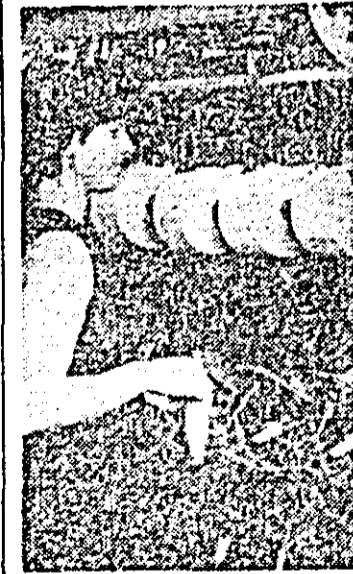

Întreprinderea textilă UTA, sectorul II. Între numeroșii fruntași ai întrecerii socialiste de aici, bobinatoarea Maria Adamescu din secția filatură, se remarcă prin grăja deosebită pe care o acordă calității produselor.

Foto: AL. MARIANUȚ

